

RAPORT

o stanie
Powiatu Garwolińskiego
za rok 2021

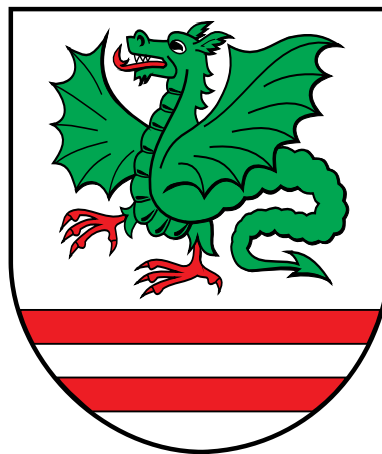

RAPORT
o stanie
POWIATU
GARWOLIŃSKIEGO
za rok 2021



Szanowni Państwo!

Przedstawiamy Państwu Raport o stanie Powiatu Garwolińskiego za rok 2021.

Dokument opracowano w związku z wymogiem art. 30a ust. 1 i 2 ustawy z dnia 5 czerwca 1998 r. o samorządzie powiatowym (t.j. Dz.U. z 2020 r. poz. 920).

Przedmiotowy raport obejmuje ważne dla Powiatu Garwolińskiego obszary: budżet, bezpieczeństwo, edukację, pomoc społeczną, promocję i ochronę zdrowia, inwestycje i kulturę. Przedstawiliśmy informacje związane z pracą poszczególnych wydziałów Starostwa Powiatowego w Garwolinie. Dołożyliśmy wszelkich starań, aby raport był czytelny, przejrzysty i jak najbardziej obrazowy. Konkluzje raportu stanowi komentarz eksperta firmy Curulis, która przygotowała analizę porównawczą powiatu do innych powiatów o podobnej charakterystyce. W ten sposób jesteśmy w stanie lepiej zdiagnozować obecny stan Powiatu, ocenić podejmowane inicjatywy i tym samym poprawiać elementy wymagające od nas jeszcze większego wysiłku.

Jako Zarząd staraliśmy się sprostać nowym wyzwaniom i reagować na potrzeby naszych Mieszkańców. Dokładamy wszelkich starań, aby stale poprawiać jakość i komfort życia lokalnej społeczności w naszym powiecie.

Jesteśmy przekonani, że przygotowany raport dostarczy Państwu wszelkich niezbędnych informacji na temat Powiatu Garwolińskiego i jego potencjału rozwojowego. Wierzymy, że będzie on źródłem rzetelnej wiedzy dotyczącej podejmowanych przez nas działań, a jednocześnie punktem wyjścia do dalszych analiz i dyskusji.

Mirosław Walicki
Starosta Powiatu Garwolińskiego



Spis Treści

Wstęp.....	2
Podstawowe dane dotyczące powiatu.....	4
Działalność Rady Powiatu Garwolińskiego i Zarządu Powiatu Garwolińskiego.....	7
Dane dotyczące urzędu Starostwa Powiatowego w Garwolinie.....	10
Budżet Powiatu.....	11
Edukacja publiczna.....	30
Promocja i ochrona zdrowia.....	55
Zapobieganie, zwalczanie i przeciwdziałanie COVID-19.....	67
Sytuacja epidemiologiczna w powiecie.....	72
Pomoc społeczna.....	76
Placówki wsparcia dla osób z niepełnosprawnością.....	78
Dofinansowania ze środków Państwowego Funduszu Rehabilitacyjnego Osób Niepełnosprawnych...84	
Wsparcie rodzin i systemu pieczy zastępczej.....	93
Komunikacja.....	101
Drogi powiatowe.....	106
Most na Wiśle.....	123
Przedsiębiorstwo Komunikacji Samochodowej w Garwolinie.....	131
Realizacja publicznego transportu drogowego o charakterze użyteczności publicznej.....	136
Geodezja, Kartografia i Gospodarka Nieruchomościami.....	139
Administracja Architektoniczno-Budowlana.....	148
Ochrona środowiska i przyrody.....	160
Mienie Powiatu.....	180
Realizacja polityk, programów i strategii, uchwał Ray Powiatu Garwolińskiego i budżetu obywatelskiego.....	188
Współpraca i działalność na rzecz organizacji pozarządowych. Organizacje, stowarzyszenia, fundacje.....	200
Kultura.....	211
Nieodpłatna Pomoc Prawna.....	220
Ochrona Praw Konsumenta.....	223
Informacje medialne.....	226
Inwestycje.....	228
Porządek Publiczny i Bezpieczeństwo Obywateli.....	246
Przeciwdziałanie bezrobociu i aktywizacja lokalnego rynku pracy.....	256
Analiza porównawcza na tle podobnych JST.....	278



Powiat Garwoliński

PODSTAWOWE DANE DOTYCZĄCE POWIATU

Podstawowe dane dot. powiatu

6



Nazwa

POWIAT GARWOLIŃSKI



Okres, którego dot. raport

01.01.2021-31.12.2021 r.



Liczba mieszkańców

(wg. stanu na dzień 31.12.2021)

108 419



Powierzchnia

1 284 km²



Podział administracyjny

Powiat Garwoliński



Skład Rady Powiatu Garwolińskiego:

Waldemar Trzaskowski - Przewodniczący Rady

Kazimierz Sionek - Wiceprzewodniczący Rady

Jacek Woźniak - Wiceprzewodniczący Rady

Teresa Bąk

Marek Chciałowski

Stefan Gora

Michał Jaworski

Ewa Kędziorek

Urszula Kobielus

Maciej Kurowski

Marcin Kobus

Krzysztof Łapacz

Monika Ochnio

Krzysztof Ośka

Dariusz Owczarczyk

Mirosław Pyra

Agnieszka Sadowska-Janiec

Marta Serzysko

Józef Tomala

Jan Tywanek

Mirosław Walicki

Norbert Wilbik

Marek Ziędalski



Rada Powiatu Garwolińskiego

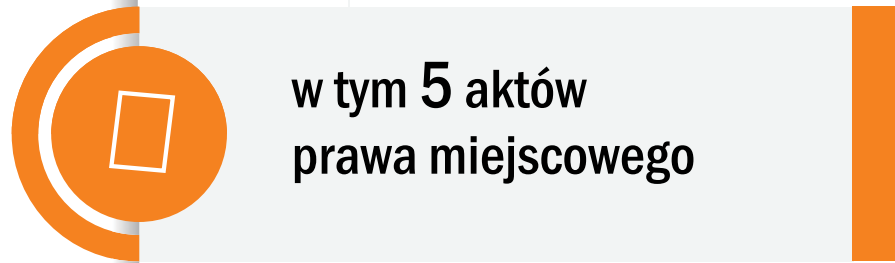
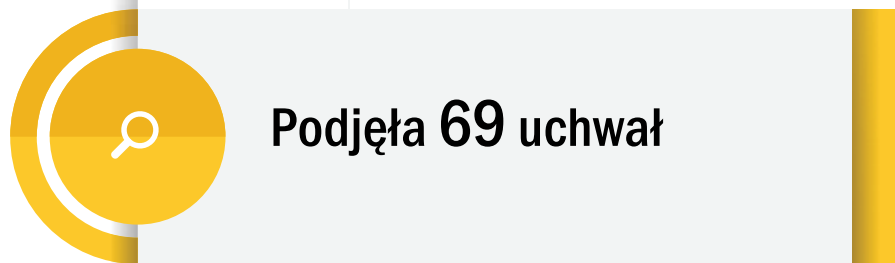

Zarząd Powiatu Garwolińskiego

Zarząd Powiatu VI kadencji w roku 2021 działał w następującym składzie:

MIROSŁAW WALICKI Starosta Powiatu Garwolińskiego

MAREK ZIĘDALSKI Wicestarosta Powiatu Garwolińskiego

MARTA SERZYSKO Członek Zarządu Powiatu

JAN TYWANEK Członek Zarządu Powiatu

KRZYSZTOF OŚKA Członek Zarządu Powiatu Garwolińskiego



Zarząd Powiatu odbył **230**
posiedzeń



Podjął **311** uchwał

Komisje Rady Powiatu Garwolińskiego



Komisja Edukacji, Kultury i Sportu – 8 posiedzeń;
Komisja Rozwoju Gospodarczego – 10 posiedzeń;
Komisja Rewizyjna – 8 posiedzeń;
Komisja Spraw Społecznych, Bezpieczeństwa
i Porządku Publicznego – 10 posiedzeń;
Komisja Zdrowia i Opieki Społecznej – 9 posiedzeń;
Komisja Rolnictwa i Ochrony Środowiska – 7 posiedzeń;
Komisja Budżetowo-Finansowa – 15 posiedzeń;
Komisja Skarg, Wniosków i Petycji – 7 posiedzeń.

74 posiedzenia
komisji stałych
Rady Powiatu
Garwolińskiego

Starostwo Powiatowe w Garwolinie



**Starosta Garwoliński
wydał 41 Zarządzeń
i 143 Upoważnienia**



**W Starostwie Powiatowym
w Garwolinie zarejestrowano
37485 pism wpływających**



**W Starostwie Powiatowym
w Garwolinie zarejestrowano
60573 listów wysłanych z urzędu**





BUDŻET Powiatu

Podstawę gospodarki finansowej powiatu stanowi uchwała budżetowa podejmowana każdego roku przez radę powiatu. Budżet powiatu jest opracowany, uchwalony i wykonywany w sposób określony w przepisach prawnych. Budżet powiatu jest rocznym planem dochodów i wydatków oraz przychodów i rozchodów obejmującym plany finansowe jednostek organizacyjnych i Starostwa Powiatowego.

Budżet Powiatu Garwolińskiego na rok 2021 został uchwalony w dniu 17 grudnia 2020 r. uchwałą Nr XXXI/175/2020 i przewidywany był jako budżet deficytowy

Rok sprawozdawczy zamknął się nadwyżką budżetową w wysokości **18 104 428,09 zł** na planowany deficyt w kwocie **1 818 051,88 zł**

Uchwalony przez Radę Powiatu budżet, po uwzględnieniu zmian w ciągu roku, przewidywał realizację dochodów ogółem w wysokości **156 999 862,71 zł**



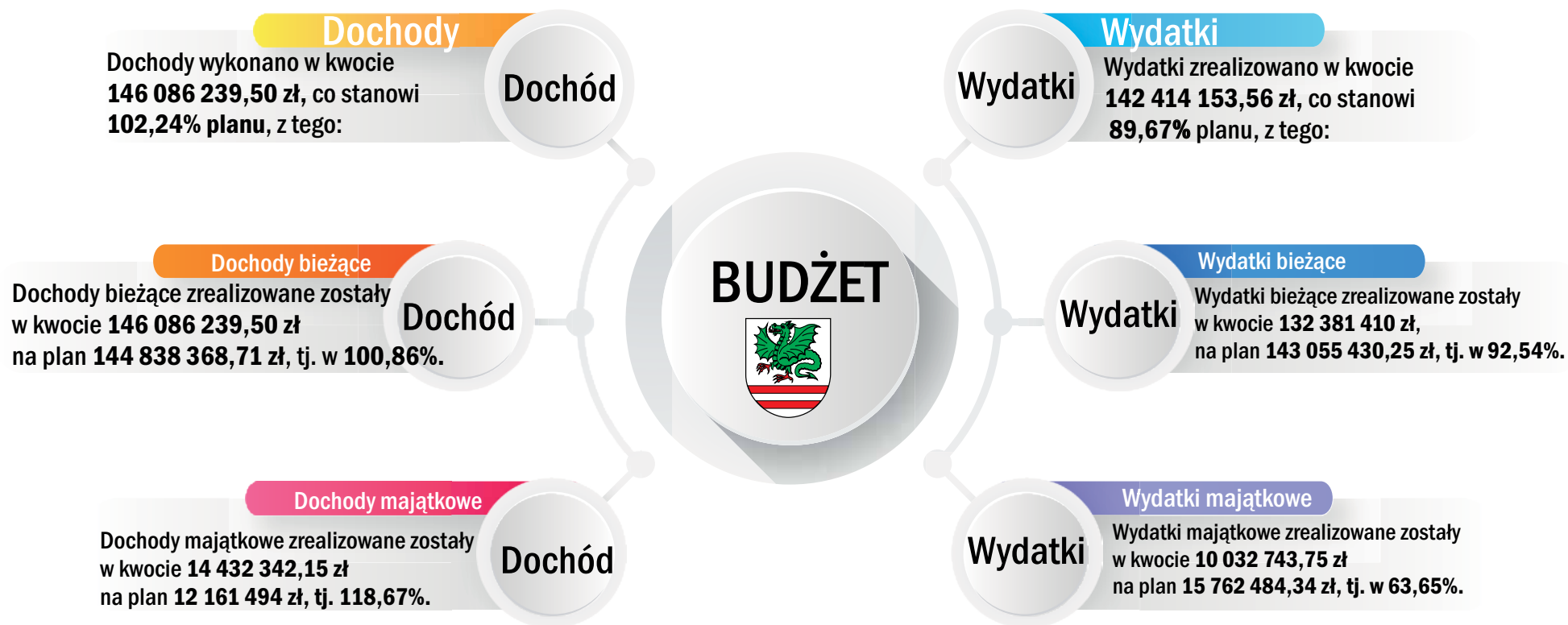

Ponieważ zaplanowane do zaciągnięcia obligacje zostały uruchomione w całości, zadłużenie powiatu na koniec 2021 roku wyniosło 34 091 394,90 zł tj. 21,24% dochodów wykonanych





Plan

deficyt budżetowy

1 818 051,88 zł



Wykonanie

nadwyżka budżetowa

18 104 428,09 zł

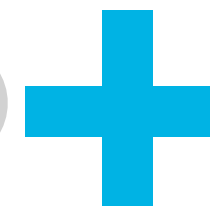

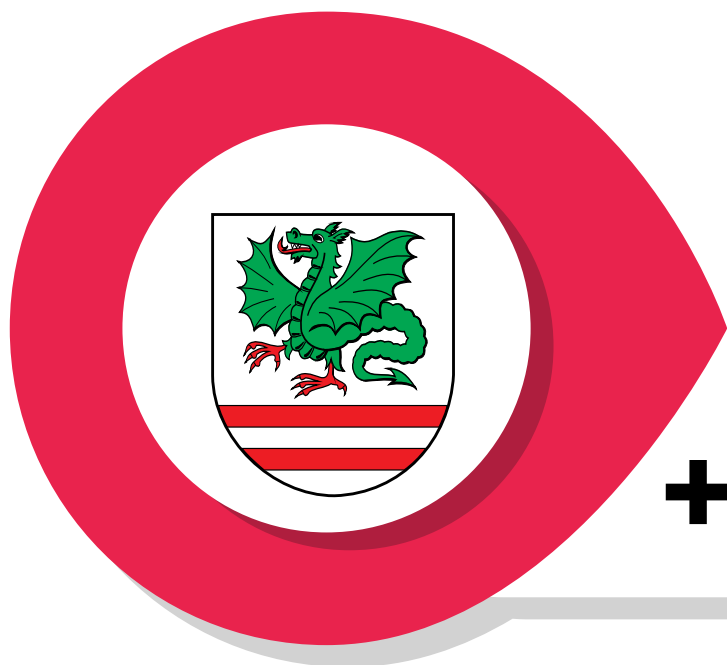

Nadwyżka operacyjna

+ 13 704 829,69 zł

DOCHODY BUDŻETU POWIATU

	Plan	Wykonanie	% wykonania
DOCHODY w tym:	156 999 862,71	160 518 581,65	102,24%
na programy, projekty lub zadania finansowane z udziałem środków, o których mowa w art. 5 ust.1 pkt 2 i 3 ustawy o finansach publicznych	730 104,48	1 219 123,36	166,98%
- w tym środki określone w art. 5 ust 1 pkt 2 ustawy	710 073,74	1 219 122,15	171,69%
WYDATKI w tym:	158 817 914,59	142 414 153,56	89,67%
na programy, projekty lub zadania finansowane z udziałem środków, o których mowa w art. 5 ust.1 pkt 2 i 3 ustawy o finansach publicznych	2 136 341,75	1 587 338,05	74,30%
- w tym środki określone w art. 5 ust 1 pkt 2 ustawy	2 136 341,75	1 587 338,05	74,30%
NADWYŻKA / DEFICYT	-1 818 051,88	18 104 428,09	X
PRZYCHODY ogółem:	5 641 051,88	13 791 093,97	244,48%
ROZCHODY ogółem:	3 823 000,00	3 823 000,00	100,00%



DOCHODY BUDŻETU POWIATU

	Dochody planowane	Dochody wykonane	dochody wykonane / dochodów planowanych w %	dochody wykonane / dochodów wykonanych ogółem w %
Dochody ogółem (1+2)	156 999 862,71	160 518 581,65	102,24%	100,00%
1. dochody bieżące w tym w szczególności:	144 838 368,71	146 086 239,50	100,86%	91,01%
a) z tytułu dotacji (art. 237 ust. 2 ustawy o f.p.)	14 772 314,79	14 591 332,40	98,77%	9,09%
b) z tytułu środków na finansowanie wydatków na realizację zadań finansowanych z udziałem środków, o których mowa w art. 5 ust 1 pkt 2 i 3	730 104,48	1 219 123,36	166,98%	0,76%
2. dochody majątkowe w tym w szczególności:	12 161 494,00	14 432 342,15	118,67%	8,99%
a) z tytułu dotacji (art. 237 ust. 2 ustawy o f.p.)	231 019,00	231 019,00	100,00%	0,14%
b) z tytułu środków na finansowanie wydatków na realizację zadań finansowanych z udziałem środków, o których mowa w art. 5 ust 1 pkt 2 i 3	0,00	0,00		



DOCHODY BUDŻETU POWIATU

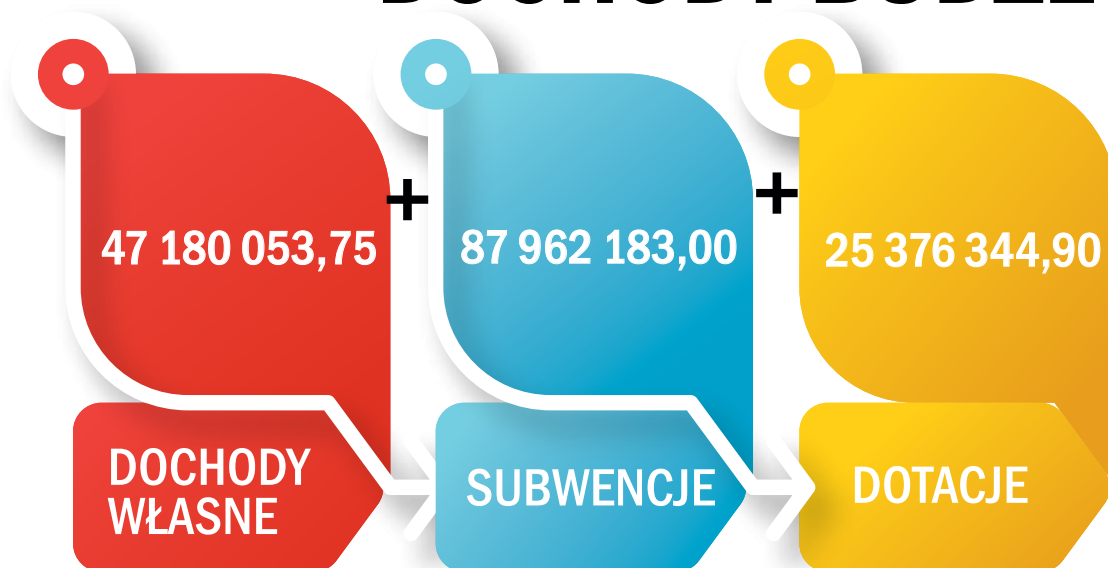

STRUKTURA DOCHODÓW POWIATU GARWOLIŃSKIEGO W 2021 ROKU

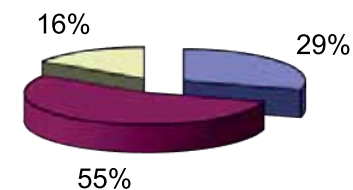

■ Dochody własne ■ Subwencje ■ Dotacje



DOCHODY BUDŻETU POWIATU

	2018	2019	2020	2021
dochody ogółem	117699026,8	126622309	149586389,4	160518581,65
dochody bieżące	106655008,7	117406916	130575001,3	146086239,50
dochody z tytułu udziału we wpływach z podatku dochodowego od osób fizycznych	22409333	24915556	24953664	27814225,00
dochody z tytułu udziału we wpływach z podatku dochodowego od osób prawnych	376099,7	552721,94	561771,26	829698,95
dochody z subwencji ogólnej	61107916	69165117	81306216	87962183
dochody z tytułu dotacji i środków przeznaczonych na cele bieżące	17514663,07	16992305,04	18368376,31	23214647,90
pozostałe dochody bieżące	5246996,92	5781216,05	5384973,68	6265484,65
dochody majątkowe	11044018,15	9215393,33	19011388,14	14432342,15
dochody majątkowe ze sprzedaży majątku	4823657,03	442663,78	2879452,99	12260872,86
dochody majątkowe z tytułu dotacji oraz środków przeznaczonych na inwestycje	6220361,12	8756153,45	16101383,41	2161697



STRUKTURA DOCHODÓW POWIATU GARWOLIŃSKIEGO W LATACH 2018-2021

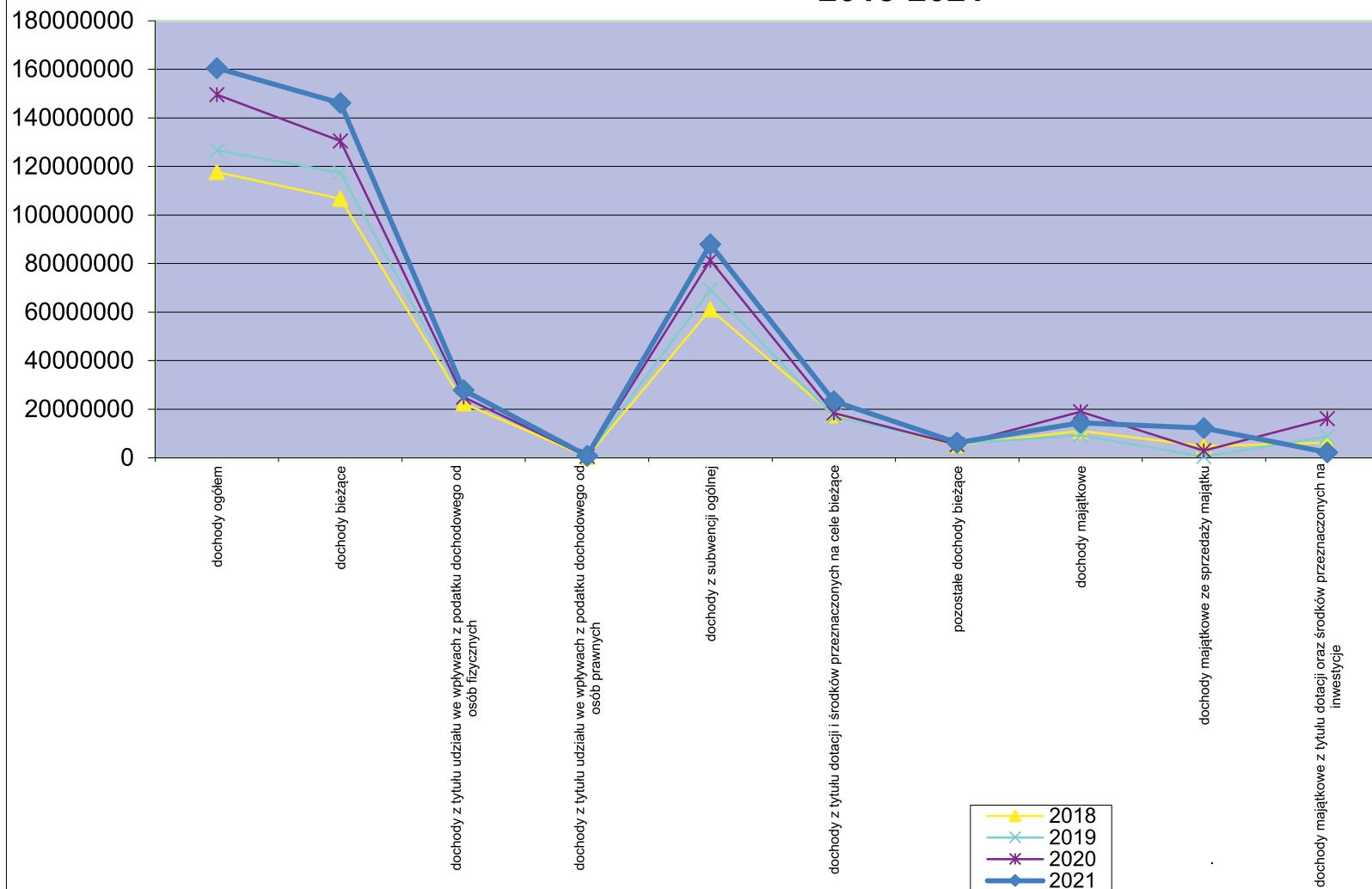

WYDATKI BUDŻETU POWIATU

	Wydatki planowane	Wydatki wykonane	wydatki wykonane / wydatków planowanych w %	wydatki wykonane / wydatków wykonanych ogółem w %
Wydatki ogółem (1+2)	158 817 914,59	142 414 153,56	89,67%	100,00%
1. wydatki bieżące*	143 055 430,25	132 381 409,81	92,54%	92,96%
a) wydatki jednostek budżetowych w tym:	119 117 187,04	110 613 116,40	92,86%	77,67%
wynagrodzenia i składki od nich naliczane	84 252 962,18	80 769 727,86	95,87%	56,71%
wydatki związane z realizacją ich statutowych zadań	34 864 224,86	29 843 388,54	85,60%	20,96%
b) dotacje	16 397 779,00	15 409 189,14	93,97%	10,82%
c) świadczenia na rzecz osób fizycznych	4 455 314,26	4 322 534,98	97,02%	3,04%
d) obsługa długu jst	1 190 000,00	477 549,70	40,13%	0,34%
f) wydatki na programy finansowane z udziałem środków o których mowa w art. 5 ust 1 pkt 2 i 3 w części związanej z realizacją zadań jst**	1 895 149,95	1 559 019,59	82,26%	1,09%
2. wydatki majątkowe	15 762 484,34	10 032 743,75	63,65%	7,04%
a) inwestycje i zakupy inwestycyjne w tym na programy finansowane z udziałem środków o których mowa w art. 5 ust 1 pkt 2 i 3 w części związanej z realizacją zadań jst	14 962 484,34	9 232 743,75	61,71%	6,48%
b) wydatki na zakup i objęcie akcji i wniesienie wkładów do spółek prawa handlowego oraz na uzupełnienie funduszy statutowych banków państwowych i innych instytucji finansowych	800 000,00	800 000,00	100,00%	0,56%



WYDATKI BUDŻETU POWIATU

Wydatki budżetu wg działów	Plan	Wykonanie	wykonanie / plan w %	wydatki wykonane / wydatki wykonane ogółem w %
010 - Rolnictwo i łowiectwo	48 970,00	36 970,00	75,50%	0,03%
020 - Leśnictwo	669 924,00	642 877,73	95,96%	0,45%
600 - Transport i łączność	23 292 315,88	18 265 932,00	78,42%	12,83%
700 - Gospodarka mieszkaniowa	881 560,88	800 022,62	90,75%	0,56%
710 - Działalność usługowa	3 427 845,25	2 544 937,56	74,24%	1,79%
720 - Informatyka	207 414,40	0,00	0,00%	0,00%
750 - Administracja publiczna	13 047 992,42	11 709 198,43	89,74%	8,22%
752 - Obrona narodowa	11 200,00	9 200,00	82,14%	0,01%
754 - Bezpieczeństwo publiczne i ochrona przeciwpożarowa	6 033 477,00	6 003 536,48	99,50%	4,22%
755 - Wymiar sprawiedliwości	264 000,00	264 000,00	100,00%	0,19%
757 - Obsługa długu publicznego	1 190 000,00	477 549,70	40,13%	0,34%
758 - Różne rozliczenia	240 000,00	0,00	0,00%	0,00%
801 - Oświata i wychowanie	68 541 561,67	65 970 339,70	96,25%	46,32%
851 - Ochrona zdrowia	4 724 573,00	4 690 205,27	99,27%	3,29%
852 - Pomoc społeczna	2 784 677,14	2 759 767,49	99,11%	1,94%
853 - Pozostałe zadania w zakresie polityki społecznej	3 271 954,80	3 260 908,23	99,66%	2,29%
854 - Edukacyjna opieka wychowawcza	17 469 644,15	16 351 706,72	93,60%	11,48%
855 - Rodzina	8 634 216,00	6 963 607,06	80,65%	4,89%
900 - Gospodarka komunalna i ochrona środowiska	63 588,00	43 588,00	68,55%	0,03%
921 - Kultura i ochrona dziedzictwa narodowego	735 000,00	708 473,05	96,39%	0,50%
926 - Kultura fizyczna i sport	3 278 000,00	911 333,52	27,80%	0,64%
Suma	158 817 914,59	142 414 153,56	89,67%	100,00%



WYDATKI BUDŻETU POWIATU

STRUKTURA WYDATKÓW POWIATU GARWOLIŃSKIEGO W 2020 ROKU

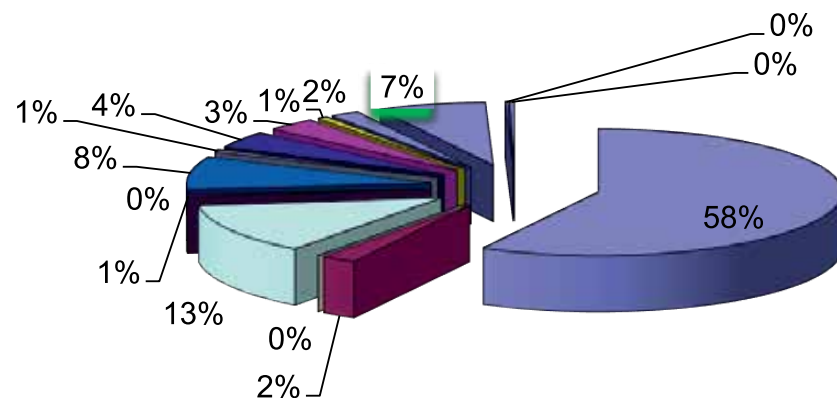

- OŚWIATA I WYCHOWANIE, EDUKACJA OPIEKA WYCHOWAWCZA
- GOSPODARKA MIESZKANIOWA, DZIAŁALNOŚĆ USŁUGOWA
- GOSPODARKA KOMUNALNA I OCHRONA ŚRODOWISKA
- TRANSPORT I ŁĄCZNOŚĆ
- ROLNICTWO I ŁOWIECTWO, LEŚNICTWO
- INFORMATYKA OBRONA NARODOWA
- ADMINISTRACJA PUBLICZNA
- KULTURA I OCHRONA DZIEDZICTWA NARODOWEGO
- BEZPIECZEŃSTWO PUBLICZNE I OCHRONA PRZECIWOŻAROWA
- OCHRONA ZDROWIA
- KULTURA FIZYCZNA I SPORT
- POMOC SPOŁECZNA
- RODZINA, POZOSTAŁE ZADANIA W ZAKRESIE POLITYKI SPOŁECZNEJ
- WYMIAR SPRAWIEDLIWOŚCI
- OBSŁUGA DŁUGU



WYDATKI BUDŻETU POWIATU

	2018	2019	2020	2021
wydatki bieżące	100967834	111378952	121481378,1	132381409,81
wydatki bieżące na wynagrodzenia i składki od nich naliczone	59506682,1	67712284	74985240,72	80709922,83
wydatki bieżące na obsługę długu	64593,03	1400000	77510,53	477549,70
wydatki majątkowe	24985336,5	17066157	16874345,31	10032743,75
inwestycje i zakupy inwestycyjne	24735336,5	16616157	16374345,31	9232743,75
wydatki o charakterze dotacyjnym na inwestycje i zakupy inwestycyjne	460443,27	135717	532384,78	515408,46



WYDATKI BUDŻETU POWIATU

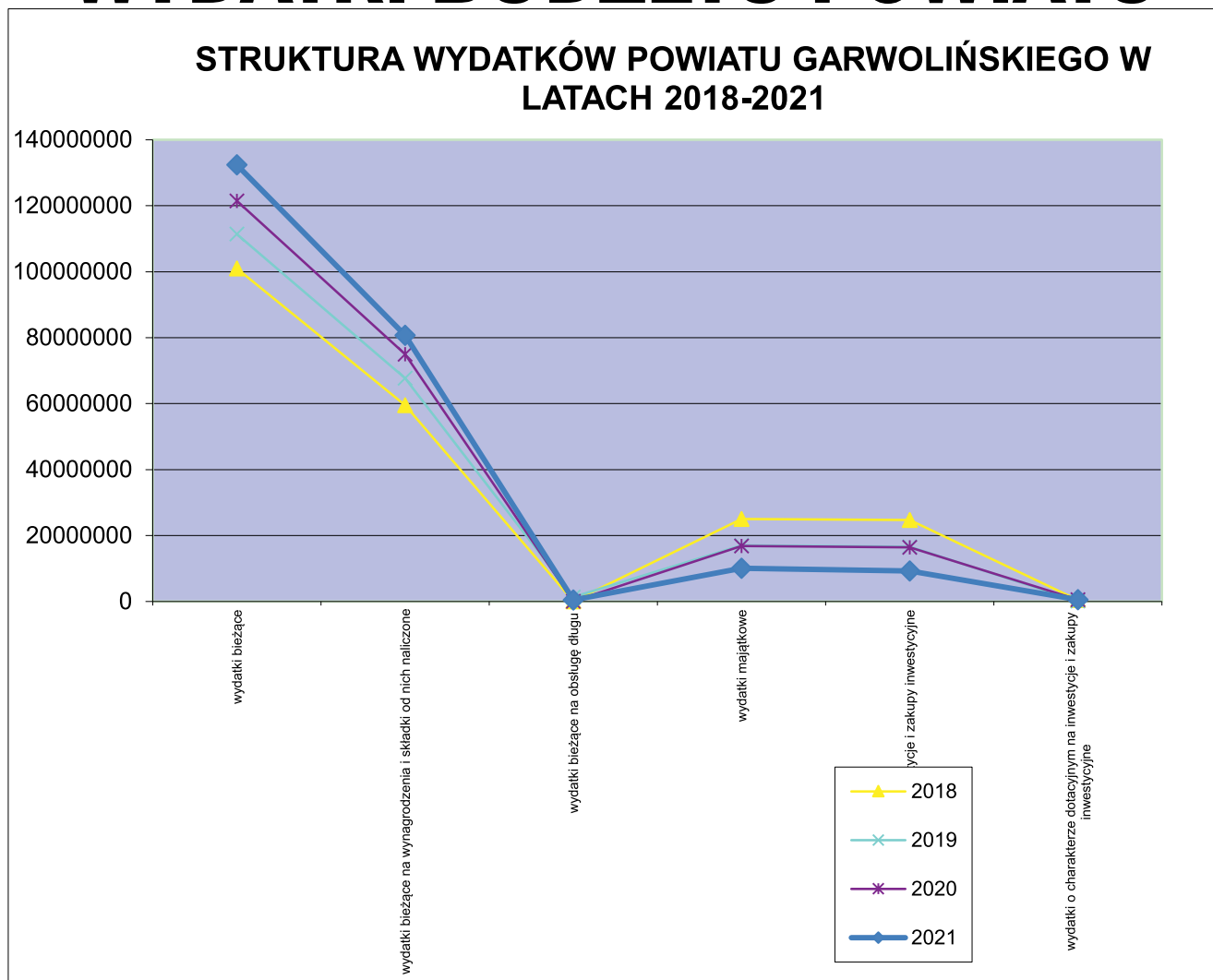

Budżet powiatu

27

	2019	2020	2021
Przychody budżetu	3 273 000,00	4 408 996,77	0

Zaciągnięte obligacje

	2019	2020	2021
Rozchody budżetu	3 930 585,02	4 408 996,77	3 823 000

Spłata zadłużenia (rat kredytów pożyczek i obligacji) - 3 323 000

Udzielone pożyczki - 500 000

	2019	2020	2021
Kwota długu, w tym:	37 345 996,77	37 337 000,00	34 014 000

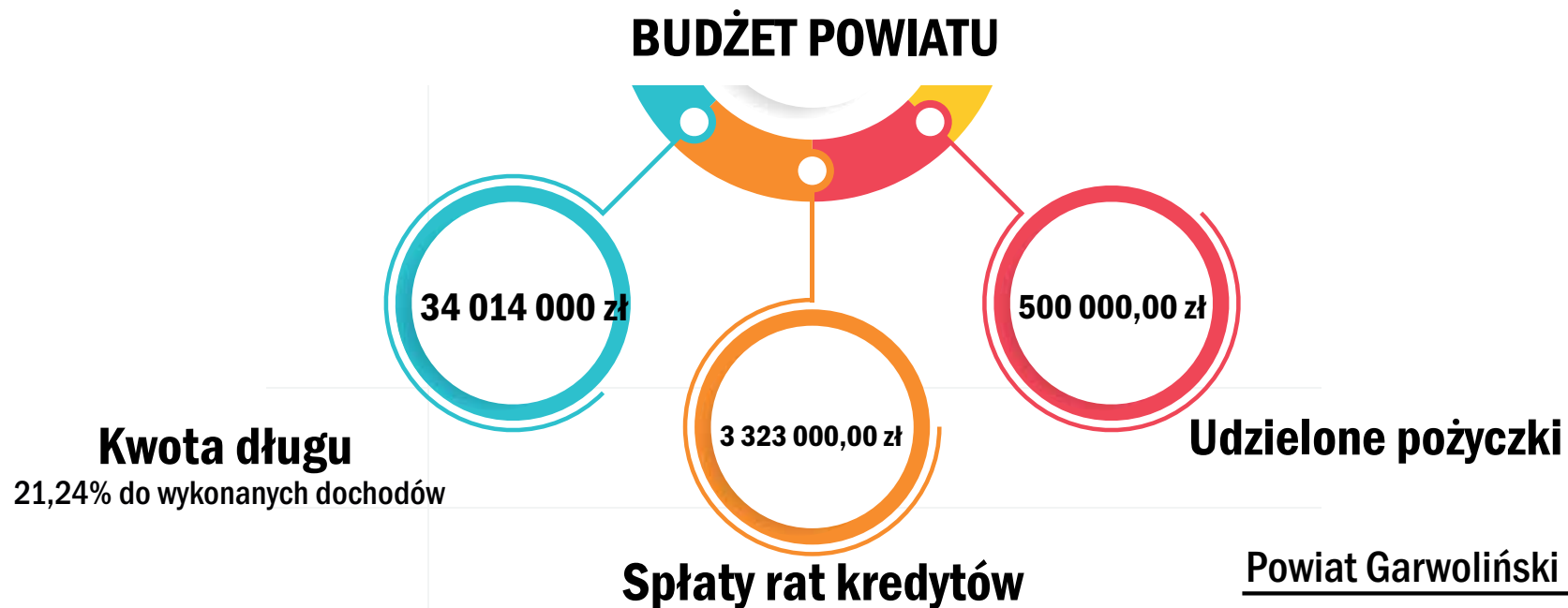

Powiat Garwoliński



Planowana spłata zadłużenia w latach 2021-2030

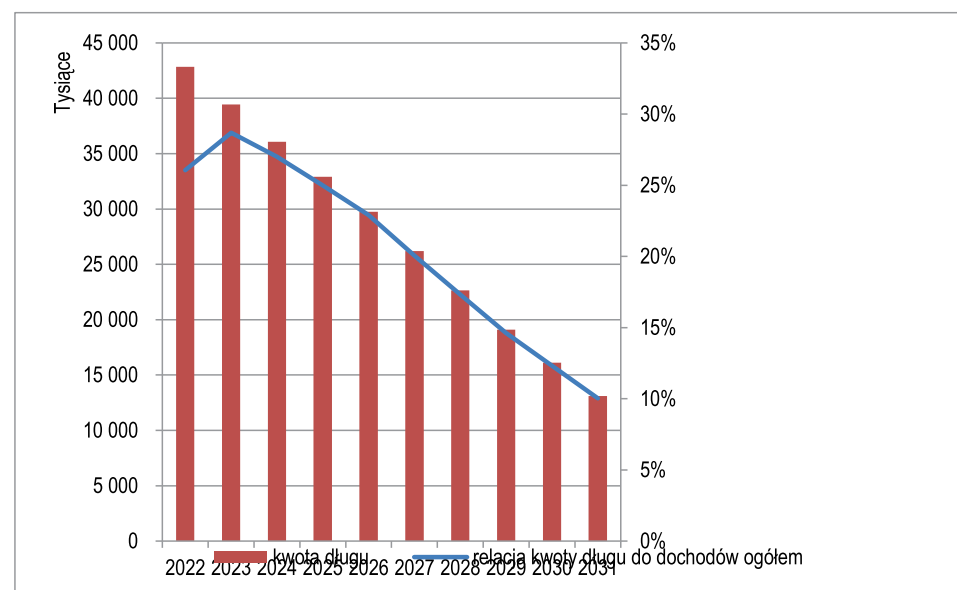
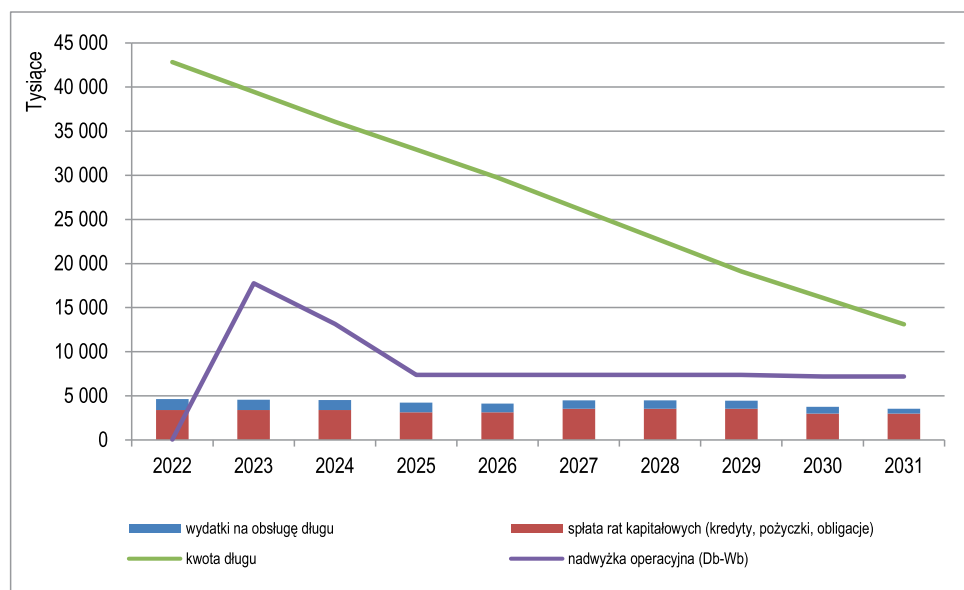

Planowana spłata zadłużenia w latach 2021-2030

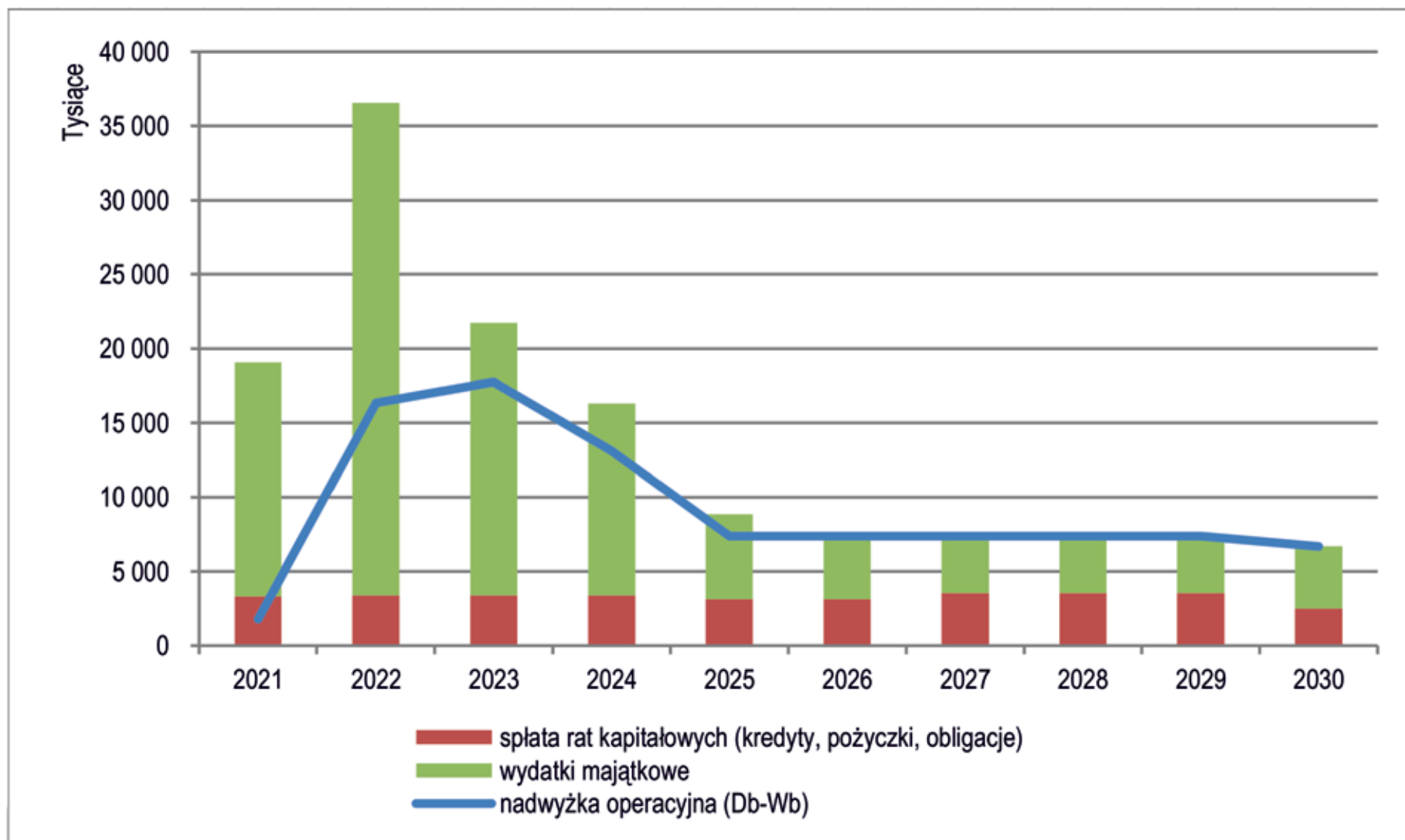



Źródło: freepik.com

EDUKACJA PUBLICZNA

I LICEUM OGÓLNOKSZTAŁCĄCE IM. MARSZAŁKA JÓZEFA PIŁSUDSKIEGO W GARWOLINIE

ul. Długa 35, 08-400 Garwolin

I Liceum Ogólnokształcące im. Marszałka Józefa Piłsudskiego mieści się w budynku przy ulicy Długiej 35 w Garwolinie. Przestrzeń od strony południowej oraz przy bramie głównej została zagospodarowana jako przyszkolne ogródki z roślinami ozdobnymi. Północną ścianę dużej sali gimnastycznej zdobi mural przedstawiający patrona szkoły – Marszałka J. Piłsudskiego.

25 sal dydaktycznych	2 sale gimnastyczne
świetlica-kawiarenka połączona z niewielkim patio	2 boiska
radiowęzeł	monitoring
siłownia zewnętrzna	opieka pedagoga, psychologa i pielęgniarki szkolnej



ZESPÓŁ SZKÓŁ nr 1 IM. BOHATERÓW WESTERPLATTE W GARWOLINIE

ul. Kościuszki 53, 08-400 Garwolin

Zespół Szkół nr 1 im. Bohaterów Westerplatte w Garwolinie mieści się w budynku przy ulicy Kościuszki 53 w Garwolinie. Budynek znajdujące się na terenie Zespołu to: budynek szkoły, budynek internatu, budynek przysposobienia obronnego ze strzelnicą, budynek gospodarczy z garażami.



51 sal dydaktycznych
w 40 sal dydaktycznych
i 11 pracowni komputerowych

3 sale gimnastyczne

Internat

boisko do koszykówki i boisko
wielofunkcyjne, rzutnię kula,
bieżnię 4-torową długości 65 m

95 miejsc noclegowych w 43 pokojach
oraz 2 pokoje cichej nauki, 2 sale
muzyczne, pokój socjalny, świetlicę,
bibliotekę, stołówkę i kuchnię.

monitoring

siłownia zewnętrzna

opieka pedagoga,
psychologa i pielęgniarki szkolnej

Szkoły i placówki oświatowe prowadzone przez Powiat Garwoliński

ZESPÓŁ SZKÓŁ nr 2 IM. TADEUSZA KOŚCIUSZKI W GARWOLINIE

ul. Żołnierzy II Armii Wojska Polskiego 20, 08-400 Garwolin

Zespół Szkół nr 2 im. Tadeusza Kościuszki znajduje się na ul. Żołnierzy II Armii Wojska Polskiego 20 w Garwolinie. W skład Zespołu Szkół nr 2 wchodzi budynek szkoły, budynek zespołu pracowni przedmiotów zawodowych oraz budynki gospodarcze.



14 sal zawodowych

bogata baza sportowa

24 sale dydaktyczne

pomieszczenia do zajęć rewalidacyjnych

Pracownie kształcenia ogólnego

park street workout

siłownia zewnętrzna

opieka pedagoga, psychologa i pielęgniarki szkolnej

Szkoły i placówki oświatowe prowadzone przez Powiat Garwoliński

ZESPÓŁ SZKÓŁ IM. STANISŁAWA STASZICA W MIĘTNEM

Miętne, ul. Główna 49, 08-400 Garwolin

Zespół Szkół im. Stanisława Staszica w Miętnej mieści się w przestronnym kompleksie dydaktycznym.



44 klasopracowni

4 pracownie komputerowe
21 pracowni zawodowych

bogata baza sportowa

**biblioteka z czytelnią
i centrum informacji
multimedialnej**

Internat - 94 miejsca

aula ze sceną

**nauka jazdy: samochodem
ciągnikiem i kombajnem**

warsztaty szkolne

Basen i sauna

Szkoły i placówki oświatowe prowadzone przez Powiat Garwoliński

ZESPÓŁ SZKÓŁ IM. TADEUSZA KOŚCIUSZKI W SOBOLEWIE

ul. Tadeusza Kościuszki 19, 08-460 Sobolew

W skład Zespołu Szkół Ponadpodstawowych w Sobolewie wchodzi 2 budynki szkoły, budynek internatu i hala sportowa.



- 16 sal lekcyjnych
- bogata baza sportowa
- Internat - 54 miejsca
- 2 strefy relaksu na świeżym powietrzu
- strzelnica do strzelania pneumatycznego
- siłownia
- boisko wielofunkcyjne
- opieka pedagoga, psychologa i pielęgniarki szkolnej

LICEUM OGÓLNOKSZTAŁCĄCE IM. JOACHIMA LELEWELA W ŻELECHOWIE

ul. Szkolna 3, 08-430 Żelechów

Obiekt oświatowy - budynek wolnostojący, położony w Żelechowie przy ulicy Szkolnej 3. Teren zielony przyszkolny to teren rekreacyjno-parkowy, ogrodzony, oświetlony i monitorowany, z dwoma parkingami i wewnętrzną aleją wjazdową.



17 sal dydaktycznych

kompleks sportowy ORLIK

3 sale przedmiotowe

zielony teren rekreacyjno-parkowy

baza sportowa

monitoring

siłownia zewnętrzna

opieka pedagoga,
psychologa i pielęgniarki szkolnej

ZESPÓŁ SZKÓŁ PONADPODSTAWOWYCH IM. I.W. ZAKRZEWSKIEGO W ŻELECHOWIE

ul. Józefa Piłsudskiego 45, 08-430 Żelechów

Zespół Szkół Ponadpodstawowych im. Ignacego Wyszogoty Zakrzewskiego w Żelechowie składa się z głównego budynku szkoły (ul. Piłsudskiego 45), budynku Pracowni Zajęć Praktycznych (ul. Piłsudskiego 36) oraz budynku internatu (ul. Piłsudskiego 45).

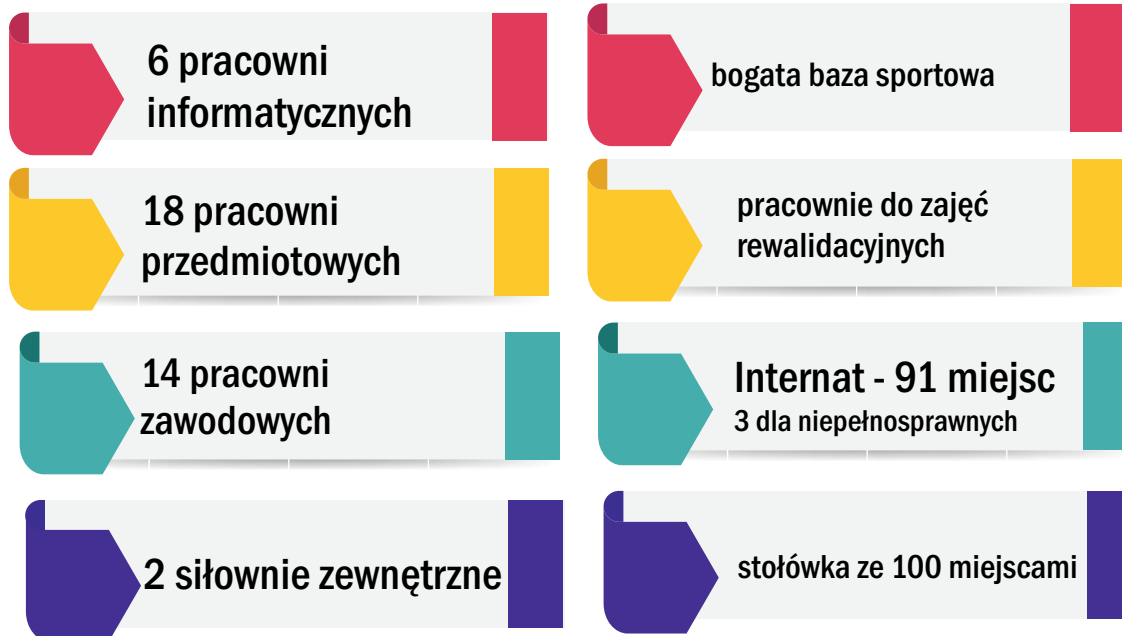

Szkoły i placówki oświatowe prowadzone przez Powiat Garwoliński

ZESPÓŁ SZKÓŁ SPECJALNYCH NR 1 W GARWOLINIE

ul. Sportowa 5, 08-400 Garwolin

Zespół Szkół Specjalnych nr 1 w Garwolinie to szkoła działająca na rzecz młodzieży o obniżonej sprawności intelektualnej.



9 pracowni
dydaktycznych

sala do zajęć
logopedycznych

7 sal dydaktycznych

baza sportowa

sala do zajęć integracji
sensorycznej

bogaty asortyment
sprzętu aerobowego

sala do zajęć
rewalidacyjnych

opieka pedagoga,
psychologa i pielęgniarki szkolnej

SPECJALNY OŚRODEK SZKOLNO-WYCHOWAWCZY W PRZYŁĘKU

Przyłek 25, 08-460 Sobolew

Specjalny Ośrodek Szkolno-Wychowawczy w skład którego wchodzi również Szkoła Podstawowa Specjalna położony jest w Przyłęku k/Sobolewa. Ośrodek i szkoła jest otwarta na potrzeby dzieci niepełnosprawnych, z niepełnosprawnością intelektualną w stopniu lekkim, umiarkowanym i znacznym, dla dzieci z autyzmem, zespołem Aspergera czy niepełnosprawnościami sprzężonymi.



10 sal dydaktycznych

Internat

gabinet logopedyczny
z Tomatisem

baza sportowa

pracownia EEG
i biofeedback

pracownia multimedialna

sala polisensoryczna

opieka pedagoga,
psychologa i pielęgniarce szkolnej

SPECJALNY OŚRODEK SZKOLNO-WYCHOWAWCZY IM. M. KONOPNICKIEJ W TRZCIANCE

Trzcianka 95, 08-470 Wilga



W skład Specjalnego Ośrodka Szkolno Wychowawczego w Trzciance wchodzi Szkoła Podstawowa Specjalna, Szkoła Specjalna Przystosowująca do Pracy, internat. Prowadzone są również zajęcia z zakresu wczesnego wspomaganie rozwoju dziecka. Wokół pięknie zagospodarowanego budynku szkoły mieści się nowe boisko, siłownia zewnętrzna, plac rekreacyjny i tunel ogrodniczy.



PORADNIA PSYCHOLOGICZNO-PEDAGOGICZNA W GARWOLINIE

Poradnia Psychologiczno – Pedagogiczna w Garwolinie,
ul. Warszawska 3, 08-400 Garwolin



sala terapeutyczna
do zajęć integracji
sensomotorycznej

1 gabinet logopedy

4 gabinety psychologa

3 gabinety pedagoga

Edukacja publiczna

42

Zestawienie liczby oddziałów, uczniów i słuchaczy w szkołach i placówkach oświatowych prowadzonych przez Powiat Garwoliński:

	Liczba uczniów	Liczba oddziałów	Liczba słuchaczy KKZ	Liczba etatów nauczycieli
Zespół Szkół nr 1 im. Bohaterów Westerplatte w Garwolinie	1241	41	49	99,39
Zespół Szkół nr 2 im. Tadeusza Kościuszki w Garwolinie	1064	38	157	93,94
I Liceum Ogólnokształcące im. Marszałka Józefa Piłsudskiego w Garwolinie	724	24	0	53,23
Zespół Szkół im. Stanisława Staszica w Miętnej	707	28	84	69,53
Zespół Szkół Ponadpodstawowych im. Tadeusza Kościuszki w Sobolewie	401	17	0	31,5
Zespół Szkół Ponadpodstawowych im. Ignacego Wyszogoty Zakrzewskiego w Żelechowie	581	23	0	65,82
Liceum Ogólnokształcące im. Joachima Lelewela w Żelechowie	191	8	0	19,83
Specjalny Ośrodek Szkolno-Wychowawczy w Przytęku	39	9	0	21,33
Specjalny Ośrodek Szkolno-Wychowawczy im. Marii Konopnickiej w Trzciance	42	10	0	21,00
Zespół Szkół Specjalnych nr 1 w Garwolinie	24	5	0	14,85
RAZEM:	5014	203	290	490,42

Powiat Garwoliński



Wydatki na kształcenie i wychowanie w szkołach Powiatu Garwolińskiego w roku 2021 - rzeczywiste wykonanie

Nazwa jednostki oświatowej	Subwencja oświatowa + rezerwa oświatowa	Wydatki oświatowe po zmniejszeniach i zwiększeniach	Wydatki na 1 ucznia-wychowanka
Zespół Szkół nr 1 im. Bohaterów Westerplatte w Garwolinie	11 772 177,08 zł	11 997 012,11 zł	9 300,00 zł
Zespół Szkół nr 2 im. Tadeusza Kościuszki w Garwolinie	11 125 112,22 zł	11 611 362,40 zł	9 510,00 zł
I Liceum Ogólnokształcące im. Marszałka Józefa Piłsudskiego w Garwolinie	5 504 436,13 zł	6 303 349,40 zł	8 706,00 zł
Zespół Szkół im. Stanisława Staszica w Miętym	7 345 416,61 zł	10 798 924,52 zł	13 704,00 zł
Zespół Szkół Ponadpodstawowych im. Tadeusza Kościuszki w Sobolewie	3 472 279,15 zł	4 418 189,30 zł	11 018,00 zł
Zespół Szkół Ponadpodstawowych im. Ignacego Wyszogoty Zakrzewskiego w Żelechowie	6 112 890,20 zł	8 203 603,88 zł	14 144,00 zł
Liceum Ogólnokształcące im. Joachima Lelewela w Żelechowie	1 372 926,17 zł	2 519 417,85 zł	13 191,00 zł
Specjalny Ośrodek Szkolno-Wychowawczy w Przyłęku	2 872 340,68 zł	3 083 254,50 zł	79 058,00 zł
Specjalny Ośrodek Szkolno-Wychowawczy im. Marii Konopnickiej w Trzciance	2 730 939,46 zł	3 657 796,09 zł	87 090,00 zł
Zespół Szkół Specjalnych Nr 1 w Garwolinie	1 056 956,10 zł	1 899 061,38 zł	79 128,00 zł
RAZEM:	53 365 471,80 zł	64 491 971,43 zł	



Pierwszy w historii Powiatu Honorowy Profesor Oświaty

Na wniosek Kapituły do Spraw Profesorów Oświaty Minister Edukacji i Nauki postanowił przyznać tytuł Profesora Oświaty naszemu Nauczycielowi.

18 października w Zespole Szkół nr 2 im. Tadeusza Kościuszki w Garwolinie odbyła się uroczystość z okazji nadania tytułu Honorowego Profesora Oświaty Pani Izabeli Odziemczyk-Dadas.

Tytuł Profesora Oświaty to wyjątkowe wyróżnienie przyznawane najwybitniejszym Pedagogom w całym kraju.

Nadanie tego tytułu jest uhonorowaniem znaczącego dorobku naukowego i wkładu w wychowanie kolejnych pokoleń młodych Polaków.



Pani Izabela Odziemczyk-Dadas jest Nauczycielką języka polskiego, etyki i filozofii, której praca wyróżnia się osiągnięciami dydaktycznymi i wychowawczymi, która swoją postawą stworzyła wzorzec Pedagoga, traktującego zawód jako piękną misję.

NAUKA ZDALNA

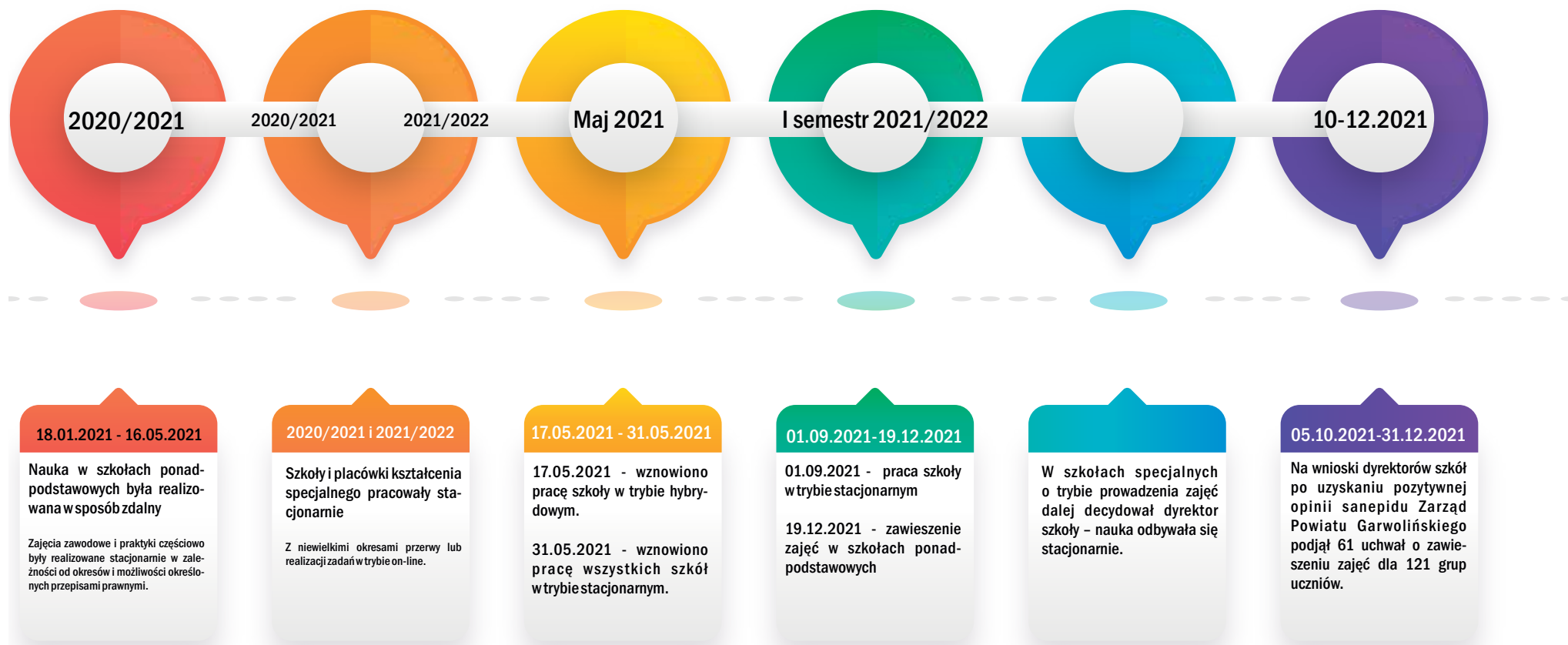

Dalej była możliwość zawieszania pracy wybranych grup uczniów po uzyskaniu opinii sanepidu oraz zgody organu prowadzącego. Jednak w czerwcu 2021 nie było takiego przypadku w szkołach prowadzonych przez Powiat Garwoliński.

Dalej była możliwość zawieszania zajęć dla wybranych grup uczniów zależnie od sytuacji epidemicznej w szkole. Decyzja w sprawie zawieszenia zajęć podejmowana była przez Dyrektora szkoły za zgodą organu prowadzącego oraz po uzyskaniu pozytywnej opinii Państwowego Powiatowego Inspektora Sanitarnego.



NAUKA ZDALNA - podejmowane działania

Elektroniczne sposoby komunikacji z uczniami i rodzicami

Nowe aplikacje i narzędzia, nieodzowne w prowadzeniu zdalnego nauczania (Zoom, Whatsap, Messenger, Skype, Teams, Insta.Ling czy YouToube, etc). W edukacji zdalnej wykorzystywane były również narzędzia przygotowane przez MEN, takie jak strona epodręczniki.pl, gdzie uczniowie i nauczyciele mogli znaleźć przygotowane materiały i ćwiczenia z zakresu podstawy programowej realizowanej przez uczniów danych klas, w danym typie szkoły.

Realizacja funkcji wychowawczej przez Internet

Odbływały się stałe konsultacje on-line pedagoga i psychologa, jak również poszczególnych wychowawców, celem wsparcia uczniów i ich rodziców w realizowaniu nowych obowiązków, jak również w motywowaniu uczniów do dalszej pracy.

Możliwości szkoły wykorzystane

Dyrektorzy umożliwili nauczycielom korzystanie z pracowni w szkole, oferowali pomoc nauczycieli informatyki, wypożyczali sprzęt do domu oraz organizowali szkolenia on-line z obsługi wybranych aplikacji oraz narzędzi i zasobów cyfrowych, które można wykorzystać do zdalnej nauki.

Przypadki utrudnionego kontaktu z uczniami

Pomimo to, były przypadki uczniów, z którymi kontakt był utrudniony. Osoby te nie odpowiadały na wiadomości, nie odsyłały prac. Przypadki takie występowały w każdej ze szkół ponadpodstawowych, jednak po interwencji nauczycieli, wychowawców, pedagoga szkolnego uczniowie podejmowali próbę zdalnej nauki.

Edukacja publiczna

EGZAMIN MATURALNY W 2021

WZROST ZDAWALNOŚCI MATUR
w stosunku do roku ubiegłego

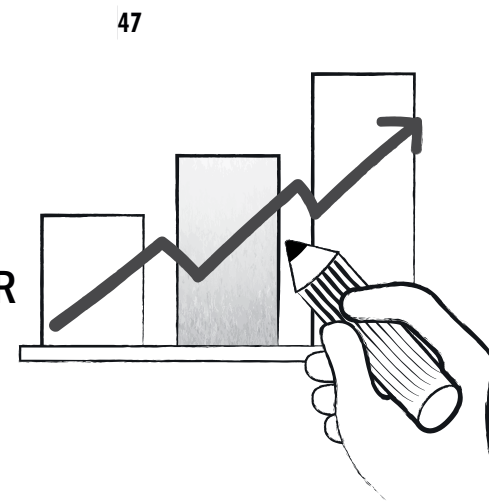

943

absolwentów
uprawnionych
do matury

871

92,36% uprawnionych

uczniów
i słuchaczy
przystąpiło
do matury

748

uczniów
otrzymało
świadectw

85,9%

Zdawalność
matur w 2020
roku wśród
absolwentów z
roku szkolnego
2020/2021
po egzaminach

94,3%

Zdawalność
matur
w liceach
ogólnokształcących
prowadzonych
przez Powiat

78,2%

Zdawalność
matur
w technikach
prowadzonych
przez Powiat
Garwoliński



Edukacja publiczna

EGZAMIN MATURALNY W 2021

Zdawalność matury w roku 2021 dla szkół prowadzonych przez Powiat Garwoliński (przystępujący do wszystkich egzaminów obowiązkowych). Egzamin maturalny, sesja główna i poprawkowa, absolwenci zdanego roku:



L.p.	Nazwa szkoły	48 Zdawalność w % w 2021		
		Razem cała szkoła	LO	Technikum
1	Zespół Szkół Nr 1 im. Bohaterów Westerplatte w Garwolinie	88,32	88,98	87,76
2	Zespół Szkół Nr 2 im. Tadeusza Kościuszki w Garwolinie	70,86		70,86
3	I Liceum Ogólnokształcące im. Marszałka Józefa Piłsudskiego w Garwolinie	100,00	100,00	
4	Zespół Szkół im. Stanisława Staszica w Miętnej	72,06		72,06
5	Zespół Szkół Ponadpodstawowych im. Tadeusza Kościuszki w Sobolewie*	89,29	89,29	
6	Liceum Ogólnokształcące im. Joachima Lelewela w Żelechowie	89,19	89,19	
7	Zespół Szkół Ponadpodstawowych im. Ignacego Wyszogoty Zakrzewskiego w Żelechowie	79,31		79,31
RAZEM szkoły powiatowe		85,88	94,26	78,15
Województwo mazowieckie		85,25	89,7	75,06
Kraj		82,5	87,32	74,87

* w tym zaoczne



EGZAMIN POTWIERDZAJĄCY KWALIFIKACJE W ZAWODZIE W 2021

WZROST ZDAWALNOŚCI EGZAMINÓW POTWIERDZAJĄCY KWALIFIKACJE W ZAWODZIE w stosunku do roku ubiegłego

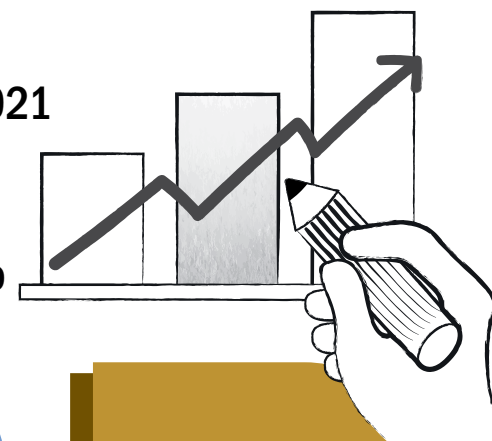

1153

uczniów
i słuchaczy
uprawnionych

1110

96,27%

uczniów
i słuchaczy
przystąpiło

913

uczniów
i słuchaczy
zdało

82,25%

zdawalność
egzaminu

EGZAMIN POTWIERDZAJĄCY KWALIFIKACJE W ZAWODZIE W 2021

Zdawalność egzaminu potwierdzającego kwalifikacje w zawodzie w roku 2021 (sesje egzaminacyjne styczeń - luty oraz czerwiec - lipiec); wyniki uczniów przystępujących do egzaminu po raz pierwszy:

L.p.	Nazwa szkoły	Zdawalność w % w 2021
1	Zespół Szkół Nr 1 im. Bohaterów Westerplatte w Garwolinie	89,71%
2	Zespół Szkół Nr 2 im. Tadeusza Kościuszki w Garwolinie	80,66%
3	Zespół Szkół im. Stanisława Staszica w Miętne	77,40%
4	Zespół Szkół Ponadpodstawowych im. Tadeusza Kościuszki w Sobolewie	25%
5	Zespół Szkół Ponadpodstawowych im. Ignacego Wyszogoty Zakrzewskiego w Żelechowie	81,05%
RAZEM szkoły powiatowe		82,25%
Województwo mazowieckie		73,06%



Projekty współfinansowane ze środków zewnętrznych, w tym środków Unii Europejskiej realizowane w szkołach prowadzonych przez Powiat Garwoliński w okresie od 2018r.:

Projekt realizowany przez Samorząd Województwa Mazowieckiego. Planowany okres realizacji projektu to lata 2018 – 2023. Jego łączna wartość to około 120 mln zł. Wartość projektu dla szkół powiatu garwolińskiego to 3 849 755 zł. W projekcie biorą udział cztery szkoły ponadpodstawowe. W ramach projektu odbywają się: zajęcia pozalekcyjne, kursy, staże, praktyki zawodowe, innowacje pedagogiczne, zakupiony zostanie sprzęt do pracowni zawodowych.

ze środków Europejskiego Funduszu Społecznego w ramach Działania 10.3.1 Regionalnego Programu Operacyjnego Województwa Mazowieckiego na lata 2014 – 2020.

WSPÓŁFINANSOWANIE

PROJEKT
ZINTEGROWANY
ROZWÓJ SZKOLNICTWA
ZAWODOWEGO

PROJEKT
ZAWODOWCY
NA START BIS

PROJEKT
MAZOWIECKI PROGRAM
PRZYGOTOWANIA SZKÓŁ,
NAUCZYCIELI I UCZNIÓW
DO NAUCZANIA ZDALNEGO

PROJEKT
ZAGRANICZNE STAŻE
ZAWODOWE
ERASMUS+ i POWER

WSPÓŁFINANSOWANIE

ze środków Europejskiego Funduszu Społecznego w ramach Działania 10.3.1 Regionalnego Programu Operacyjnego Województwa Mazowieckiego na lata 2014 – 2020. Projekt jest w trakcie realizacji.

Projekt realizowany w partnerstwie z Unią Producentów i Pracodawców Przemysłu Mięsnego. Wartość całkowita projektu 3 617 092,70 zł w tym dla Powiatu Garwolińskiego 2 391 833,25 zł. W projekcie uczestniczyła jedna szkoła ponadpodstawowa. W ramach projektu odbywają się: zajęcia pozalekcyjne, kursy i staże zawodowe dla uczniów, studia podyplomowe i kursy doskonalące dla nauczycieli zakupiony zostanie sprzęt do pracowni zawodowych

Powiat Garwoliński przystąpił jako partner do projektu. Faktyczna realizacja działań w projekcie rozpoczęła się w roku szkolnym 2020/2021. W projekcie bierze udział jedna szkoła ponadpodstawowa. W ramach projektu zakupiono: stanowiska komputerowe, tablice multimedialne, monitory interaktywne, tablice dotykowe, laptopy, tablety, moduły i programy edukacyjne, drukarki, projektory oraz urządzenia wielofunkcyjne. Wsparcie uczniów - sprzęt multimedialny.

WSPÓŁFINANSOWANIE

W szkołach realizowano 12 programów wyjazdowych zagranicznych staży zawodowych oraz szkoleń dla młodzieży i kadry dydaktycznej.

Programy wyjazdowych zagranicznych staży zawodowych oraz szkoleń dla młodzieży i kadry dydaktycznej (ERASMUS+ i POWER)



Inne działania (m. in. programy i doposażanie szkół) realizowane w szkołach prowadzonych przez Powiat Garwoliński

1

W roku szkolnym 2020/2021 realizowane były projekty stypendialne dla uczniów szkół zawodowych i licealnych:

a) „Mazowsze – stypendia dla uczniów szkół zawodowych” – 35 uczniów.

b) Mazowiecki program stypendialny dla uczniów szczególnie uzdolnionych – najlepsza inwestycja w człowieka” – 1 uczeń.

W tych projektach stypendialnych wzięło udział 36 uczniów szkół prowadzonych przez Powiat Garwoliński. Wartość tych projektów to suma 183 009 złotych.

4

W roku szkolnym 2021/2022 na podstawie umowy o przyznaniu dotacji celowej zawartej z Wojewodą Mazowieckim zrealizowano projekt w ramach Narodowego Programu Rozwoju Czytelnictwa 2.0. W ramach projektu zakupiono książki i wyposażenie do bibliotek szkolnych oraz sfinansowano koszty działań promujących czytelnictwo. Poza książkami, w tym jako nagrody książkowe w konkursach promujących czytelnictwo, zakupiono 5 komputerów stacjonarnych dla nauczycieli bibliotekarzy oraz meble do kąjaka czytelniczego dla jednej ze szkół specjalnych. Wartość całego zadania 67.665,09 zł, z czego dofinansowanie wynosiło 54.000,00 zł.

2

W roku szkolnym 2021/2022 realizowany był projekty stypendialny dla uczniów liceów ogólnokształcących: „Mazowiecki program stypendialny dla uczniów szczególnie uzdolnionych – najlepsza inwestycja w człowieka” –

W tym projekcie tym wzięło udział 2 uczniów szkół prowadzonych przez Powiat Garwoliński. Wartość tego projektu to suma 10 628 złotych. W ramach tego projektu poszczególni uczniowie pod nadzorem nauczyciela prowadzącego realizowali projekty edukacyjne o różnej tematyce

5

W roku 2021 realizowano projekt „Lokalny Animator Sportu” na boisku sportowym Orlik przy Liceum Ogólnokształcącym im. Joachima Lelewela w Żelechowie. W ramach projektu zatrudniano 2 animatorów sportu, którzy organizowali zajęcia sportowe na boisku dla społeczności lokalnej. Wynagrodzenie animatorów było współfinansowane ze środków Powiatu Garwolińskiego oraz Ministerstwa Kultury, Dziedzictwa Narodowego i Sportu.

3

Projekt „Szkolny klub sportowy” realizowany na terenie województwa mazowieckiego przez Unię Związków Sportowych Warszawy i Mazowsza na zlecenie Ministerstwa Sportu i Turystyki. Szkoły zakwalifikowane do udziału w projekcie realizowały zajęcia SKS dla uczniów w wymiarze 2 godzin tygodniowo na grupę liczącą najczęściej 15 uczestników (czasem grupy liczniejsze). W roku 2021 (styczeń – czerwiec) było 14 grup (212 uczestników). W pewnych okresach zajęcia były zawieszane różnie w różnych szkołach z uwagi na ograniczenia związane z COVID 19

6

Projekt Ekonomia Społeczna dla Szkół realizowany przez Liceum Ogólnokształcące im. Joachima Lelewela w Żelechowie przy współpracy ze Stowarzyszeniem Czas Przestrzeń Tożsamość. Okres realizacji od 1.09.2021 r. do 24.06.2022 r. Celem Projektu jest wzmocnienie systemu wsparcia dla podmiotów ekonomii społecznej poprzez rozwijanie zainteresowania młodzieży możliwością realizowania swojej kariery zawodowej w podmiotach ekonomii społecznej. Koszt dofinansowania wizyty studyjnej w podmiotach ekonomii społecznej dla szkoły wynosi do 3 000 zł brutto.



Przyznanie stypendium Starosty Powiatu Garwolińskiego dla uczniów osiągających wybitne wyniki w nauce



2020/2021

2021/2022



Pomoc i wsparcie dla dzieci i młodzieży z terenu powiatu garwolińskiego realizowane przez Poradnię Psychologiczno-Pedagogiczną w Garwolinie

Poradnia Psychologiczno – Pedagogiczna jest placówką, która koncentruje się na zadaniach dla niej obligatoryjnych związanych z opiniowaniem i orzekaniem oraz udzielaniem pomocy dzieciom i młodzieży od najmłodszych lat poprzez okres przedszkolny i naukę na różnych etapach edukacyjnych.

Lp.	Działalność Poradni w latach	2021
1	Liczba wykonanych kompleksowych diagnoz	1803
2	Pomoc udzielana bezpośrednio w poradni: - terapia pedagogiczna - terapia logopedyczna - terapia psychologiczna	11 97 1
3	Zajęcia prowadzone w szkołach z dziećmi młodzieżą	20
4	Wydane orzeczenia: - kształcenie specjalne - nauczanie indywidualne - wczesne wspomaganie	309 49 20



PROMOCJA I OCHRONA ZDROWIA

Działalność Samodzielnego Publicznego Zakładu Opieki Zdrowotnej w Garwolinie

STRUKTURA ORGANIZACYJNA

Oddziały szpitalne:

- Oddział ginekologiczno - położniczy
- Oddział kardiologii
- Oddział dziecięcy
- Oddział noworodkowy
- Oddział intensywnej terapii
- Oddział chirurgiczny
- Oddział wewnętrzno - kardiologiczny
- Oddział chirurgii urazowo - ortopedycznej
- Szpitalny oddział ratunkowy



Działalność Samodzielnego Publicznego Zakładu Opieki Zdrowotnej w Garwolinie

DANE za rok 2021

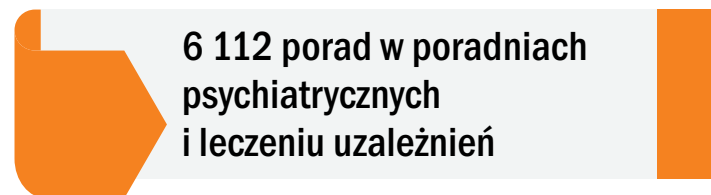
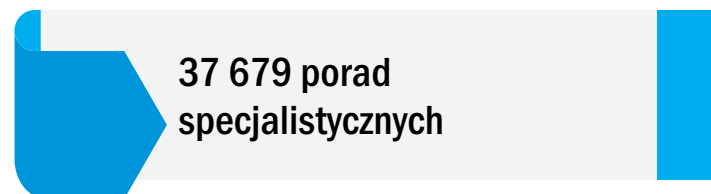
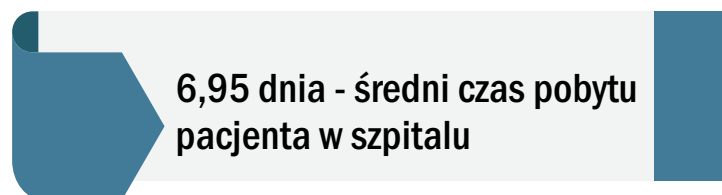
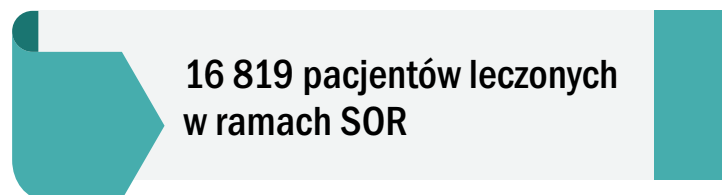
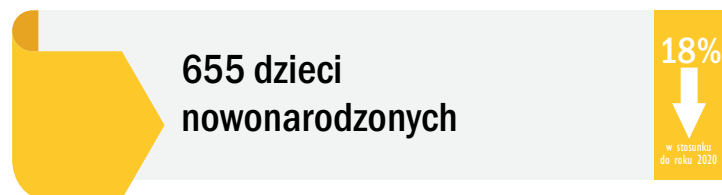
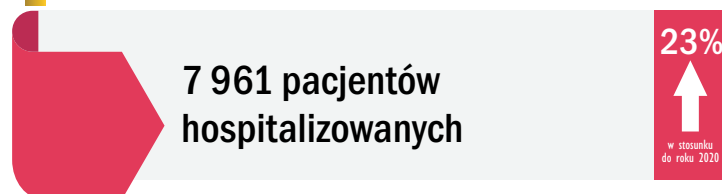

Działalność Samodzielnego Publicznego Zakładu Opieki Zdrowotnej w Garwolinie

Porady | Badania

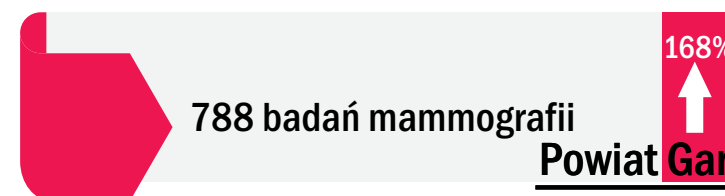
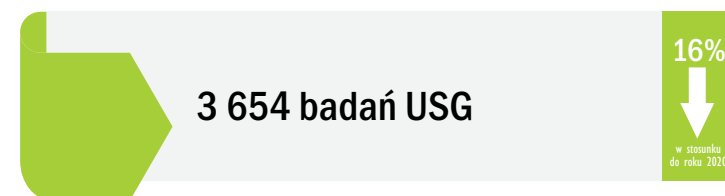
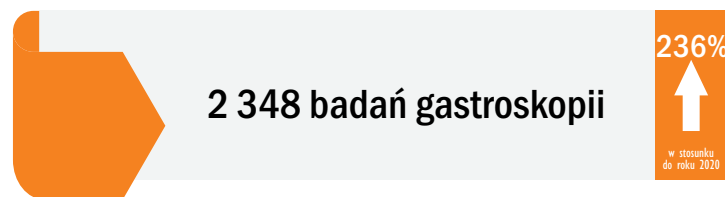
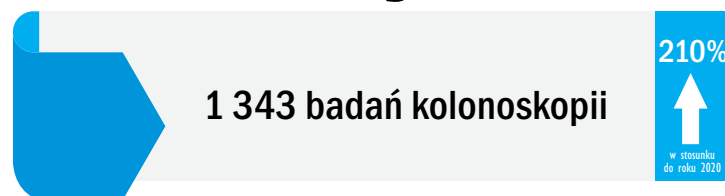
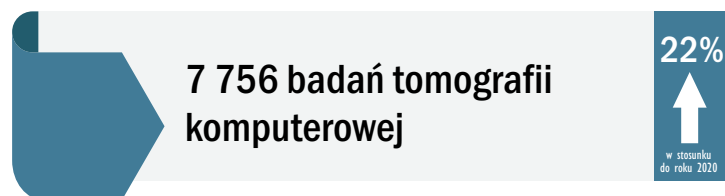
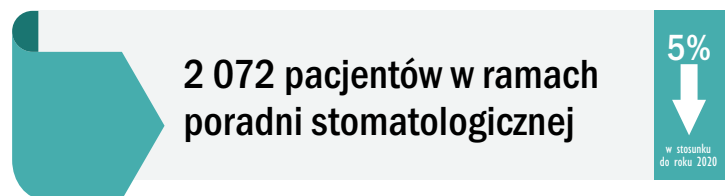
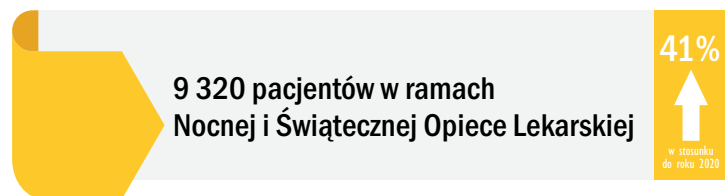

Działalność Samodzielnego Publicznego Zakładu Opieki Zdrowotnej w Garwolinie

RATOWNICTWO MEDYCZNE

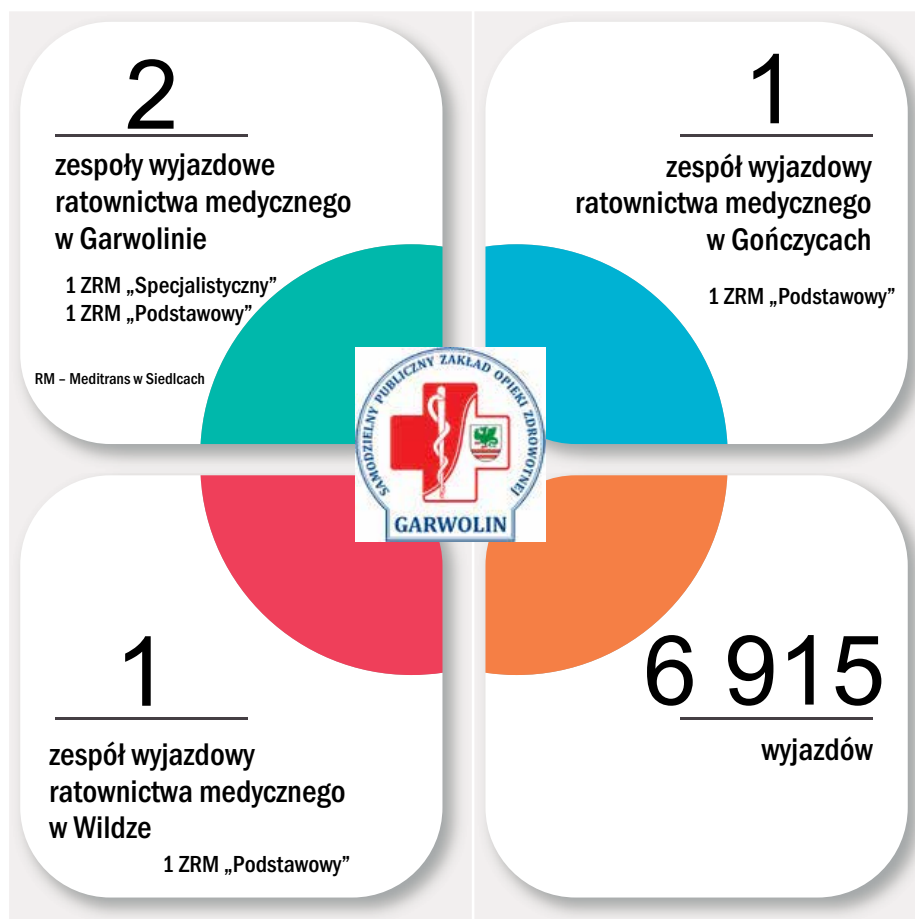

Działalność Samodzielnego Publicznego Zakładu Opieki Zdrowotnej w Garwolinie

FINANSE

Świadczenia lecznicze SPZOZ w Garwolinie realizował w oparciu o kontrakty zawarte z Mazowieckim Oddziałem Narodowego Funduszu Zdrowia

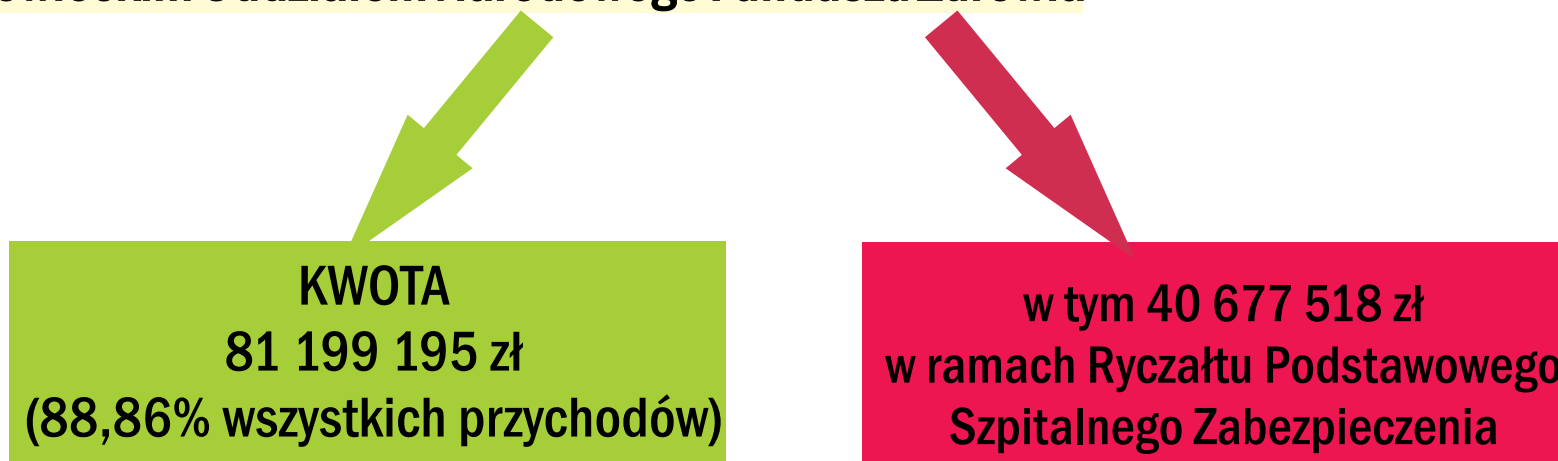

Działalność Samodzielnego Publicznego Zakładu Opieki Zdrowotnej w Garwolinie

FINANSE

Zakład osiągał ponadto przychody z innych źródeł:

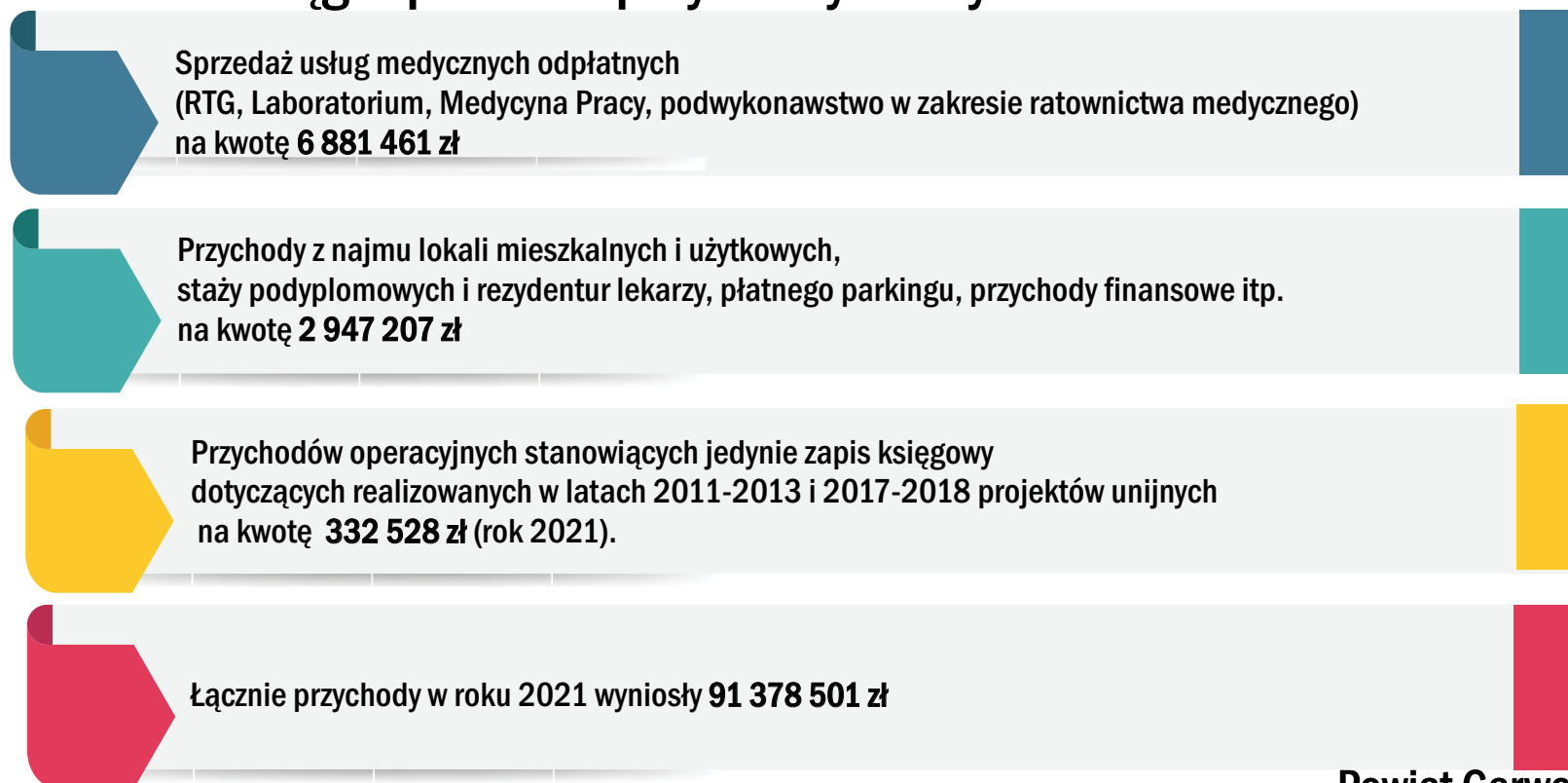

Działalność Samodzielnego Publicznego Zakładu Opieki Zdrowotnej w Garwolinie

FINANSE

Koszty działalności

Koszty działalności SPZOZ wyniosły w roku 2021 95 509 690 zł

w tym koszty amortyzacji, stanowiącej wyłącznie zapis księgowy w wysokości 4 376 255 zł

Strata wyniosła 4 131 189 zł i była o 245 066 zł niższa od amortyzacji

Działalność Samodzielnego Publicznego Zakładu Opieki Zdrowotnej w Garwolinie

INWESTYCJE



Na inwestycje w SPZOZ w Garwolinie w roku 2021 została zaplanowana kwota 2 044 697,00 zł, która została zrealizowana w 107,78%, tj. 2 203 696,81 zł

01

APARATURA MEDYCZNA

Zakup aparatury medycznej wykonano w 185,43% w kwocie 333 780,00 zł z kwoty zaplanowanej 180 000,00 zł. Zakupiono system ogrzewania pacjenta na SOR, 10 pomp infuzyjnych, aparat EKG. Elementy wymienne do sprzętu medycznego do zabiegów ortopedycznych dla bloku operacyjnego oraz wymieniono lampę RTG angiografu w Pracowni hemodynamiki

02

SPRZĘT I WYPOSAŻENIE

Zakup sprzętu i wyposażenia do przychodni i szpitala wykonano w 101,86% w kwocie 285 219,81 zł z kwoty zaplanowanej 280 000 zł. Zakupiono m.in. poleasingowy sprzęt komputerowy, licencje oprogramowania, w tym do systemu TOP SOR (dotacja NFZ w wysokości 49 200,00 zł), chłodziarkę do laboratorium, zmywarkę na oddział kardiologiczny i obieraczkę do kuchni.

03

PROJEKT „KARDIOLOGIA INWAZYJNA”

Projekt „Kardiologia inwazyjna – I etap: dostawa, montaż i uruchomienie angiografu oraz dostosowanie istniejących pomieszczeń i infrastruktury do wymogów nowego urządzenia” został zrealizowany rzeczowo w październiku 2017 r., natomiast realizacja finansowa jest rozłożona w czasie do 30.11.2022 r. Przewidziana na rok 2021 realizacja finansowa została wykonana w 100%, tj. w kwocie 769 878,00 zł.

04

DOKUMENTACJA BUDOWLANA

Wykonanie dokumentacji budowlanej na przeprowadzenie remontu połączonego z termomodernizacją budynku szpitala SP ZOZ w Garwolinie nr 50 C oraz zmiana sposobu użytkowania na oddział dla przewlekle chorych wykonano w 100%, tj. w kwocie 109 300,00 zł.

05

TRZYMAKI ELEKTROMAGNETYCZNE

Montaż trzymaków elektromagnetycznych do drzwi przeciwpożarowych w budynkach szpitala wykonano w 100%, tj. w kwocie 102 090,00 zł Dotacja Powiatu Garwolińskiego wynosiła 102 090,00 zł.

06

MAMMOGRAFY

Zakup aparatury diagnostycznej dla wczesnego wykrywania nowotworów – mammografy w ramach Narodowej Strategii Onkologicznej zrealizowano w 100%, tj. w kwocie 603 429,00 zł zakupiono mammograf cyfrowy. Dotacja Ministra Zdrowia wyniosła 600 000,00 zł.

Działalność Samodzielnego Publicznego Zakładu Opieki Zdrowotnej w Garwolinie

INWESTYCJE

Rządowy Fundusz Inwestycji Lokalnych

Powiat Garwoliński z Funduszu zakupił w roku 2021 dla SP ZOZ w Garwolinie

01

APARAT USG

Wysokospecjalistyczny aparat USG do pracowni USG w szpitalu za kwotę 345 600,00 zł

02

APARAT PRZYŁÓŻKOWY USG

Aparat przyłóżkowy USG dla Oddziału Intensywnej Terapii za kwotę 129 900,00 zł

03

APARAT RTG

Aparat RTG (ramię „C”) na blok operacyjny za kwotę 515 955,00 zł



Samorząd Województwa Mazowieckiego zakupił dla SP ZOZ w Garwolinie w ramach projektu pn.: „Zakup niezbędnego sprzętu oraz adaptacja pomieszczeń w związku z pojawieniem się koronawirusa SARS-CoV-2 na terenie województwa mazowieckiego”.



Tomograf komputerowy 64 rzędowy za kwotę 2 799 812,37 zł, który zastąpił użytkowany od 2012 mocno wysłużony 16-rzędowy tomograf komputerowy



Ambulans sanitarny typu C z wyposażeniem za kwotę 604 890,00 zł

Rada Społeczna SPZOZ

SKŁAD Na podstawie Uchwały Nr V/28/2019 Rady Powiatu Garwolińskiego z dnia 25 stycznia 2019 r. w sprawie powołania Rady Społecznej Samodzielnego Publicznego Zakładu Opieki Zdrowotnej w Garwolinie.

Mirosław Walicki - Przewodniczący,

Michał Jaworski - Przedstawiciel Wojewody Mazowieckiego,

Teresa Bąk,

Norbert Wilbik,

Stefan Gora,

Urszula Kobielus,

Agnieszka Sadowska Janiec,

Jan Tywanek,

Monika Ochnio,

Józef Tomala.



5 posiedzeń Rady



10 podjętych uchwał





Źródło: freepik.com

ZAPOBIEGANIE, ZWALCZANIE I PRZECIWDZIAŁANIE COVID-19

Zapobieganie, zwalczanie i przeciwdziałanie COVID-19

69

IV fala epidemii (X-XII 2021)

06.11.2021

Utworzenie oddziału Covidowego
27 łóżek, w tym 4 łóżka intensywnej terapii
(22 łóżka wydzielone z oddziału wewnętrzno-kardiologicznego, 5 łóżek z SOR z 09.2022)

09.11.2021

Uruchomienie dodatkowych 32 łóżek w oddziale
wewnętrzno-kardiologicznym dla pacjentów chorych na Covid-19

11-12.2021

Łącznie w tym okresie funkcjonowało 59 łóżek dla pacjentów
podejrzanych o zakażenie wirusem SARS-CoV-2 i chorych
na Covid-19

06.11.2021-
31.12.2021

355 pacjentów przyjętych na SOR podejrzanych o zakażenie wirusem
176 pacjentów leczonych w oddziale covidowym



Zapobieganie, zwalczanie i przeciwdziałanie COVID-19

Zakażenia SARS-CoV-2 (COVID-19) w 2021 r. w Powiecie Garwolińskim

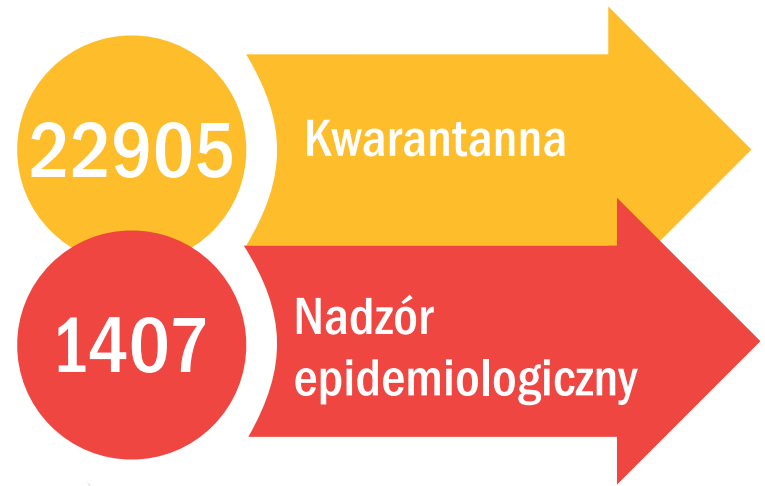
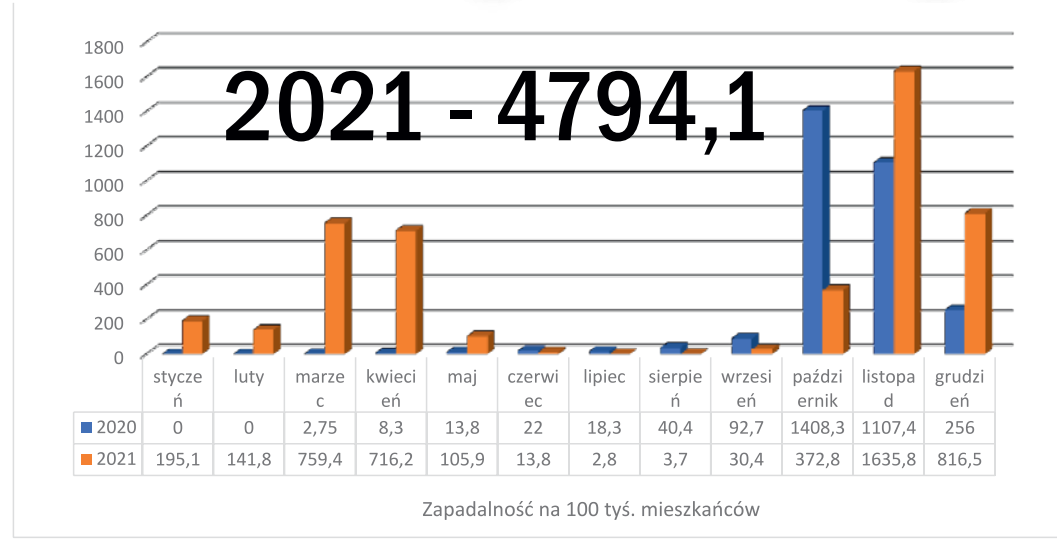

Szczepienia przeciwko COVID - 19

Dostępne szczepionki:

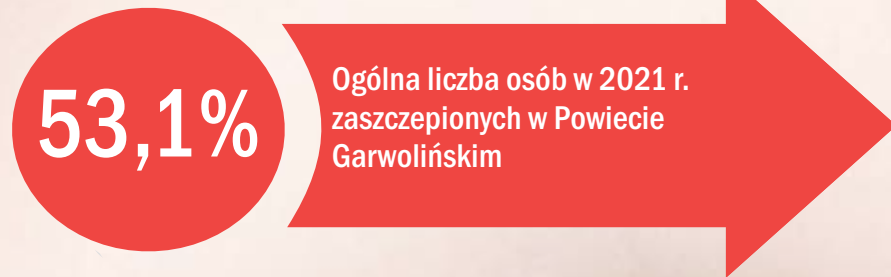
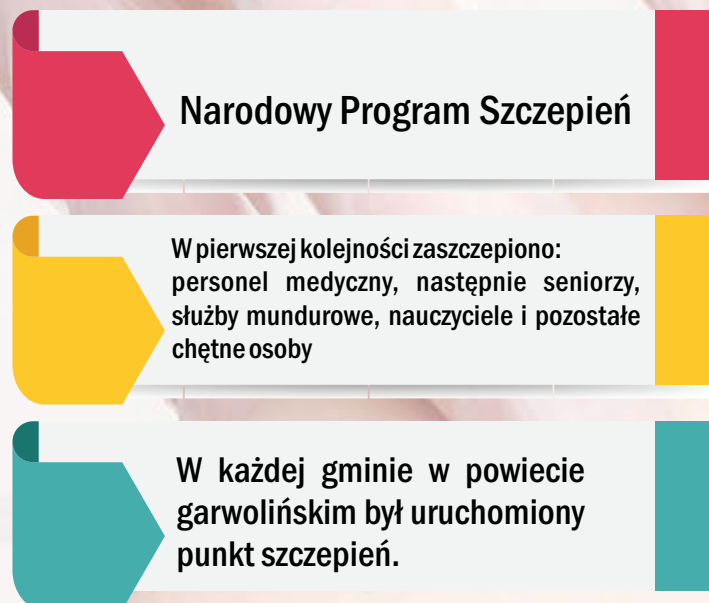
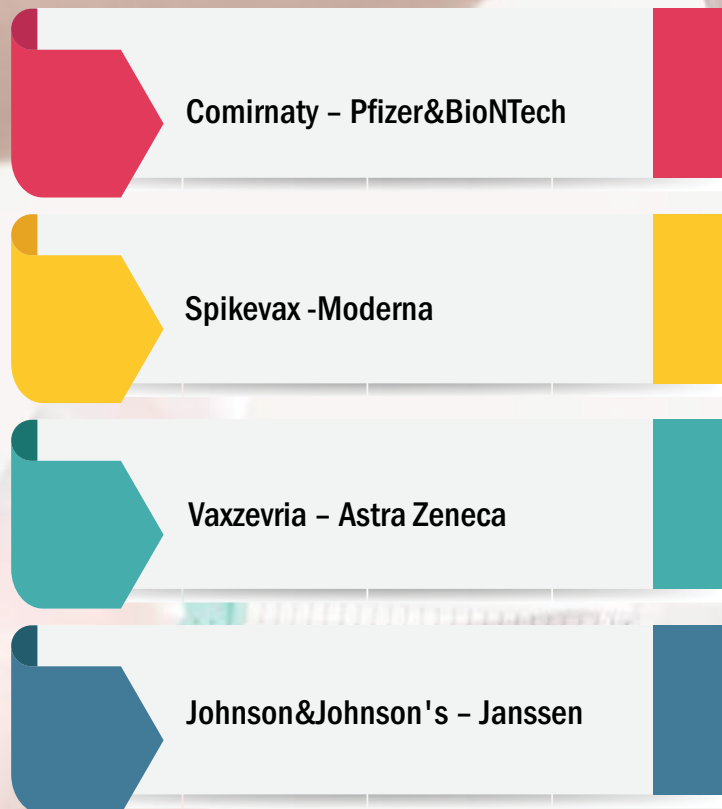

Zapobieganie, zwalczanie i przeciwdziałanie COVID-19

72

Praca Powiatowej Stacji Sanitarno-Epidemiologicznej w Garwolinie



W roku 2021 zmienił się system realizacji zgłoszeń i plusów na całkowicie elektroniczny. Udoskonalono System EWP (Ewidencja Wjazdu do Polski) i wprowadzono System SEPIS (System Ewidencji Państwowej Inspekcji Sanitarnej), co pozwoliło na przeprowadzanie wywiadów epidemiologicznych w systemie teleinformatycznym. Czas realizacji wywiadów osób zakażonych i z kontaktu, zgodnie z wytycznymi Głównego Inspektora Sanitarnego, nie mógł przekroczyć 24 godzin, natomiast inne zgłoszenia kierowane do inspekcji musiały być zrealizowane w ciągu 3 godzin

Interwencje

- 16 nieprzestrzeganie zasad reżimu sanitarnego w czasie epidemii Covid-19
- 11 nieprawidłowości związane ze sprawowaniem kultu religijnego w czasie pandemii
- 2 wizje lokalne przy współudziale innych organów. Nie stwierdzono zagrożenia sanitarno-epidemiologicznego.



Liczba zaszczepionych w Powiecie Garwolińskim - podział na gminy

Gmina	Procent mieszkańców w pełni zaszczepionych (%)	Mieszkańcy w pełni zaszczepieni
Garwolin (m)	60,4	10599
Garwolin (w)	50	6679
Łaskarzew (m)	60	2883
Łaskarzew (w)	60,6	3301
Maciejowice (w)	57,7	3966
Wilga (w)	55,3	2908
Borowie (w)	53,5	2800
Pilawa (m-w)	53,1	5815
Miastków Kościelny (w)	52,9	2556
Parysów (w)	49,8	2062
Górzno (w)	48,8	3200
Żelechów (m-w)	47,3	3874
Sobolew (w)	46,1	3765
Trojanów (w)	45,4	3284



Najwyższy procentowy poziom zaszczepienia



Najniższy procentowy poziom zaszczepienia

Liczba zaszczepionych w Powiecie Garwolińskim - podział wiekowy

ze Gmina	Podział wiekowy					
	0-11	12-19	20-39	40-59	60-69	70+
Garwolin (m)	156	757	2718	3330	1731	1907
Garwolin (w)	88	476	1926	2279	986	924
Łaskarzew (m)	29	179	768	918	510	479
Łaskarzew (w)	26	196	1137	1085	479	378
Maciejowice (w)	47	272	971	1303	676	697
Wilga (w)	44	151	774	971	467	501
Borowie (w)	13	172	762	923	452	478
Pilawa (m-w)	79	383	1531	1955	996	871
Miastków Kościelny (w)	25	161	655	823	433	459
Parysów (w)	21	147	582	668	337	307
Górzno (w)	32	177	932	1069	501	489
Żelechów (m-w)	34	235	1067	1234	695	609
Sobolew (w)	31	225	1014	1200	685	610
Trojanów (w)	23	159	850	1056	568	619

28

punkty szczepień

w 8 publicznych podmiotach leczniczych,
w których funkcjonuje 12 punktów szczepień

w 14 niepublicznych podmiotach leczniczych,
w których funkcjonuje 16 punktów szczepień.

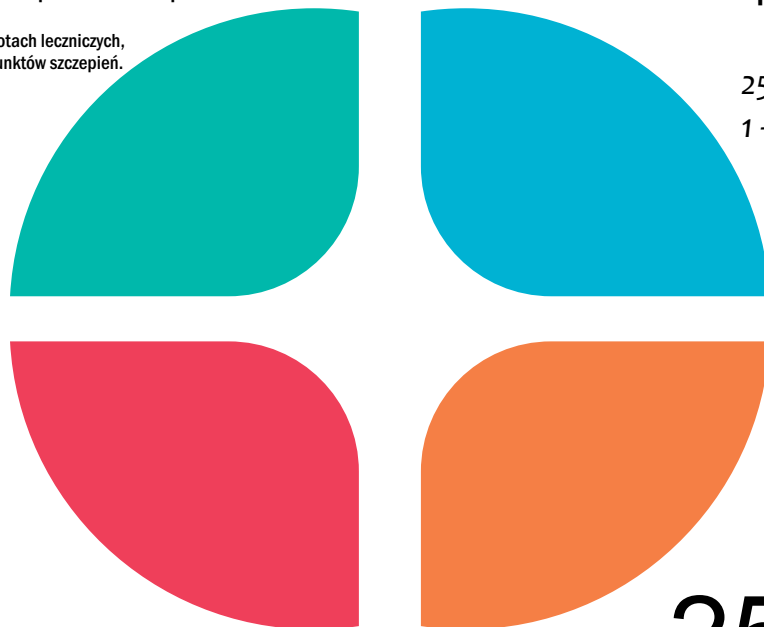

DANE DOTYCZĄCE SZCZEPIEŃ

26

Niepożądanych Odczynów Poszczepiennych (NOP),

25 - łagodne
1 - poważny

23 - po szczepieniu przeciw COVID-19
3 - po innych szczepieniach
(ospa wietrzna i pneumokoki)

25 061

dzieci i młodzieży objętych
obowiązkowymi szczepieniami



Zgodnie z rozkładem na terenie powiatu funkcjonowało i świadczyło swoje usługi 41 aptek



41 aptek
na terenie powiatu



15 aptek
pełniących dobowe dyżury

APTEKI PEŁNIĄCE CAŁODOBOWY DYŻUR:

Apteka "NA STARÓWCE" mgr farm. Beata Mikulska-Gładysz, ul. Długa 48, 08-400 Garwolin.

Apteka "Na Dobrej mgr farm. Paweł Głaszczka", ul. Dobra 1/4-5, 08-400 Garwolin.

Apteka Dr. Optima Ceny Hurtowe, ul. Kościelna 2, 08-400 Garwolin.

Apteka Dr. Optima Ceny Hurtowe, ul. Kościuszki 4a, 08-400 Garwolin.

Apteka Rodzinna Teresa i Jerzy Kałaska Spółka Jawna, ul. Kościuszki 19, 08-400 Garwolin.

Apteka mgr farm. Krystyna Piesiewicz, ul. Kościuszki 23, 08-400 Garwolin.

DOZ APTEKA Dbam o Zdrowie mgr farm. Aldona Mirońska, ul. Kościuszki 49 F, 08-400 Garwolin.

Apteka mgr farm Halina Dobrzycka, ul. Mazowiecka 17, 08-400 Garwolin.

Apteka mgr farm. Elżbieta Michalik, ul. Nadwodna 13/2, 08-400 Garwolin.

E. Kotlarska, B. Frontczak Spółka Jawna Apteka, ul. Senatorska 4, 08-400 Garwolin.

Apteka Prywatna mgr farm. Anna Brzozowska "APTEKA NA ROMANÓWCE" ul. Korczaka 35 lok. 1, 08-400 Garwolin.

Apteka Orchis Małgorzata Górska, ul. Targowa 1 budynek C lokal 8, 08-400 Garwolin.

Apteka Serum, ul. Kościelna 10, 08-400 Garwolin.

Apteka "Nasze Apteki", ul. Nadwodna 15, 08-400 Garwolin.

Apteka Serum, ul. Kościuszki 49 L, 08-400 Garwolin.





Pomoc SPOŁECZNA

Powiatowe Centrum Pomocy Rodzinie w Garwolinie



Powiatowa jednostka organizacyjna pomocy społecznej



Zatrudnia 14 osób – 13,3 etatu (w tym Powiatowy Zespół ds. Orzekania o Niepełnosprawności)



Roczny koszt funkcjonowania - 723 555 zł



Dotacja wojewody na funkcjonowanie Powiatowego Zespołu ds. Osób Niepełnosprawnych - 215 168zł



Wykonuje zadania powiatu z zakresu:

- pomocy społecznej,
- wsparcia osób z niepełnosprawnością,
- wsparcia rodziny i systemu pieczy zastępczej
- przeciwdziałania przemocy w rodzinie



Dom Pomocy Społecznej w Życzynie

Placówka pobytu całodobowego, przeznaczona dla 77 kobiet z niepełnosprawnością intelektualną, prowadzona na zlecenie Powiatu Garwolińskiego przez Zgromadzenie Sióstr Albertynek Posługującym Ubogim Prowincji Warszawskiej.

69

Na koniec grudnia 2021 w DPS przebywało 69 mieszkanek

2021

5 decyzji o umieszczeniu w DPS,
3 osoby zmarły,
1 osoba została przeniesiona do innego DPS

3 956,47

Średni miesięczny koszt utrzymania
3 956,47 zł,
odpłatność wynosi 70% dochodu mieszkanki, do pełnego kosztu dotacji udziela wojewoda lub gmina, która kierowała do DPS

3 623 123,92

Koszt funkcjonowania wyniósł
3 623 123,92 zł, z czego:
1 177 300,00 zł
dotacji Wojewody Mazowieckiego,
43 950,00 zł
środków z Funduszu Przeciwdziałania Covid 19.



Środowiskowy Dom Samopomocy w Miętnej typu A i B

36

Na koniec grudnia 2021 w ŚDS umieszczonych było 36 osób, na liście osób oczekujących 12 osób

775 011

Roczny koszt funkcjonowania **775 011 zł**, w całości finansowany ze środków Wojewody Mazowieckiego, w tym z programu „Za życiem” środki w wysokości 81 900 zł.

Pracownie tematyczne:

gospodarstwa domowego, techniczną, artystyczną, dziewiarską, multimedialną, informatyczną, terapii ruchem oraz pomieszczenia służące indywidualnemu poradnictwu, salę ogólną, pokój wyciszeń

Możliwe treningi:

trening komunikacyjny z wykorzystaniem alternatywnych sposobów porozumiewania się, trening umiejętności spędzania czasu wolnego (ludoterapia, muzykoterapia, biblioterapia, filmoterapia), trening budżetowy, trening higieniczny, trening kulinarny, poradnictwo psychologiczne

Placówka wsparcia dziennego, która rozpoczęła działalność w grudniu 2020 r., realizowana przez Powiat Garwoliński jako zadanie zlecone z administracji rządowej, przeznaczona dla 35 osób z zaburzeniami psychicznymi – osób przewlekle psychicznie chorych, z niepełnosprawnością intelektualną, w tym 5 ze spektrum autyzmu lub niepełnosprawnością sprzężoną w myśl art. 51c ust 5 ustawy z dnia 12 marca 2004 r. o pomocy społecznej (t.j. Dz.U. z 2021 r. poz. 2268 ze zm.)



Środowiskowy Dom Samopomocy w Miętnej typu A i B

11.06.2021

Uroczystość otwarcia Środowiskowego Domu Samopomocy w Miętnej, z udziałem m.in. Pełnomocnika Rządu do Spraw Osób Niepełnosprawnych – Pana Pawła Wdówika



Integracja z uczestnikami
ŚDS Nowy Dwór Mazowiecki,
ŚDS w Wołominie, ŚDS w Mrozach

24.06.2021

06.09.2021

Udział uczestników Środowiskowego Domu Samopomocy w Miętnej w Narodowym Czytaniu



Środowiskowy Dom Samopomocy w Miętnej typu A i B

28.09.2021

Wycieczka uczestników Środowiskowego Domu Samopomocy w Miętnej na ścieżkę ekologiczną w Hucie Garwolińskiej



Uroczystość obchodów Narodowego święta Niepodległości organizowanego przez Środowiskowy Dom Samopomocy w Miętnej.

10.11.2021

22.12.2021

Obchody Świąt Bożego Narodzenia – wspólne kolędowanie uczestników Środowiskowego Domu Samopomocy w Miętnej



Warsztat Terapii Zajęciowej w Miętnem

Placówka dziennego pobytu prowadzona jest przez Towarzystwo Przyjaciół Dzieci Zarząd Mazowiecki Oddziału Wojewódzkiego.

30

30 uczestników, dorosłych osób z orzecznym znacznym lub umiarkowanym stopniem niepełnosprawności, ze wskazaniem w orzeczeniu o niepełnosprawności do terapii zajęciowej

Pracownie rehabilitacyjne:
przyrodniczo-gospodarcza,
umiejętności społecznych,
artystyczna, plastyczna,
działań twórczych
krawiecka

723 204

Roczny koszt funkcjonowania
723 204 zł

w tym ze środków Państwowego Funduszu
Rehabilitacji Osób Niepełnosprawnych
650 880 zł

oraz ze środków Powiatu Garwolińskiego
72 324 zł



Warsztat Terapii Zajęciowej w Żelechowie

Utworzony w 2003 roku przez Katolickie Stowarzyszenie Niepełnosprawnych Diecezji Siedleckiej z siedzibą w Żelechowie

40

Obejmuje terapią 40 dorosłych osób z niepełnosprawnością

Pracownie tematyczne:
ogrodnicza, komputerowa,
rękodzieła artystycznego,
artystyczna, stolarska,
kulinarna, dewocjonalii,
umiejętności społeczno-zawodowej.

Roczny koszt funkcjonowania
964 772 zł
867 840 zł,
dotacja Państwowego Funduszu
Rehabilitacji Osób Niepełnosprawnych

964 772

96 432 zł,
dotacja ze środków Powiatu
Garwolińskiego





**Dofinansowania
ze środków
PAŃSTWOWEGO
FUNDUSZU
REHABILITACJI OSÓB
NIEPEŁNOSPRAWNYCH**

Powiatowe Centrum Pomocy Rodzinie w Garwolinie realizuje zadania wynikające z ustawy o rehabilitacji zawodowej i społecznej oraz zatrudnianiu osób niepełnosprawnych, udzielając dofinansowania do:



uczestnictwa osób niepełnosprawnych i ich opiekunów w turnusach rehabilitacyjnych

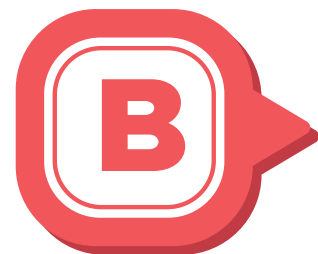

likwidacji barier architektonicznych,
w komunikowaniu się,
technicznych,
w związku z indywidualnymi potrzebami osób niepełnosprawnych.

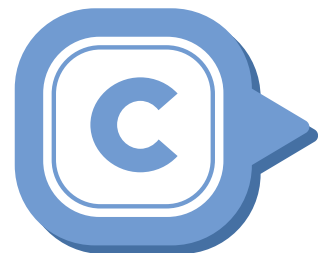

sportu, kultury, rekreacji i turystyki osób niepełnosprawnych



zaopatrzenia w sprzęt rehabilitacyjny, przedmioty ortopedyczne i środki pomocnicze przyznawane osobom niepełnosprawnym na podstawie odrębnych przepisów

Przyznane dofinansowania ze środków PFRON

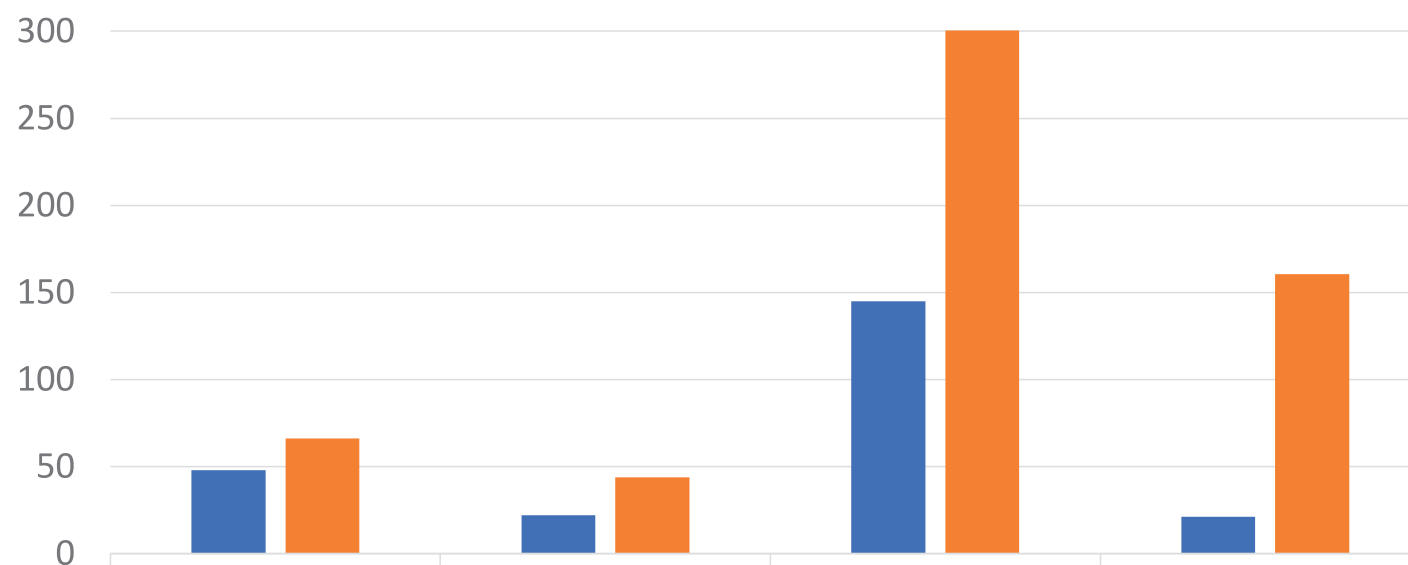

■ liczba osób

48

22

145

21

■ kwota wypłacona w tys. zł

66,244

43,9

300,429

160,4

■ liczba osób

■ kwota wypłacona w tys. zł

Pilotażowy program AKTYWNY SAMORZĄD

W ramach Modułu I udzielono następujących dofinansowań osobom z niepełnosprawnością:

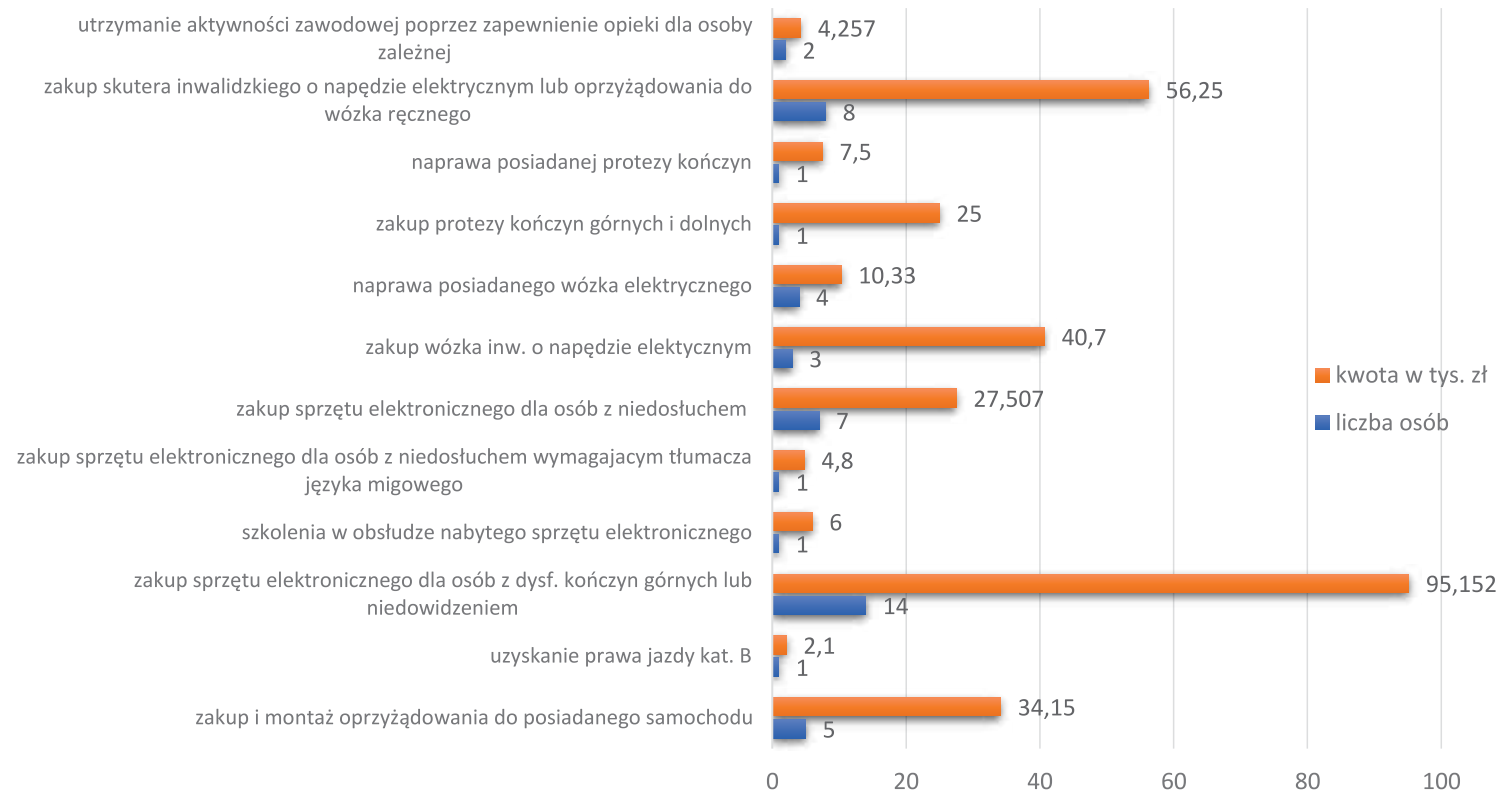

W ramach Modułu II – pomoc w uzyskaniu wykształcenia na poziomie wyższym: udzielono 43 dofinansowań na kwotę 165 939 zł.

Program „Zajęcia klubowe w wtz”



● CEL PROGRAMU

wspieranie osób niepełnosprawnych w utrzymaniu samodzielności i niezależności w życiu społecznym i zawodowym poprzez prowadzenie przez wtz-ty zajęć klubowych jako zorganizowanej formy rehabilitacji

● UCZESTNICY

W zajęciach w mogą brać udział byli uczestnicy WTZ, którzy opuścili go w związku z podjęciem zatrudnienia oraz kandydaci na uczestników WTZ oczekujący na przyjęcie do Warsztatu

● MIEJSCE REALIZACJI

Program realizowany był w Warsztacie Terapii Zajęciowej w Miętym przez 11 miesięcy zajęć klubowych dla 10 kandydatów na uczestników

● FINANSOWANIE

Dofinansowanie PFRON - kwota 49 500 zł

● CHARAKTER ZAJĘĆ

Zajęcia miały charakter interdyscyplinarny i realizowane były m. in. w oparciu o ergoterapię poprzez zajęcia manualne, socjoterapię oraz arteterapię związaną z ekspresją twórczą



Program „Rehabilitacja 25 plus”



● FINANSOWANIE

Powiat Garwoliński otrzymał środki PFRON na realizację programu w roku szkolnym 2021/2022 w wysokości 395 000 zł

● JEDNOSTKI BIORĄCE UDZIAŁ:

Specjalny Ośrodek Szkolno-Wychowawczy w Trzciance
w kwocie 270 000 zł na wsparcie dla 9 absolwentów,

Zespół Szkół Specjalnych Nr 1 w Garwolinie
w kwocie 125 000 zł na wsparcie dla 5 absolwentów.

● UCZESTNICY PROGRAMU:

W programie uczestniczą niezatrudnione osoby z niepełnosprawnością intelektualną w stopniu głębokim oraz znacznym i umiarkowanym sprzężoną z innymi niepełnosprawnościami w wieku powyżej 25 lat, będące absolwentami specjalnych ośrodków szkolno – wychowawczych lub szkół specjalnych.



Program wyrównywania różnic między regionami III



● DOFINANSOWANIE:

Powiat Garwoliński w roku 2021 wystąpił do Państwowego Funduszu Rehabilitacji Osób Niepełnosprawnych o dofinansowanie 3 projektów, na które otrzymał środki zgodnie z zapotrzebowaniem w ogólnej kwocie 120 657 zł,

● PODPISANE UMOWY:

Zostały podpisane trzy umowy dofinansowania ze środków Państwowego Funduszu Rehabilitacji Osób Niepełnosprawnych w ramach „Programu wyrównywania różnic między regionami III” pomiędzy Powiatem Garwolińskim a Beneficjentami na realizację następujących projektów:

● TOWARZYSTWO PRZYJACIÓŁ DZIECI Zarząd Mazowieckiego Oddziału Wojewódzkiego w Warszawie

otrzymało kwotę 105 000 zł
na zakup samochodu dla Warsztatu Terapii Zajęciowej w Miętym.

● GMINA ŁASKARZEW

otrzymała kwotę 9 350 zł
na zakup schodołazu dla Zespołu Szkół w Starym Pilczynie.

● GMINA TROJANÓW

otrzymała kwotę 6 307 zł
na budowę podjazdu przy budynku Urzędu Gminy w Trojanowie.

● CZAS TRWANIA:

Okres realizacji Programu potrwa do 30 lipca 2022 r.



Wspieranie osób z niepełnosprawnościami

ZESPÓŁ DO SPRAW ORZEKANIA O NIEPEŁNOSPRAWNOŚCI

Wydane orzeczenia:

645

148 orzeczeń o niepełnosprawności
(osób przed 16 r. ż.),
497 orzeczeń o stopniu niepełnosprawności
(osoby w wieku 16 lat i więcej).

7

orzeczeń nie zaliczających osoby do 16 r. ż.
do osób niepełnosprawnych

16

orzeczeń o nie zaliczeniu
do stopnia niepełnosprawności

19

orzeczeń o odmowie wydania orzeczenia
o stopniu niepełnosprawności

4

orzeczenia o odmowie wydania orzeczenia
o niepełnosprawności



Wspieranie osób z niepełnosprawnościami

Podział orzeczeń wydanych w roku 2021 dla osób powyżej 16 r. ż. ze względu na stopień niepełnosprawności przedstawia się następująco:

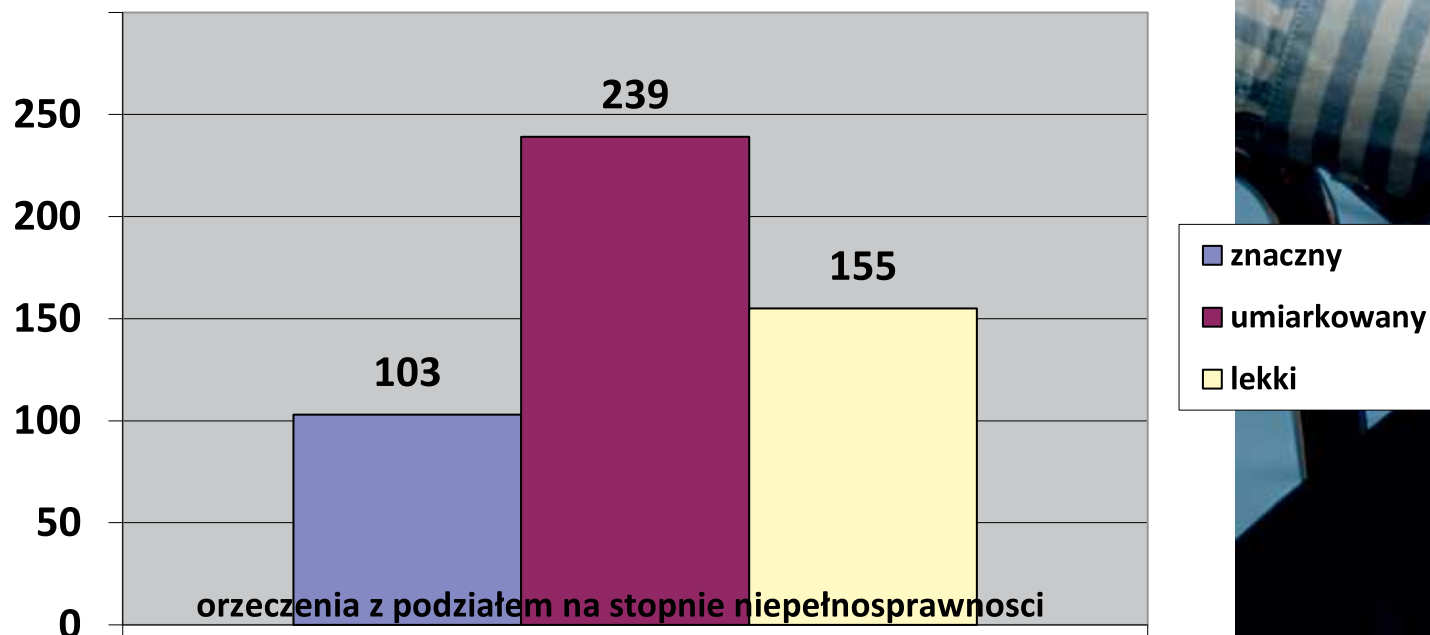

Ponadto wydano:



legitymacji

osobom przed 16-tym rokiem życia



legitymacji

osobom po 16-tym roku życia na podstawie ważnych orzeczeń o stopniu niepełnosprawności



kart parkingowych

dla osób niepełnosprawnych





Źródło: freepik.com

Wsparcie RODZINY i systemu PIECZY ZASTĘPCZEJ

Rodzinna piecza zastępcza



Świadczenia finansowe

1 851 853 zł

kwota udzielonych świadczeń
w rodzinach zastępczych, w tym:

1 098 417 zł

na pokrycie kosztów utrzymania
umieszczonego dziecka w rodzinie
zastępczej

1 200 zł

świadczenie jednorazowe lub okresowe na pokrycie
kosztów związanych z wystąpieniem zdarzeń losowych
lub innych zdarzeń mających wpływ na jakość
sprawowanej opieki

32 886 zł

dodatek z tytułu niepełnospra-
wności dziecka

144 337 zł

pomoc dla usamodzielniających się wychowanków
pieczy zastępczej
liczba osób: 27

23 061 zł

świadczenie jednorazowe na pokrycie
niezbędnych kosztów związanych
z potrzebami przyjmowanego dziecka

551 952 zł

dotatki wychowawcze na dzieci umieszczone
w rodzinach zastępczych (tzw. 500 +) - dotacja
z budżetu państwa

Wsparcie rodzin i systemu pieczy zastępczej

A

szkolenia 4 kandydatów
na niezawodowe rodziny zastępcze

B

PCPR w Garwolinie zatrudnia 4 koordynatorów
rodzinnej pieczy zastępczej, którzy wspierali łącznie
w 2021 – 72 rodziny zastępcze w wypełnianiu ich
funkcji

C

grupy wsparcia dla rodzin zastępczych
2 spotkania –
szkoleniowe + integracyjne



Instytucjonalna piecza zastępcza



Placówki opiekuńczo-wychowawcze prowadzone przez Powiat Garwoliński

Ośrodek Pomocy Dziecku „Zielone Izdebno” 1 w Izdebnie Kolonii 45

placówka typu interwencyjnego

14 dzieci,

placówka obsługująca dwie pozostałe placówki w zakresie organizacyjnym, administracyjnym i finansowo-księgowym,

7 394,79 zł średni miesięczny koszt utrzymania dziecka w placówce

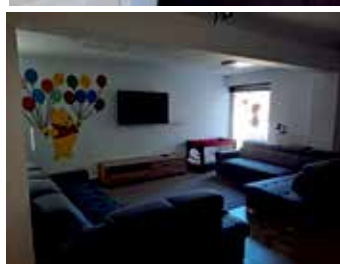

Instytucjonalna piecza zastępcza

Placówki opiekuńczo-wychowawcze prowadzone przez Powiat Garwoliński



Ośrodek Pomocy Dziecku „Zielone Izdebno” 2 w Izdebnie Kolonii 45E, z tymczasowym przeniesieniem placówki z powodu budowy nowej siedziby do Miętneho, ul. Główna 45

placówka typu socjalizacyjnego

5 dzieci

7 798,95 zł średni miesięczny koszt utrzymania dziecka w placówce



Instytucjonalna piecza zastępcza



Placówki opiekuńczo-wychowawcze prowadzone przez Powiat Garwoliński

Ośrodek Pomocy Dziecku
„Zielone Izdebno” 3 z siedzibą
w Miętym, ul. Główna 45

placówka typu interwencyjnego

14 dzieci

7 706,12 zł średni miesięczny koszt
utrzymania dziecka w placówce



8 dzieci opuściło w roku 2021 placówki opiekuńczo-wychowawcze

Powiat Garwoliński ponosił koszty utrzymania 10 dzieci
z terenu Powiatu Garwolińskiego umieszczonych w placówkach
na terenach innych powiatów



Specjalistyczna Poradnia Rodzinna

(działająca w ramach struktury PCPR w Garwolinie)



bezpłatne poradnictwo
rodzinne



zatrudniony 1 psycholog



zrealizowano 146 porad

w zakresie:

problemów wychowawczych,
problemów okołorozwodowych,
konfliktów małżeńskich,
zaburzeń emocjonalnych i psychicznych,
trudności wychowawczych,
przemocy w rodzinie,
uzależnień,
zachowań ryzykownych dzieci,

Czasowo – w okresie wprowadzenia obostrzeń z powodu epidemii Covid-19 – pomoc udzielana w formie teleporad i za pośrednictwem Skypa.

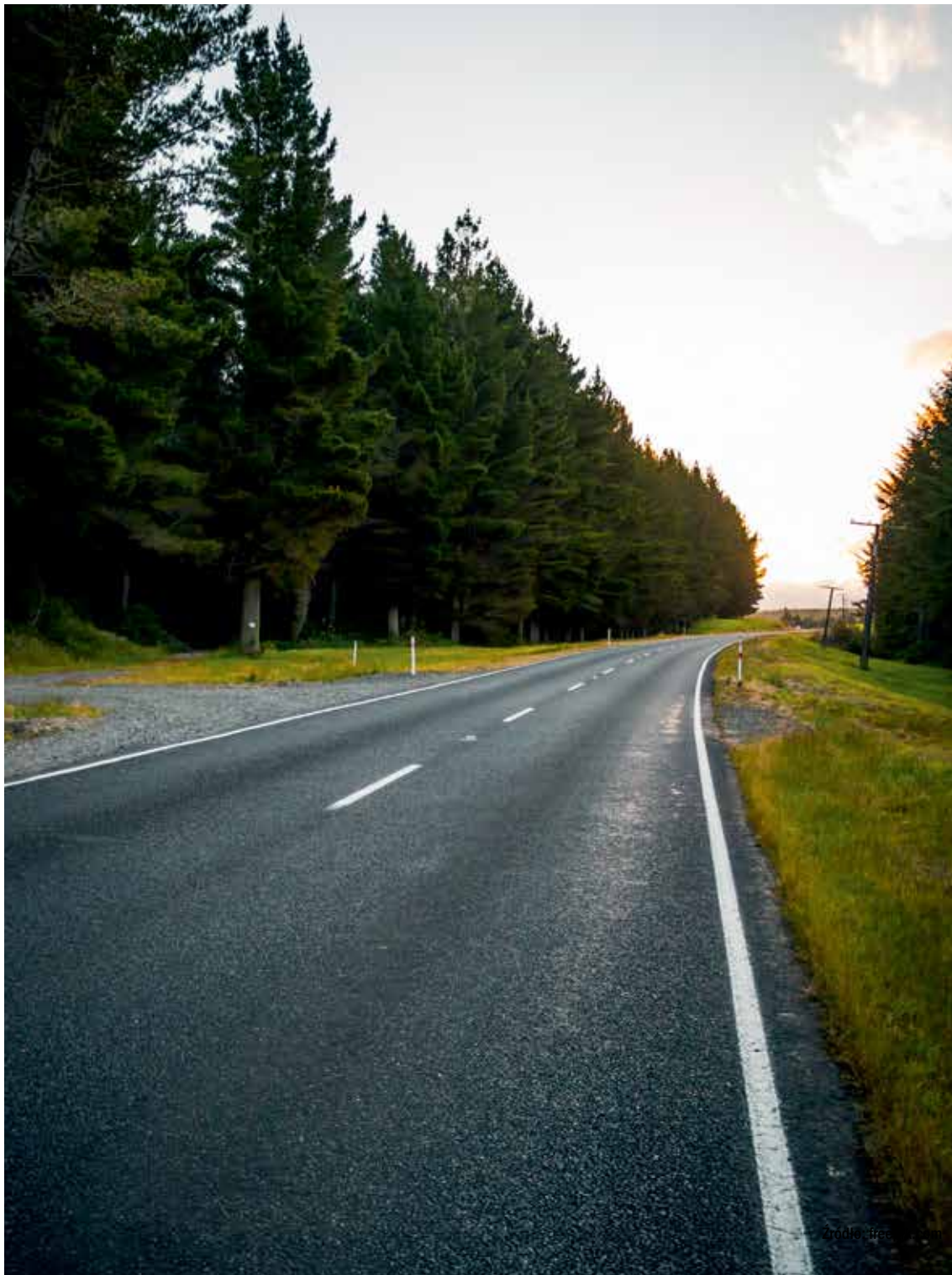

KOMUNIKACJA

Wydawanie, zatrzymywanie, cofanie i przywracanie uprawnień do kierowania pojazdami oraz wydawanie i cofanie zezwoleń Ośrodkom Szkolenia Kierowców

74048

Liczba osób uprawnionych do kierowania pojazdami mechanicznymi w powiecie

PRAWO JAZDY

Liczba wydanych praw jazdy międzynarodowych

25

1677

Liczba decyzji (zatrzymujących, cofających, kierujących i umarzających postępowanie administracyjne) dot. uprawnień kierowców

Liczba wydanych decyzji dotyczących wydania uprawnień do kierowania pojazdami mechanicznymi

3287

2349

Liczba osób przeszkolonych w podległych OSK

OSK

8 OSK szkoli wyłącznie w zakresie uprawnień do kierowania pojazdami na kat. B (samochody osobowe do 3,5 tony)

9 OSK posiada Uprawnienia na szkolenie w zakresie więcej niż jedna kategoria prawa jazdy.

16+1

„ZSR Miętne”

Liczba Ośrodków Szkolenia Kierowców



Realizacja prawa o transporcie drogowym

**Liczba licencji/zezwoleń (art. 5 ustawy)
na wykonywanie krajowego
transportu drogowego rzeczy**

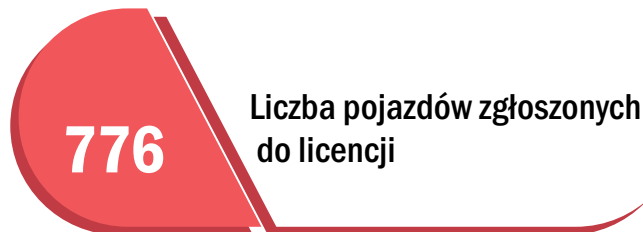
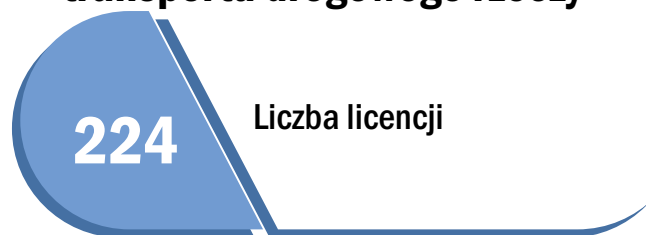

**Na potrzeby własne wydano na wykonywanie przewozu rzeczy i osób 180 zaświadczeń.
Liczba pojazdów 530.**

**Liczba licencji/zezwoleń (art. 5 ustawy)
na wykonywanie krajowego
transportu drogowego osób**

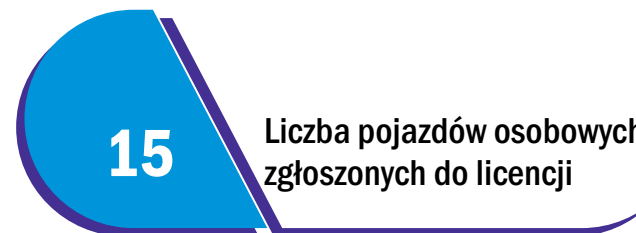
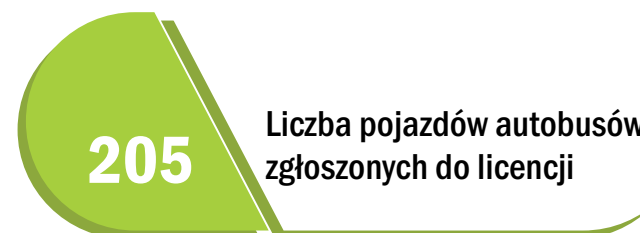

Liczba wydanych tablic rejestracyjnych w rozbiciu na rodzaje tablic:

Rodzaj tablic/Rok	2019	2020	2021
Samochodowe zwyczajne	9381	8693	10223
Samochodowe zmniejszone	29	37	43
Zabytkowe	32	50	42
Samochodowe do przyczep	668	731	914
Motocyklowe	785	729	772
Ciągnikowe	379	396	482
Motorowerowe	296	281	259
Indywidualne	18	15	31
Suma	11588	10932	12766

5193

Liczba wydanych kart pojazdów (samochody, motocykle) dla pojazdów sprowadzonych z zagranicy

2087

Liczba wyrejestrowanych pojazdów na stałe (tj. demontaż, wywóz za granicę, kradzież)

127564

Liczba zarejestrowanych pojazdów

Rejestrowane pojazdy – ogółem

Rodzaj pojazdów	% udział w ogólnej liczbie – 2021 r.
Samochody osobowe	62,85
Samochody ciężarowe	8,28
Autobusy	0,34
Ciągniki samochodowe	0,72
Ciągniki rolnicze	9,17
Samochody specjalne	0,75
Pojazdy sam. inne (quady)	0,28
Motocykle	4,88
Motorowery	4,05
Pozostałe pojazdy (przyczepy, naczepy)	8,69
razem	100%



Wydawanie i cofanie zezwoleń Stacjom Kontroli Pojazdów

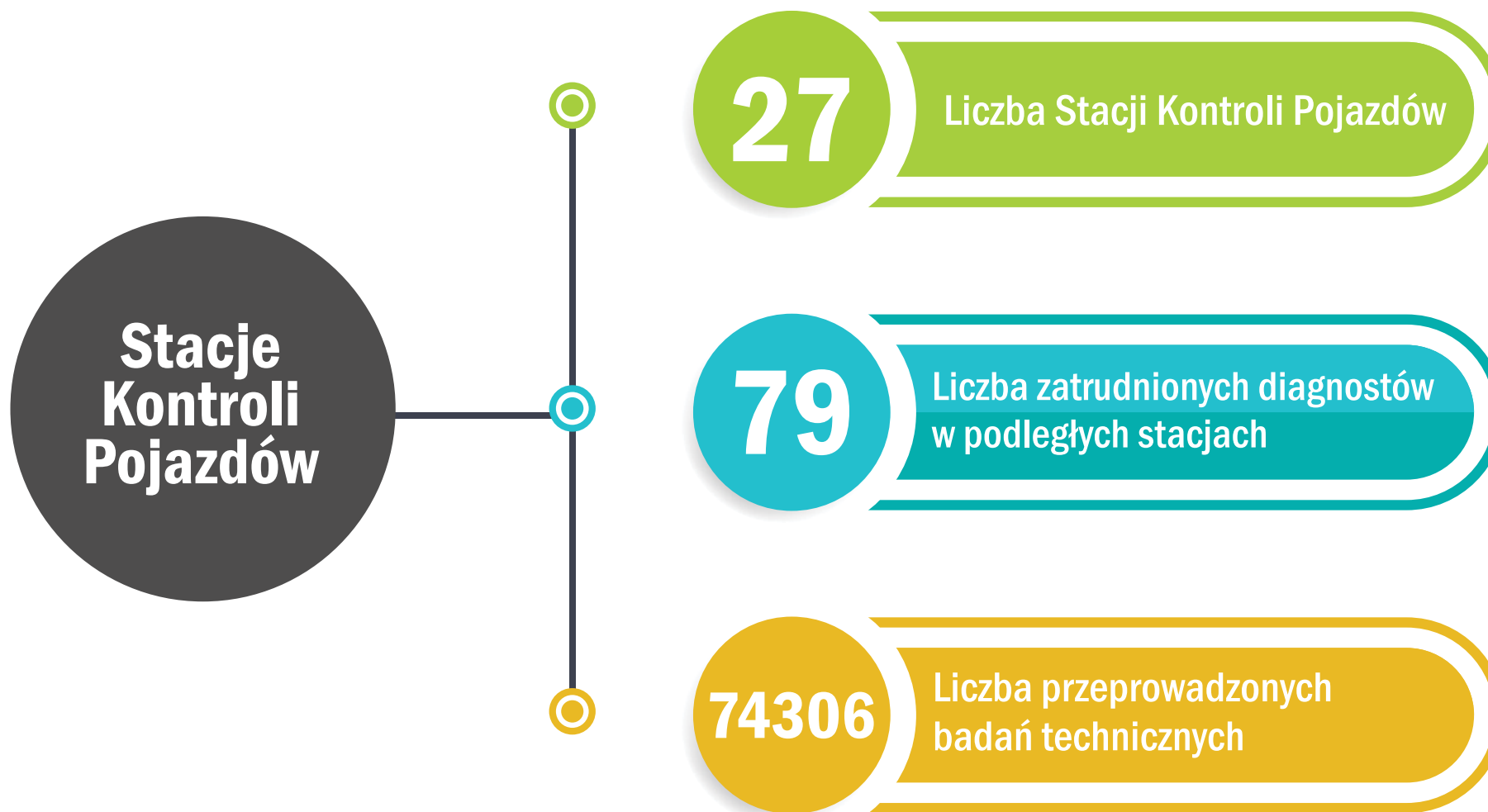



**Drogi
POWIATOWE**

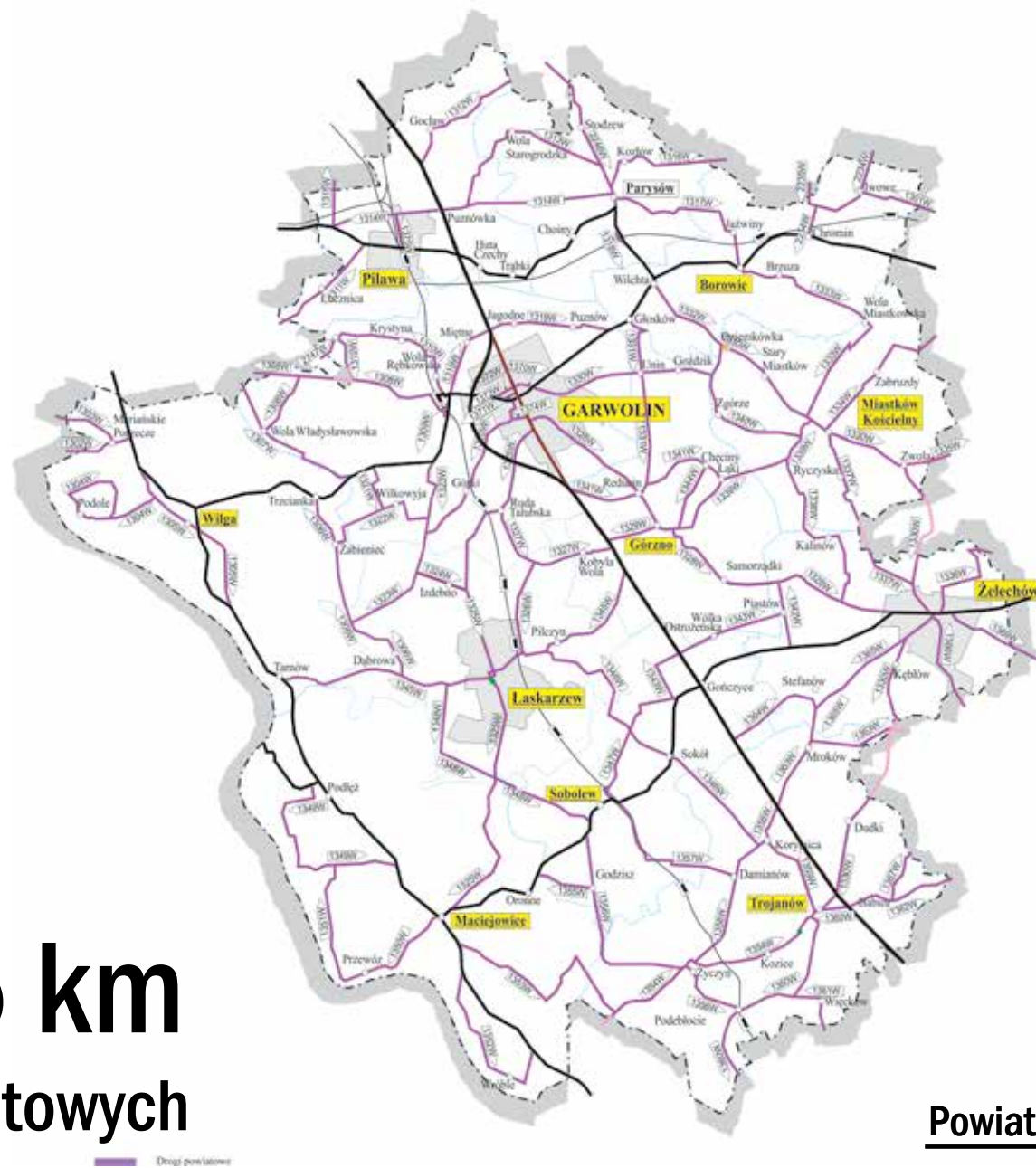

549,5 km
dróg powiatowych



W roku 2021 r. wydano:

249

decyzji na zajęcie pasa drogowego

170

zezwoleń na umieszczenie
urządzeń w pasie drogowym

27

zezwoleń na przejazdy pojazdów
nienormatywnych

118

decyzje na lokalizację
i przebudowę zjazdów z dróg
powiatowych

Nasadzenia drzew w 2021 r.

8

Nasadzenia drzew w pasach
dróg powiatowych - klon



GMINA ŻELECHÓW

Remont drogi powiatowej Nr 1336W

Żelechów – Huta Żelechowska – Bród

kwota zadania: **132 336,39zł + 78 259,44zł**
(dwie umowy)

w tym dotacja Gminy Żelechów: **110 596zł**

Zakończenie robót: 13.08.2021 + 23.09.2021

ZAKRES RZECZOWY ROBÓT:

km 1+817 ÷ 2+080 = 263m

km 2+454 ÷ 2+814 = 360m

- warstwa wiążąca gr. 3cm i szer. 4,1m

- warstwa ścieralna gr. 3cm i szer. 4,0m



GMINA SOBOLEW

Przebudowa drogi powiatowej Nr 1346W

Korytnica – Sokół – Przyłek – Nowy Pilczyn w m. Sokół

kwota zadania: **351 524,43zł**

w tym dotacja Gminy Sobolew: **120 000,00zł**

FOGR: **100 000,00zł**

Zakończenie robót: 02.10.2021

ZAKRES RZECZOWY ROBÓT:

- km 6+594 - 7+294 = 700mb
- warstwa wyrównawcza w ilości 0,075Mg/m²
- warstwa wiążąca gr. 4cm i szer. 5,6m
- warstwa ścieralna gr. 4cm i szer. 5,5m
- pobocze z kruszywa łamanego o szer. 1m

111



Drogi powiatowe

GMINA SOBOLEW

Przebudowa drogi powiatowej Nr 1346W

Korytnica – Sokół – Przyłek – Nowy Pilczyn w m. Sokół
- etap II

kwota zadania: **211 101,75zł**

w tym dotacja Gminy Sobolew: **15 000,00zł**

Zakończenie robót: 01.10.2021

ZAKRES RZECZOWY ROBÓT:

- km 6+191 - 6+594 - 0,403km
- warstwa wyrównawcza w ilości 0,075Mg/m²
- warstwa ścieralna gr. 4cm i szer. 5,5m
- pobocze z kruszywa łamanego o szer. 1m

112



Powiat Garwoliński



Drogi powiatowe

GMINA MIASKÓW KOŚCIELNY

Remont drogi powiatowej Nr 1334W

Miastków Kościelny – Jagodne – Prawda

w m. Miastków Kościelny

kwota zadania: **66 319,64zł**

w tym dotacja Gminy Miastków Kościelny:

66 319,64zł

Zakończenie robót: 13.08.2021

ZAKRES RZECZOWY ROBÓT:

km 1+503 ÷ 1+889 = 386m

- warstwa wyrównawcza w ilości 0,05Mg/m²
- warstwa ścieralna gr. 3cm i szer. 4,5m
- pobocze z kruszywa łamanego o szer. 1m

113

Powiat Garwoliński



Drogi powiatowe

GMINA MIASTKÓW KOŚCIELNY

Przebudowa drogi powiatowej Nr 1333W

w m. Wola Miastkowska

kwota zadania: **734 563,12zł**

Rok 2021 430 801,07zł

Rok 2022 303 762,05zł

Zakończenie robót: 15.12.2021

ZAKRES RZECZOWY ROBÓT:

- km 6+436 - 7+406 = 970m
- warstwa wyrównawcza w ilości 0,1t/m²
- warstwa ściernalna gr. 4cm i szer. 4,3m
- obustronne pobocza z kruszywa łamanego o szer. 1m

Powiat Garwoliński



Drogi powiatowe

GMINA MIASTKÓW KOŚCIELNY

Przebudowa drogi powiatowej Nr 1334W

Miastków Kościelny – Jagodne – Prawda
w m. Kruszówka i Zabruzdy
kwota zadania: **628 069,62zł**

Zakończenie robót: 13.09.2021

ZAKRES RZECZOWY ROBÓT:

- w km 4+034 – 5+033 = 999m
- warstwa wyrównawcza w ilości 0,075Mg/m²
- warstwa ścieralna gr. 5cm i szer. 5,5m
- pobocze z kruszywa łamanego o szer. 1m

115



Powiat Garwoliński



Drogi powiatowe

GMINA MIASKÓW KOŚCIELNY

Remont drogi powiatowej Nr 1334W

Miastków Kościelny – Jagodne – Prawda
na odcinku Zabruzdy - Kruszówka

kwota zadania: **147 264,81zł**

w tym dotacja Gminy Miastków Kościelny:
87 500,00zł

Zakończenie robót: 23.08.2021

ZAKRES RZECZOWY ROBÓT:

- długość odcinka - 600mb
- warstwa wyrównawcza w ilości 0,05Mg/m²
- warstwa ścieralna gr. 3cm i szer. 4,5m
- pobocze z kruszywa łamanego o szer. 1m



Powiat Garwoliński



GMINA PILAWA

Remont drogi powiatowej Nr 1314W

Parysów – Puznówka – Jażwiny – do drogi nr 805

kwota zadania: **1 563 502,69zł**

w tym dotacja FDS: **1 094 451,88zł**

Zakończenie robót: 31.08.2021

ZAKRES RZECZOWY ROBÓT:

- w km 8+715 – 10+584 – 1869mb
- warstwa wyrównawcza
- warstwa wiążąca gr. 6cm i szer. 5,5m – 6,0m
- warstwa ścieralna gr. 5cm i szer. 5,5m – 6,0m
- pobocze z kruszywa łamanego o szer. 1m

117



Drogi powiatowe

GMINA PILAWA

Przebudowa ciągu pieszego na drodze powiatowej Nr 1312W

w miejscowości Goćław

kwota zadania: **194 999,28zł**

Zakończenie robót: 15.12.2021

ZAKRES RZECZOWY ROBÓT:

Chodnik str. P

- szerokość 2,0m i długości 50mb

- szerokość 1,0m i długości 200mb

118

Powiat Garwoliński



GMINA WILGA

Przebudowa drogi powiatowej Nr 1304W

Celejów – Stare Podole – Wicie – Podole Nowe

kwota zadania: **1 282 817,84zł**

Rok 2021 510 684,69zł

Rok 2022 772 133,15zł

w tym dotacja Instrument wsparcia:

899 954,66zł

w tym dotacja Gminy Wilga: **100 000,00zł**

Zakończenie robót: 25.11.2021

ZAKRES RZECZOWY ROBÓT:

- km 7+379 – 9+269 – 1890mb
- warstwa wyrównawcza w ilości 0,1Mg/m²
- warstwa ściernalna gr. 5cm i szer. 5,5m
- pobocze z kruszywa łamanego o szer. 1m
- oporniki na dł. 3667,5m



Drogi powiatowe

GMINA ŁASKARZEW I WILGA

Przebudowa drogi powiatowej nr 1345W etap I

kwota zadania: **1 105 428,56zł**

Zakończenie robót: 03.12.2021

ZAKRES RZECZOWY ROBÓT:

km 17+447 - 18+607 = 1160mb

- warstwa wyrównawcza
- warstwa wiążąca gr. 5cm i szer. 5,6m
- warstwa ścieralna gr. 4cm i szer. 5,5m
- obustronne pobocze z kruszywa łamanego o szer. 1m



Powiat Garwoliński



Poprawa bezpieczeństwa ruchu drogowego na 1 przejściu dla pieszych w Garwolinie na ul. Targowej na drodze nr 1374W

kwota zadania: **526 804,60zł**

w tym dotacja RFRD: **200 000zł**

Zakończenie robót: 06.11.2021

ZAKRES RZECZOWY ROBÓT:

- długość odcinka 270mb
- warstwa ścierna SMA gr. 4cm i szer. 6,7 - 7,2m
- warstwa wyrównawcza w ilości 0,05Mg/m²
- chodniki strona L i P szer. 1,80-3,60m i łącznej długości 340m
- oznakowanie pionowe i poziome
- UBR: oświetlenie przejścia dla pieszych, znak aktywny D-6, System Dyscyplinowania Kierowców (radary), bariery chodnikowe U-12a



Zimowym utrzymaniem dróg objętych jest 547,272 km dróg

w tym:

ODŚNIEŻANIE:



ZWALCZANIE ŚLISKOŚCI

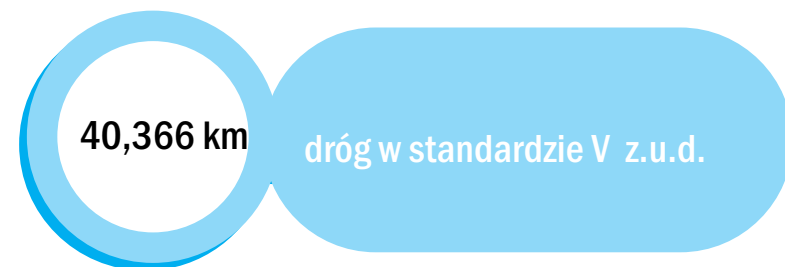

Zimowe utrzymanie dróg - WARUNKI PRZEJEZDNOŚCI

2021
/2022

Występowały warunki atmosferyczne charakteryzujące się dużą częstotliwością zmiany temperatury otoczenia w ciągu dnia i w porze nocnej.

Zjawiska: śliskość zimowa, gołoledź oraz osadzanie się na jezdni szadzi i mgły.

Podsumowanie: Wszystkie drogi powiatowe objęte zimowym utrzymaniem dróg były przejezdne i utrzymywane w przyjętych standardach z.u.d. na sezon 2021/2022.

Interwencje: Interwencje zgłaszane przez użytkowników dróg oraz Komendę Powiatową Policji w Garwolinie. Zgłaszane interwencje dotyczyły głównie śliskości zimowej na drogach.

Interwencje: łącznie odnotowano 22 interwencje, z których 12 nie dotyczyło dróg powiatowych (drogi krajowe – 1 interwencja, drogi wojewódzkie – 7 interwencji, drogi gminne – 4 interwencje).

Sprzęt zatrudniony do zimowego utrzymania dróg (z. u. d.)

Przy odśnieżaniu i zwalczaniu śliskości zimowej w sezonie 2021/2022 r. do wykonywania usług zimowego utrzymania dróg został wykorzystany następujący sprzęt i maszyny	Ilość
1. Samochody ciężarowe z pługami do odśnieżania oraz posypywarkami i ładowarkami (sprzęt Wykonawcy) wraz z załadunkiem mieszanki piaskowo-solnej na piaskarkę przez Wykonawcę	- 7 szt. (zestawy)
2. Ciągnik rolniczy lub inna maszyna budowlana z napędem na jedną lub więcej osi o mocy od 80 do 100 KM oraz pługiem do odśnieżania będącego własnością Wykonawcy	- 6 szt. + 1szt.własny
3. Ciągnik rolniczy lub inna maszyna np. budowlana o mocy powyżej 100 KM z napędem 4x4 oraz pługiem do odśnieżania będącego własnością Wykonawcy	- 6 szt + 2szt.własne
4. Równiarka będąca własnością Wykonawcy	- 1 szt
5. Spycharka będąca własnością Wykonawcy	- 2 szt.

Materiały zużyte do zimowego utrzymania dróg

SÓL 385,72 Mg

PIASEK 1 360 Mg

Lp.	Rodzaj materiałów	IV kwartał 2021 r.	I i II kwartał 2022 r.	Sezon 2021/2022
1.	Sól	259,72Mg	126,00Mg	385,72Mg
2.	Piasek	760,00 Mg	600,00 Mg	1 360,00 Mg
Ogółem:		1 019,72 Mg	726,00 Mg	1 745,72 Mg

Koszty z. u. d.

Rodzaj kosztów	IV kwartał 2021 r.	I i II kwartał 2021 r.	Sezon 2021/2022
Sprzęt	122 030,84	175 500,43	297 531,27
Materiały	105 352,26*	80 146,80*	185 499,06*
Ogółem:	227 383,10	255 647,23	483 030,33





MOST na Wiśle

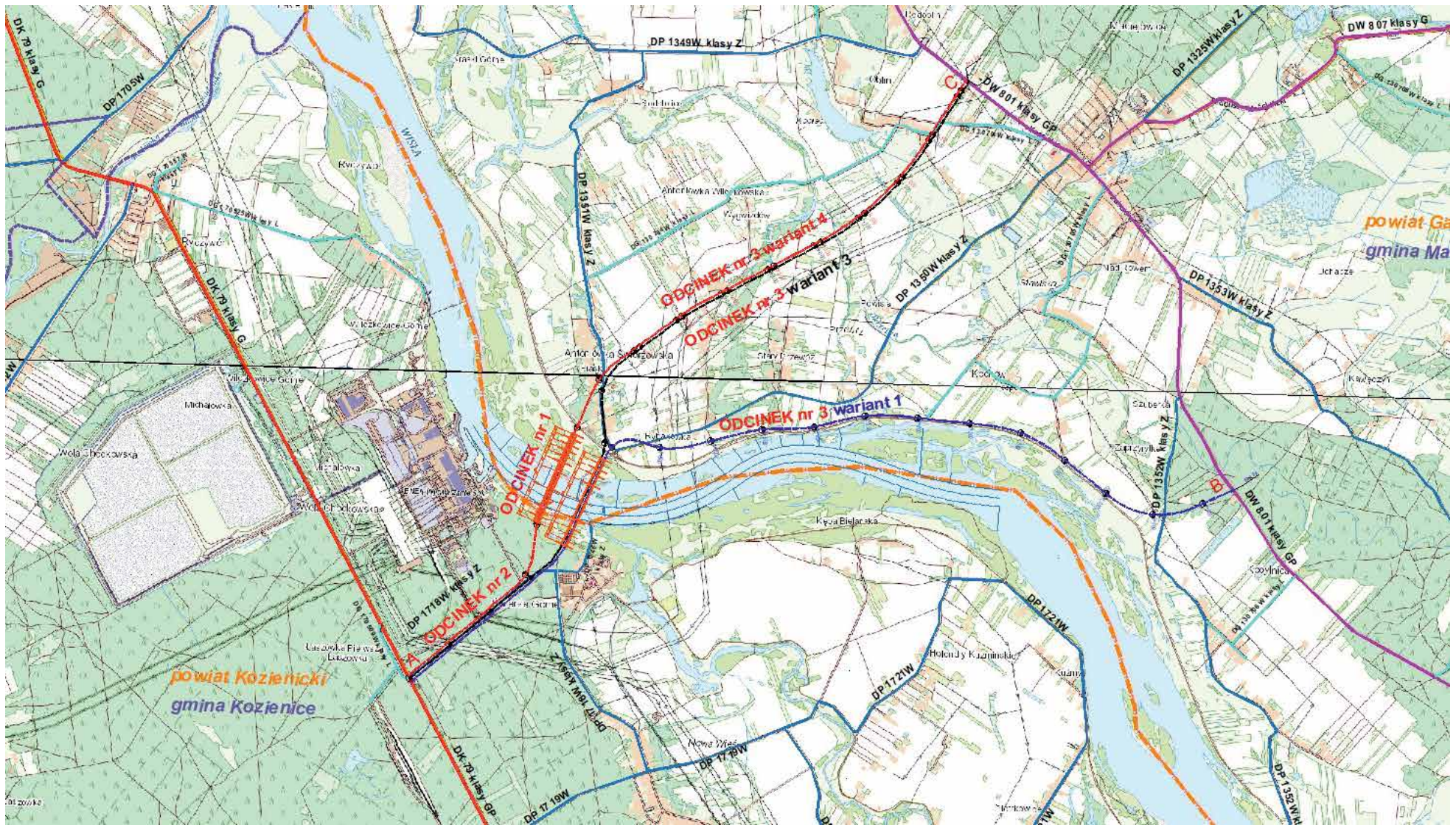

„Budowa mostu na rzece Wiśle pomiędzy m. Antoniówka Świerżowska a m. Świerże Górne wraz z drogami dojazdowymi”



Rządowy Program Uzupelniania Lokalnej i Regionalnej Infrastruktury Drogowej – Mosty dla Regionów



Przeprawa połączy Antoniówkę Świerżowską w gminie Maciejowice ze Świerżami Górnymi w gminie Kozienice



Koszt przygotowania dokumentacji to 5,2 mln zł



Projekt przeprawy ma być gotowy do końca maja 2024 roku



Zaprojektowano 3 warianty lokalizacji mostu oraz wynikające z usytuowania mostu warianty drogi powiatowej na poszczególnych odcinkach



Przygotowanie dokumentacji budowy mostu zakłada takie etapy jak przygotowanie studium korytarzowe z analizą wielokryterialną oraz studium techniczno – ekonomiczno – środowiskowe, uzyskanie decyzji o środowiskowych uwarunkowaniach, opracowanie koncepcji programowej oraz stworzenie projektu budowlanego, w tym dokumentacji technicznej i decyzji ZRID.

Harmonogram

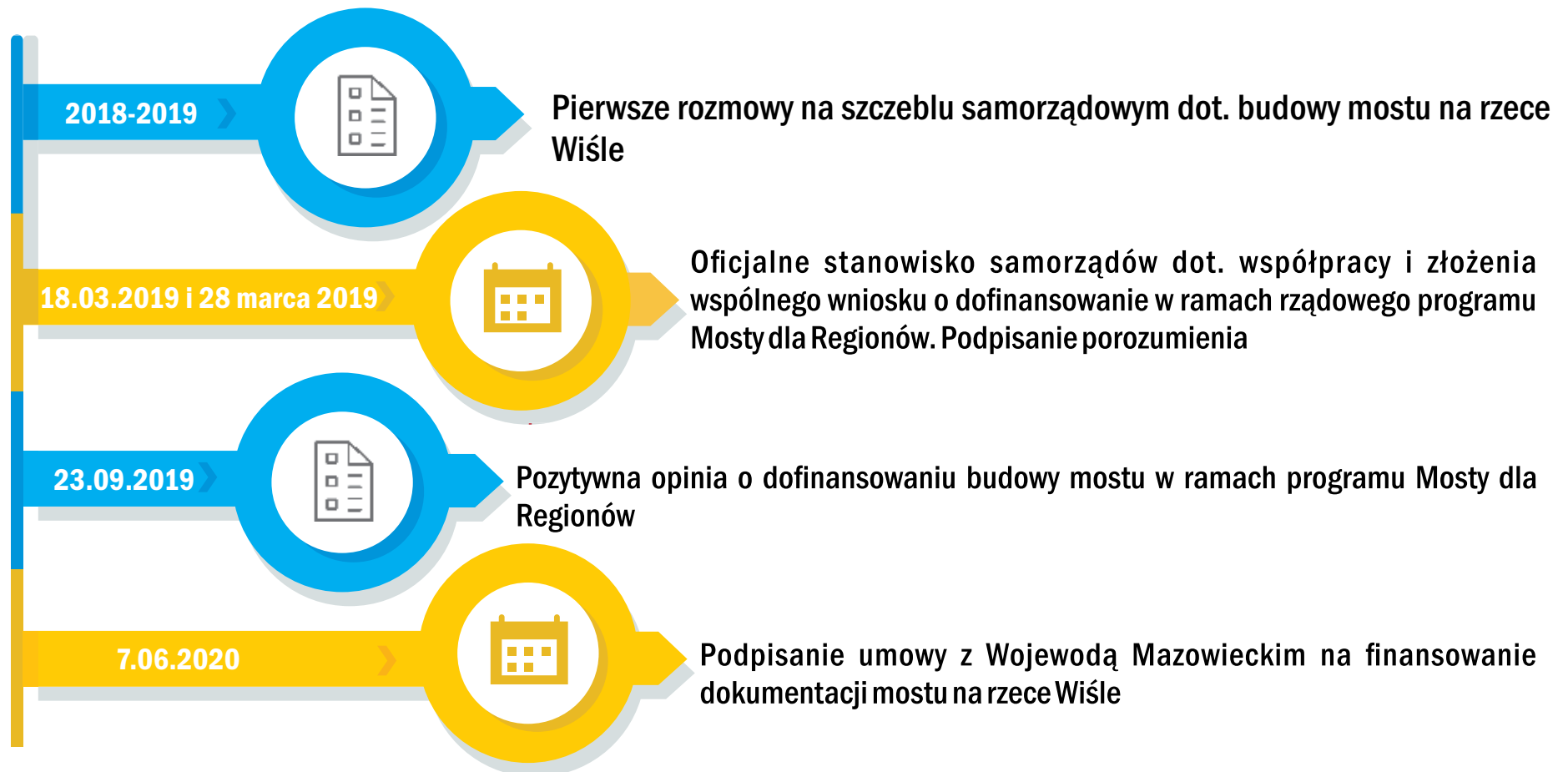

Harmonogram



Terminy zakończenia poszczególnych opracowań:

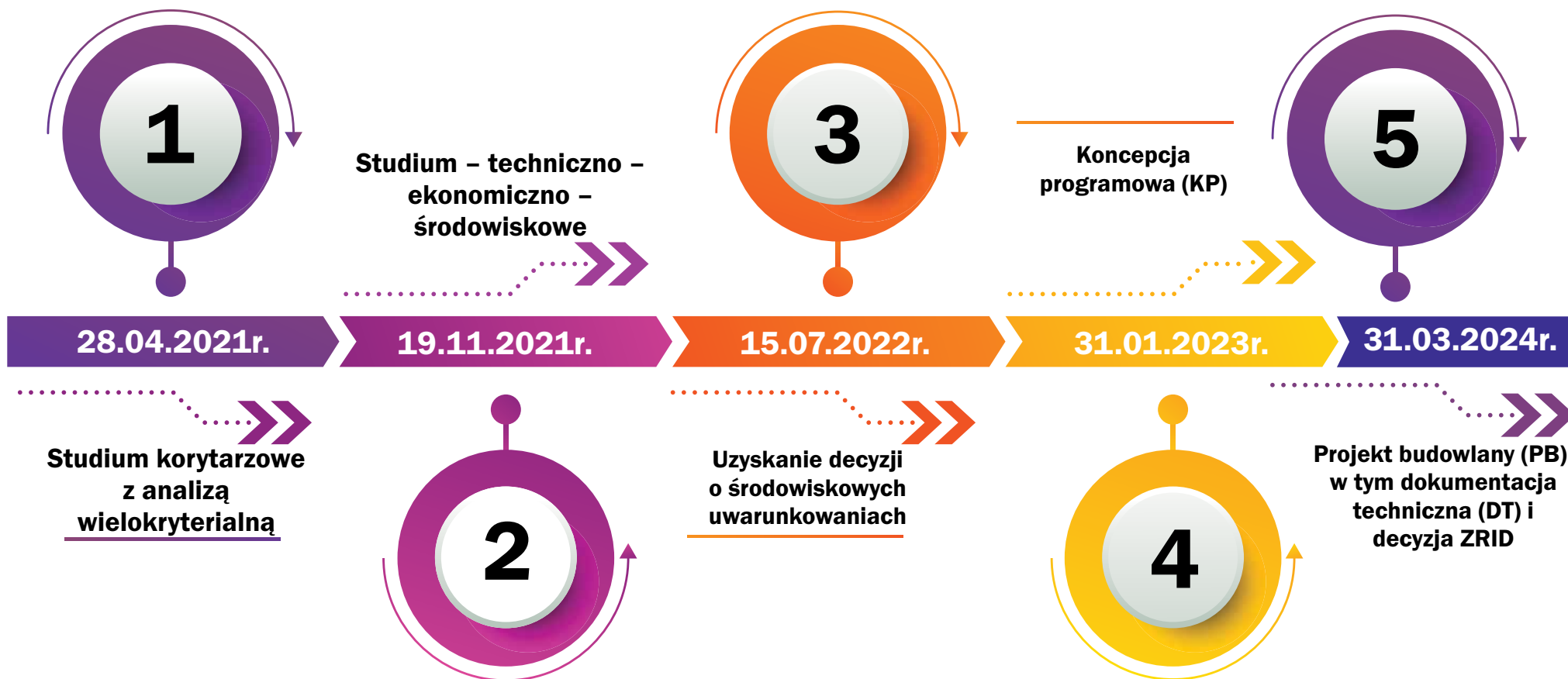

Dokumentacja Studium korytarzowego z analizą wielokryterialną - rozdziały:

1

28.04.2021r. | 16.06.2021

Studium korytarzowe z analizą wielokryterialną

1

Część ogólna

2

Rozwiązania techniczne

3

Analiza i prognoza ruchu drogowego na sieci z uwzględnieniem wariantów

4

Ocena wpływu na bezpieczeństwo ruchu drogowego

5

Opracowania ekonomiczno-finansowe

6

Analiza wpływu rozpatrywanych rozwiązań na środowisko

7

Wielokryterialna analiza porównawcza proponowanych rozwiązań

8

Podsumowanie i wnioski

Dokumentacja Studium techniczno – ekonomiczno – środowiskowego - rozdziały:

Studium – techniczno –
ekonomiczno –
środowiskowe

19.11.2021r.

2

1

Część ogólna

2

Studium geologiczno – inżynierskie

3

Studium hydrologiczne

4

Dokumentacja projektowa
– część drogowa

5

Dokumentacja projektowa
– część mostowa

6

Opracowania z zakresu
organizacji ruchu

7

Opracowania ekonomiczno
– finansowe

8

Opracowania środowiskowe

9

Podsumowanie i wnioski



Przedsiębiorstwo Komunikacji Samochodowej w GARWOLINIE

Przedsiębiorstwo Komunikacji Samochodowej w Garwolinie Spółka Akcyjna

02.07.1998

Komercjalizacja

W dniu 2 lipca 1998 r. Minister Skarbu Państwa skomercjalizował PKS w Garwolinie przekształcając w jednoosobową spółkę Skarbu Państwa pod nazwą „Przedsiębiorstwo Komunikacji Samochodowej w Garwolinie Spółka Akcyjna”

11.02.2009

Przeniesienie własności

Na wniosek Powiatu Garwolińskiego w dniu 11 lutego 2009 r. została podpisana umowa nieodpłatnego przeniesienia własności 85% akcji pomiędzy Skarbem Państwa, a Powiatem Garwolińskim

11.01.2016

Przeniesienie własności

W dniu 11 stycznia 2016 r. Skarb Państwa przeniósł nieodpłatnie na rzecz Powiatu Garwolińskiego pozostałe akcje.

2020

Podwyższenie kapitału

W roku 2020 nastąpiło podwyższenie kapitału zakładowego Spółki. Dokapitalizowanie nastąpiło poprzez emisję 50 000 akcji o wartości nominalnej 10 zł każda akcja. Powiat Garwoliński obejmując przedmiotowe akcje, dokapitalizował Spółkę w kwocie 500 000 zł

2021

Podwyższenie kapitału

W roku 2021 nastąpiło dwukrotne podwyższenie kapitału zakładowego Spółki. Dokapitalizowanie nastąpiło poprzez emisję 50 000 akcji o wartości nominalnej 10 zł każda akcja. Powiat Garwoliński obejmując przedmiotowe akcje, dokapitalizował Spółkę w kwocie 500 000 zł. Następnie drugie dokapitalizowanie poprzez emisję 30 000 akcji o wartości nominalnej 10 zł każda akcja. Powiat Garwoliński obejmując przedmiotowe akcje, dokapitalizował Spółkę w kwocie 300 000 zł.

Spółka kolejny rok zakończyła z wynikiem finansowym na plusie osiągając za okres od 1 stycznia 2021 do 31 grudnia 2021 zysk w kwocie **832 673,55 zł**



Przedsiębiorstwo Komunikacji Samochodowej w Garwolinie Spółka Akcyjna



Najważniejsze wydatki inwestycyjne w 2021 r.

Zakup 7 sztuk autobusów
za kwotę 241 161,59 zł

Modernizacja budynku dworca
autobusowego za kwotę 420
369,84 zł





Realizacja publicznego transportu drogowego o charakterze użyteczności publicznej

Uchwała Nr XXXIII/186/2021 Rady Powiatu Garwolińskiego z dnia 28 stycznia 2021 r.

Zgoda na zawarcie przez Powiat Garwoliński umowy o świadczenie usług w zakresie publicznego transportu zbiorowego na liniach komunikacyjnych podlegających dopłacie ze środków Funduszu Rozwoju Przewozów Autobusowych o charakterze użyteczności publicznej

Umowa nr 5/2021 o świadczenie usług z operatorem PKS w GARWOLINIE S.A.

28.01.2021



15 grudnia 2021 r. złożony przez Powiat Garwoliński wniosek o objęcie w 2022 roku dopłatą ze środków Funduszu Rozwoju Przewozów Autobusowych o charakterze użyteczności publicznej w ramach środków Funduszu przyznanych na 2022 rok

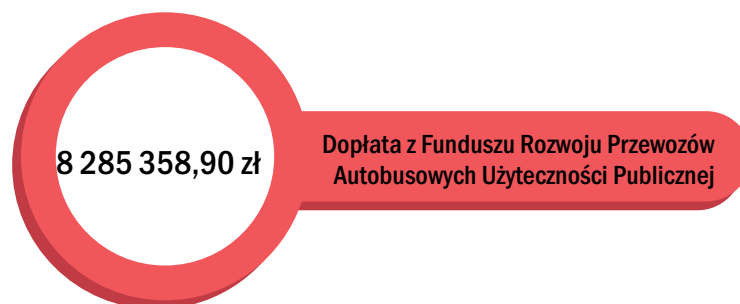
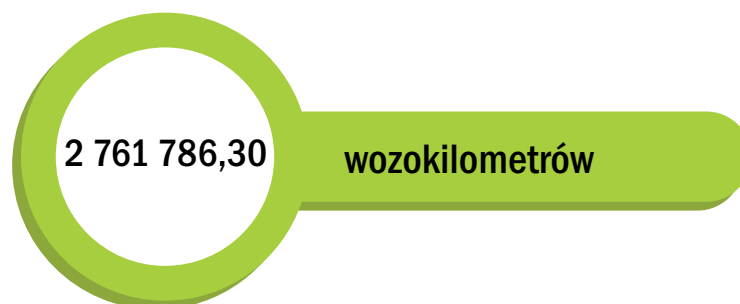



11 maja 2022 r. w Mazowieckim Urzędzie Wojewódzkim została podpisana umowa z Wojewodą Mazowieckim Konstantym Radziwiłłem o dopłatę realizacji zadań organizatora transportu publicznego ze środków Funduszu Rozwoju Przewozów Autobusowych.





Geodezja, Kartografia i Gospodarka NIERUCHOMOŚCIAMI

Najważniejsze realizowane w roku 2021 zadania z zakresu geodezji, kartografii i katastru:

 Przeprowadzono modernizację ewidencji gruntów i budynków obrębu ewidencyjnego Unin Kolonia gmina Garwolin

 Dostosowano istniejącą bazę geodezyjnej ewidencji sieci uzbrojenia terenu (GESUT), obiektów topograficznych o szczegółowości zapewniającej tworzenie standardowych opracowań kartograficznych w skalach 1:500 – 1:5000 (BDOT500) do zgodności z obowiązującym modelem pojęciowym danych GESUT i BDOT500 dla 3 miast: m. Garwolin, m. Łaskarzew i m. Pilawa.

 Wykonano inwentaryzację punktów szczegółowej osnowy wysokościowej, opracowano projekt techniczny jej modernizacji (I etap pracy) oraz wykonano modernizację szczegółowej osnowy wysokościowej na terenie miasta Garwolin (II etap pracy)

 Zakupiono macierz dyskową na potrzeby Wydziału GiGN w celu podłączenia dokumentacji geodezyjnej przetworzonej do postaci elektronicznej do systemu umożliwiającego automatyczne udostępnianie danych do zgłoszonych prac geodezyjnych.



Uruchomiono z wykorzystaniem szyny usług ZSIN (Zintegrowany System Informacji o Nieruchomościach) mechanizm odbierania zawiadomień elektronicznych o zmianach w księgach wieczystych w powiecie garwolińskim.



Zmiany w ewidencji
gruntów
i budynków

8635

Decyzje administracyjne
dotyczące gleboznawczej
klasyfikacji gruntów

24

Transakcje w
Rejestrze Cen i
Wartości
Nieruchomości

1433

Informacje z Rejestru
Cen i Wartości
Nieruchomości

379

Decyzje administracyjne
w zakresie wprowadzenia
zmian w ewidencji gruntów
i budynków

31

Wypisy i wyrisy
z ewidencji gruntów
i budynków

7011

Poświadczono dokumenty
i informacje z ewidencji
gruntów
i budynków

1080

Rozpatrzone stanowiska
wykonawcy co do wyników
weryfikacji

527

Zaktualizowano czynnością
materialno – techniczną bazę
danych BDOT500 (pozostała
treść mapy zasadniczej)

1582

Zarejestrowano i przygotowano
materiały do zgłoszeń prac
geodezyjnych

4357

Operaty zweryfikowane
i przyjęte do państwowego
zasobu geodezyjnego
i kartograficznego

4361

Wnioski w sprawie koordynacji
usytuowania projektowanych
sieci uzbrojenia terenu –
koordynacja elektroniczna

234

Udostępnienie materiałów
z państwowego zasobu
geodezyjnego
i kartograficznego

3588

Zaktualizowano czynnością
materialno – techniczną bazę
danych GESUT (urządzenia
podziemne)

1879

Wpływy ze sprzedaży map,
informacji i materiałów
z państwowego zasobu
geodezyjnego
i kartograficznego

1596

Wydano decyzję zatwierdzającą statut
spółki przymusowej dla zagospo-
darowania Wspólnoty Gruntowej wsi
Polik, gm. Maciejo-wice, pow. garw.
o nazwie „Wspólnota gruntowa wsi
Polik”



Przetworzono do postaci doku-
mentów elektronicznych 2318
operatów przyjętych do państwowego
zasobu geodezyjnego i kartogra-
ficznego w postaci nieelektronicznej



Udostępniono portal mapowy
garwolinski.e-mapa.net, na którym
można zapoznać się z mapą ewidencji
gruntów i budynków). Można dla celów
własnych zakupić mapę ewidencyjną
jak i mapę zasadniczą.



Zgłoszenia internetowe stanowią obecnie 99 %

Gospodarka Nieruchomościami:

Dochody 2021 uzyskane z tytułu:

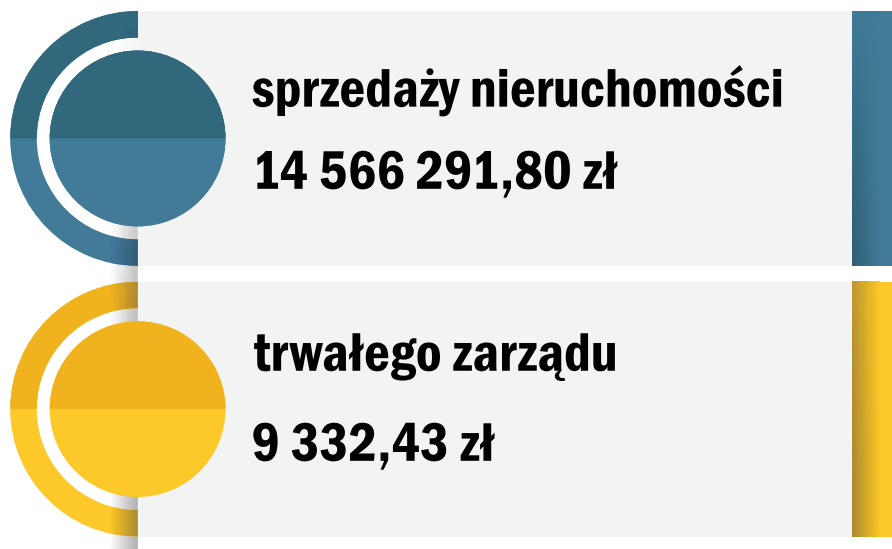

Realizacja zadań związanych z gospodarowaniem zasobem nieruchomości Skarbu Państwa od 01.01.2021 do 31.12.2021:

01

**Ewidencjonowanie nieruchomości zgodnie z katastrzem nieruchomości:
Prowadzenie następujących rejestrów:**

- rejestr nieruchomości oddanych w użytkowanie wieczyste,
- rejestr lokali stanowiących własność Skarbu Państwa,
- rejestr nieruchomości stanowiących zasób nieruchomości Skarbu Państwa.

02

**Zapewnienie wyceny nieruchomości:
W roku 2021 zlecono wykonanie łącznie 40 operatów szacunkowych, w tym:**

- 21 operatów szacunkowych dotyczących oszacowania nieruchomości stanowiących własność Skarbu Państwa,
- 19 operatów szacunkowych wykonanych w celu ustalenia wysokości odszkodowania z tytułu nabycia z mocy prawa przez jednostki samorządu terytorialnego prawa własności nieruchomości.

03

Przekazywane informacje do Wojewody:

- Plan realizacji polityki gospodarowania nieruchomościami Skarbu Państwa przedłożony celem akceptacji,
- Roczne sprawozdanie z gospodarowania nieruchomościami zasobu,
- Sprawozdanie za rok 2021,
- Informacje o umowach i innych czynnościach prawnych związanych z obrotem nieruchomościami Skarbu Państwa - przesyłane na bieżąco.

04

Aktualizacja wysokości opłat rocznych:

- skierowano do użytkowników wieczystych 10 wypowiedzeń wysokości opłat rocznych z tytułu użytkowania wieczystego wraz z ofertami przyjęcia tych opłat w innej wysokości,
- skierowano do trwałych zarządców 2 decyzje aktualizujące wysokość dotychczasowych opłat rocznych z tytułu trwałego zarządu wraz z ustaleniem nowych wysokości opłat.

Realizacja zadań związanych z gospodarowaniem zasobem nieruchomości Skarbu Państwa od 01.01.2021 do 31.12.2021:



05

Wykonywanie czynności związanych z naliczaniem należności za nieruchomości udostępniane z zasobu:

- wydano 1 zaświadczenie potwierdzające przekształcenie prawa użytkowania wieczystego w prawo własności nieruchomości, na podstawie przepisów ustawy z dnia 20 lipca 2018 r. o przekształceniu prawa użytkowania wieczystego gruntów zabudowanych na cele mieszkaniowe w prawo własności tych gruntów (Dz. U. z 2020 r. poz. 2040 z późn. zm.),
- wydano 3 pisma informujące o wysokości opłat jednorazowych z tytułu przekształcenia prawa użytkowania wieczystego w prawo własności z zastosowaniem bonifikat,
- wydano 3 zaświadczenia potwierdzające uiszczenie opłat z tytułu przekształcenia prawa użytkowania wieczystego w prawo własności,
- podpisano kolejną umowę na dzierżawę działki nr 1853/2 o pow. 0,7056 ha, położonej w Garwolinie, z przeznaczeniem na cele upraw rolnych.



06

Zbycie nieruchomości Skarbu Państwa Nabycie nieruchomości do zasobu



07

Złożone 3 wnioski do Sądu Rejonowego w Garwolinie

o założenie ksiąg wieczystych dla nieruchomości Skarbu Państwa



08

Prowadzenie wykazu nieruchomości Skarbu Państwa

Realizacja zadań z zakresu wykonywania, ograniczania lub pozbawiania praw do nieruchomości:

Ograniczanie praw do nieruchomości:

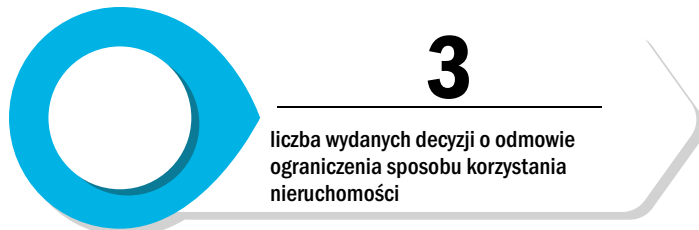

Zwrot wywłaszczonych nieruchomości:

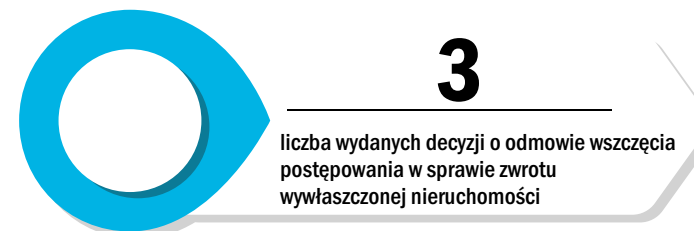
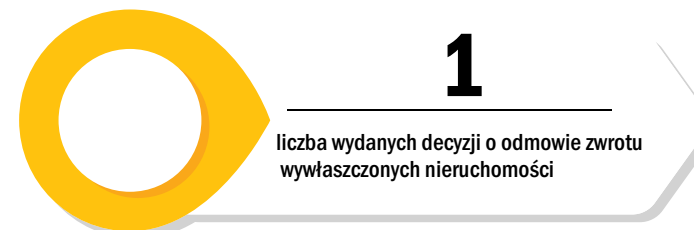

Realizacja zadań z zakresu wykonywania, ograniczania lub pozbawiania praw do nieruchomości:

Ustalanie wysokości odszkodowań, w tym za nieruchomości zajęte pod drogi publiczne:



3

liczba decyzji ustalających wysokość odszkodowań za nieruchomości zajęte pod drogi publiczne

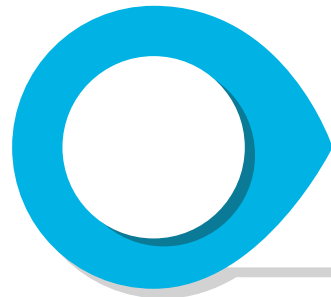

1

liczba decyzji o odmowie ustalenia wysokości odszkodowania za nieruchomości zajęte pod drogę publiczną

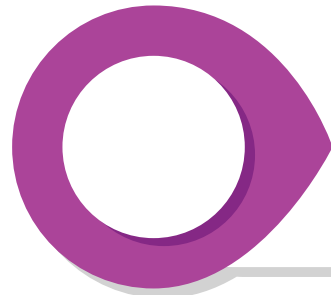

1

liczba postanowień zatwierdzających ugodę administracyjną w sprawie ustalenia dopłaty z tytułu scalenia i podziału nieruchomości

Realizacja innych zadań i decyzji wydanych w pozostałych sprawach



01

Ustalanie, które nieruchomości stanowią mienie gromadzkie

1 decyzja ustalająca, które nieruchomości stanowią mienie gromadzkie, na podstawie przepisów ustawy z dnia 29 czerwca 1963 r. o zagospodarowaniu wspólnot gruntowych



02

Wydawanie zaświadczeń o wykreślaniu wpisów w dziale III księgi wieczystej:

7 zaświadczeń o wyrażeniu zgody na wykreślenie z działu III księgi wieczystej wpisu dotyczącego obowiązku zabudowy nieruchomości nabytej od Skarbu Państwa



03

5 decyzji o wygaszeniu trwałego zarządu



04

89 decyzji o wygaszenie trwałego zarządu Marszałka Województwa Mazowieckiego oraz Regionalnego Zarządu Gospodarki Wodnej w Warszawie z wniosku Wód Polskich





Źródło: freepik.com

Administracja Architektoniczno- Budowlana

Z analizy udzielonych pozwoleń i zgłoszeń obserwujemy nadal wysoki poziom inwestycji budowlanych w Powiecie Garwolińskim.

W 2021 roku wydano 1394 pozwolenia na budowę

W 2020 roku wydano 1409 pozwolenia

W 2019 roku wydano 1315 pozwolenia

INWESTYCJE BUDOWLANE UTRZYMUJĄ SIĘ NA WYSOKIM POZIOMIE

Ilość wydanych pozwoleń na budowę na terenie poszczególnych gmin:

Zestawienie wydanych pozwoleń na budowę w 2021 roku na tle 2020 i 2019 roku

Pozwolenia na budowę		Miasto GARWOLIN	Miasto ŁASKARZEW	Gmina GARWOLIN	Gmina BOROWIE	Gmina MIASTKÓW KOŚCIELNY	Gmina GÓRZNO	Miasto i Gmina PILAWA	Gmina PARYSÓW	Gmina SOBOLEW	Gmina MACIEJOWICE	Gmina ŁASKARZEW	Gmina WILGA	Gmina TROJANÓW	Miasto i Gmina ZELECHÓW	RAZEM
Budynki mieszkalne jednorodzinne	2021	45	10	92	36	22	35	63	9	42	33	17	20	27	34	485
	2020	41	7	99	30	21	51	55	15	27	24	23	29	27	29	478
	2019	40	6	85	14	25	47	50	23	36	21	23	19	31	38	458
Budynki mieszkalne wielorodzinne	2021	4	1	-	-	-	-	-	-	-	-	-	-	-	-	5
	2020	-	-	-	-	-	-	1	-	-	-	-	-	-	-	1
	2019	1	-	-	-	-	-	-	-	-	-	-	-	-	-	1
Budynki zamieszkania zbiorowego	2021	-	-	-	-	-	-	-	-	-	-	-	-	-	-	-
	2020	-	-	-	-	-	-	-	-	-	-	-	-	-	-	-
	2019	-	-	-	-	-	-	-	-	-	-	-	-	-	-	-
Budynki letniskowe	2021	-	-	-	-	-	-	-	-	-	-	-	29	1	-	30
	2020	-	-	1	-	-	-	-	-	-	-	-	11	-	-	12
	2019	-	-	-	-	-	1	-	-	-	-	-	11	1	-	13
Budynki użyteczności publicznej	2021	2	-	2	1	2	3	1	-	3	1	1	2	1	1	20
	2020	4	-	1	2	-	-	2	1	3	2	1	2	1	2	21
	2019	6	1	3	-	1	-	2	-	1	2	3	-	2	3	24
Budynki gospodarcze, inwentarskie i garaże	2021	4	-	11	2	3	7	14	3	7	4	5	5	14	11	90
	2020	3	2	21	6	3	10	2	8	4	4	2	4	12	10	91
	2019	3	-	17	2	5	10	10	2	12	5	1	3	12	5	87
Budynki produkcyjne, magazynowe, hurtownie i warsztaty	2021	3	-	1	-	-	1	1	1	-	-	-	2	4	-	13
	2020	-	1	4	-	2	-	2	-	-	1	-	2	5	1	18
	2019	1	1	5	-	-	-	-	-	-	-	-	1	1	1	10

Inwestycje liniowe	sieć wodociągowa	2021	1	-	1	3	-	-	-	-	-	-	-	-	-	5	
		2020	2	-	2	1	-	-	-	-	-	-	-	-	1	-	6
		2019	2	4	-	-	-	-	-	1	-	-	-	-	-	-	7
	sieć kanalizacyjna	2021	1	1	-	1	-	-	-	-	-	-	-	-	-	-	3
		2020	-	-	-	-	-	1	-	1	-	-	-	-	-	-	2
		2019	1	-	3	-	-	-	-	-	-	-	-	-	-	-	4
	sieć gazowa	2021	-	-	-	-	-	1	-	-	-	1	-	-	1	1	4
		2020	-	-	-	-	-	1	1	-	-	1	-	-	-	-	3
		2019	4	-	7	-	5	6	6	-	4	-	-	-	-	7	39
	linie elektryczne	2021	5	-	1	-	1	-	1	-	2	4	-	1	-	-	15
		2020	5	1	3	-	2	1	1	-	4	-	-	1	-	-	18
		2019	5	1	9	-	1	1	4	-	-	1	1	-	-	-	23
inne	2021	1	-	-	1	-	-	-	-	-	-	-	-	-	-	2	
	2020	-	-	-	-	-	-	1	-	-	-	-	-	-	-	1	
	2019	1	-	-	-	-	-	-	-	-	-	-	-	-	-	1	
Drogi	powiatowe	2021	1	-	-	-	-	-	-	-	-	-	-	1	-	2	
		2020	-	-	-	-	-	-	-	-	-	-	-	-	-	-	
		2019	-	-	-	-	-	-	-	-	-	-	-	-	-	-	
	gminne	2021	-	1	-	-	-	-	2	-	-	-	-	-	-	-	3
		2020	-	1	-	-	-	-	-	-	-	-	-	-	-	-	1
		2019	-	-	-	-	-	-	-	-	-	-	-	1	-	-	1
Instalacja gazowa	2021	77	28	127	30	22	79	64	37	78	23	34	9	4	29	641	
	2020	66	32	126	39	30	54	79	33	91	15	29	10	12	51	667	
	2019	66	30	112	46	24	48	62	16	60	26	11	9	9	44	563	
Pozostałe pozwolenia na budowę	2021	10	9	6	2	3	2	18	5	6	3	2	2	4	4	76	
	2020	13	1	11	2	6	8	7	1	9	6	2	2	16	6	90	
	2019	26	4	15	-	4	6	8	3	7	3	2	1	1	4	84	
RAZEM	2021	154	50	241	76	53	128	164	55	138	69	59	70	57	80	1 394	
	2020	134	45	268	80	64	126	151	59	138	53	57	61	74	99	1 409	
	2019	156	43	260	62	65	119	142	45	120	58	41	45	57	102	1 315	

ILOŚĆ WYDANYCH POZWOLEŃ NA BUDOWĘ LUB ROZBIÓRKĘ ORAZ DECYZJI O ODMOWIE UDZIELENIA POZWOLENIA NA BUDOWĘ

■ pozwolenia na budowę ■ pozwolenia na rozbiórkę ■ odmowa udzielenie pozwolenia na budowę

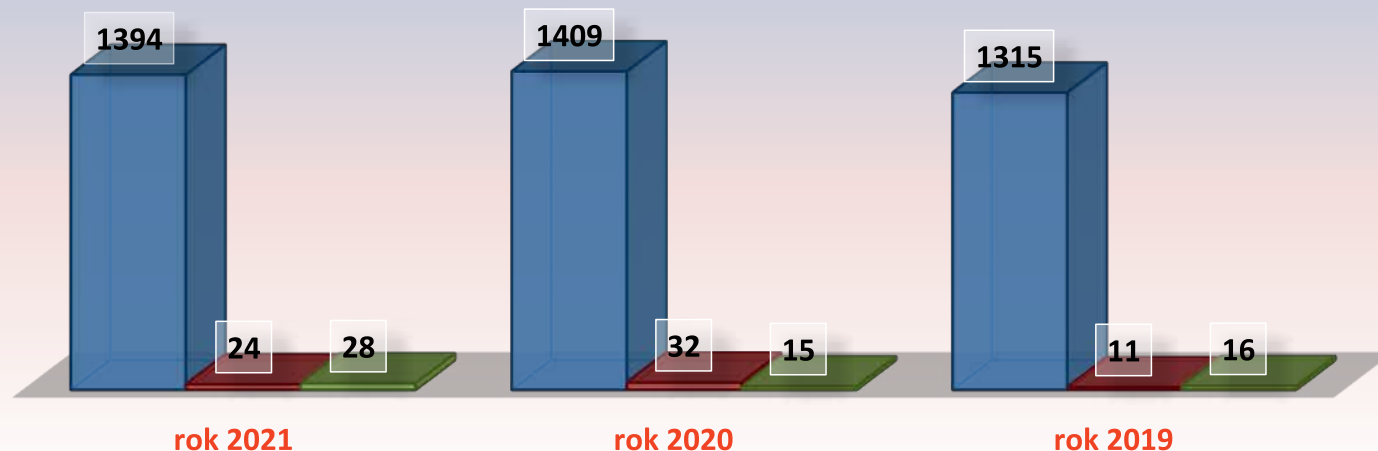

ILOŚĆ WYDANYCH DECYZJI NA ZMIANĘ POZWOLENIA NA BUDOWĘ LUB DECYZJI NA ICH PRZENIESIENIE NA RZECZ INNEJ OSOBY

■ zmiana pozwolenia na budowę ■ przepisanie pozwolenia na budowę

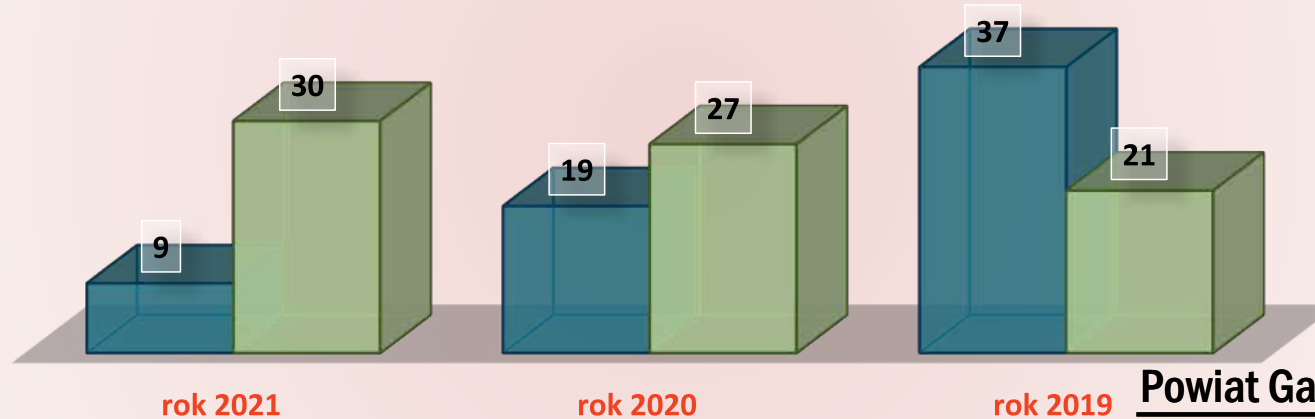

ILOŚĆ ZGŁOSZEŃ

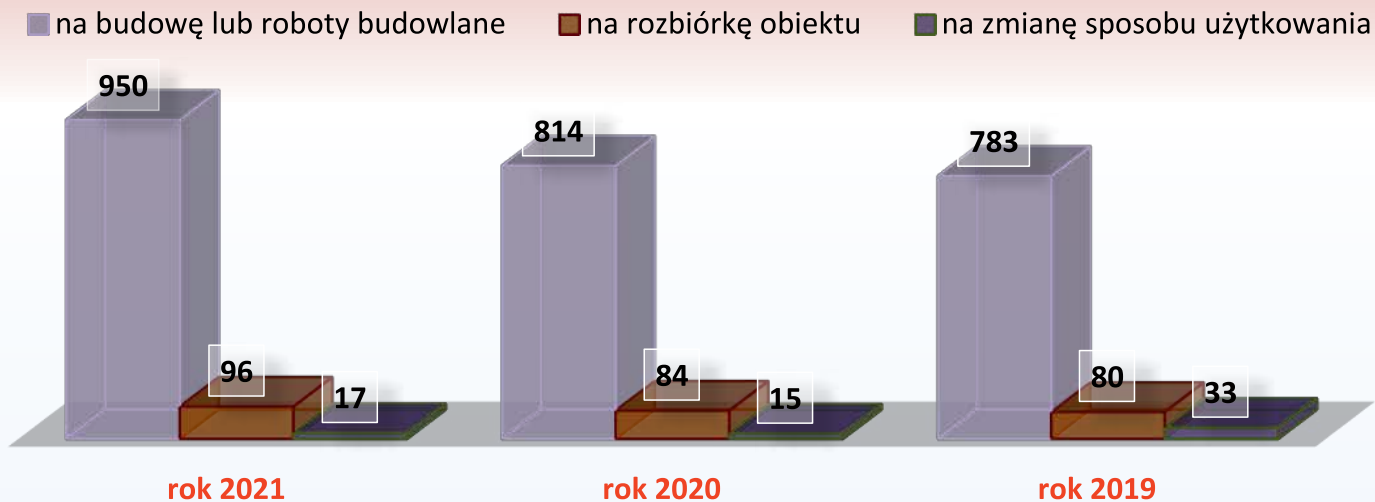

ILOŚĆ WNIOSKÓW O UPOWAŻNIENIE WS. ODSTĘPSTWA OD PRZEPISÓW TECHNICZNO-BUDOWLANYCH I LICZBA WYDANYCH POSTANOWIEŃ

■ wnioski o upoważnienie ■ postanowienia ws. odstępstw o przepisów

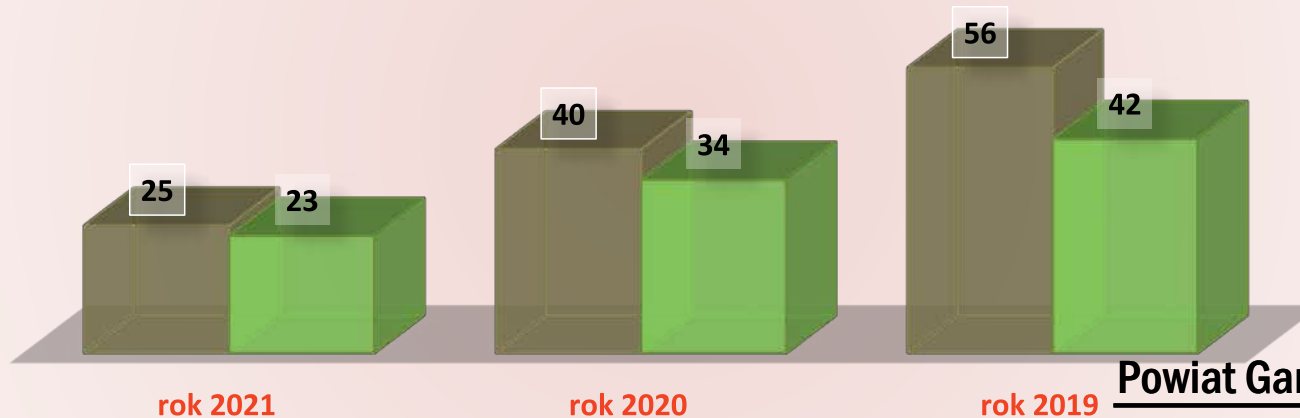

ILOŚĆ SPRAW Powiatowego Inspektoratu Nadzoru Budowlanego w Garwolinie



Ilość zadeklarowanych rozpoczęć budów budynków mieszkalnych jednorodzinnych indywidualnych na potrzeby własne

421

Ilość nowych lokali mieszkalnych przeznaczonych na sprzedaż w 4 budynkach wielorodzinnych na podstawie przyjętych zawiadomień o rozpoczęciu budowy

217

Ilość przyjętych do użytkowania różnego rodzaju obiektów budowlanych ogółem

806

Ilość oddanych do użytkowania budynków mieszkalnych jednorodzinnych indywidualnych

354

Ilość oddanych do użytkowania budynków mieszkalnych jednorodzinnych przeznaczonych na sprzedaż 3 budynki 2-lokalowe + 20 budynków jednolokalowych

23

9

Liczba zalegalizowanych budynków w trybie uproszczonej legalizacji

14

Liczba stwierdzonych rozbiórek w 2021 r.

16

Liczba nałożonych mandatów 4350zł

3

Liczba wszczętych postępowań egzekucyjnych

2825

Ilość wpływających spraw

153

Ilość wydanych decyzji

86

Ilość wydanych postanowień

950

Liczba przyjętych zawiadomień o rozpoczęciu budowy różnego rodzaju obiektów ogółem

209

Liczba kontroli obiektów w terenie

Kontrole obiektów budowlanych przeprowadzone w 2021 r.

<i>Rodzaj kontroli</i>	Liczba kontroli
<i>Obowiązkowe kontrole</i>	46
<i>Kontrole obiektów budowlanych w utrzymaniu</i>	34
<i>Pozostałe kontrole</i>	129
<i>Ogółem</i>	209

Złożone zawiadomienia o rozpoczęciu i zakończeniu budowy wszystkich obiektów budowlanych w 2021 r.

	Liczba zawiadomień o rozpoczęciu budowy	Liczba zawiadomień o zakończeniu budowy i wniosków o pozwolenie na użytkowanie
<i>Budynki</i>	625	568
<i>Linie i sieci</i>	299	218
<i>Drogi i mosty</i>	1	0
<i>Inne budowle</i>	25	20
<i>Ogółem</i>	950	806



Liczba zawiadomień o rozpoczęciu budowy

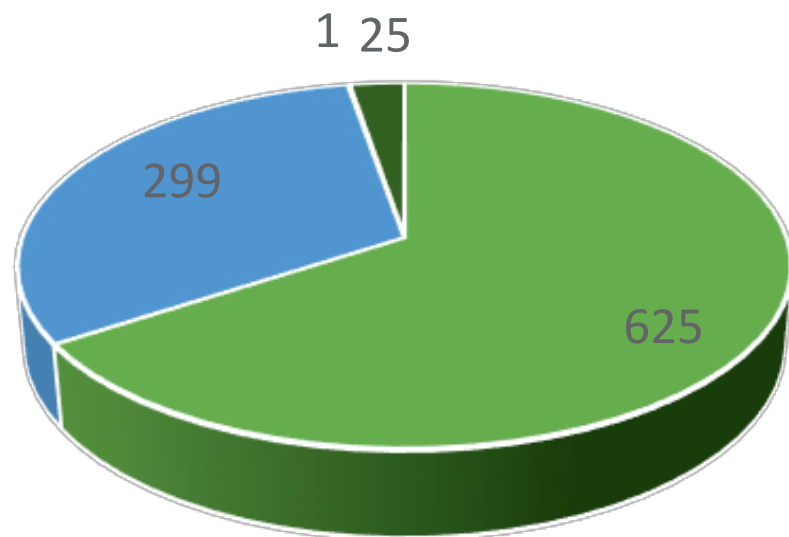

- Budynki
- Linie i sieci
- Drogi i mosty
- Inne budowle

Liczba obiektów przekazanych do użytkowania

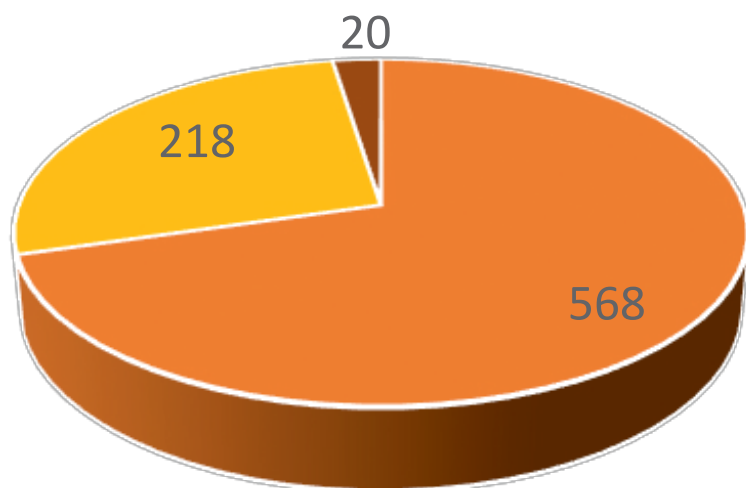

- Budynki
- Linie i sieci
- Drogi i mosty
- Inne budowle



Liczba rozpoczętych budów budynków mieszkalnych jednorodzinnych

	Ilość
<i>Rozpoczęcie budowy budynków mieszkalnych jednorodzinnych na potrzeby własne w 2021r.</i>	421
<i>Zakończenie budowy budynków mieszkalnych jednorodzinnych na potrzeby własne w 2021r.</i>	354
<i>Zakończenie budowy budynków mieszkalnych jednorodzinnych przeznaczonych na sprzedaż w 2021 r.</i>	3x2 lokale; 20x1 lokal

Rozpoczęcie i zakończenie budowy budynków mieszkalnych wielorodzinnych wg liczby lokali mieszkalnych

Liczba lokali mieszkalnych w budynkach wielorodzinnych

<i>Rozpoczęcie budowy budynków mieszkalnych wielorodzinnych w 2021 r. według lokali mieszkalnych</i>	217 (4 budynki)
<i>Zakończenie budowy budynków mieszkalnych wielorodzinnych w 2021 r. według lokali mieszkalnych</i>	190 (3 budynki)



Zestawienie rozpoczęć budowy budynków mieszkalnych jednorodzinnych i lokali mieszkalnych w budynkach mieszkalnych wielorodzinnych w latach 2017-2021

	Rozpoczęcie budowy w 2017 r.	Rozpoczęcie budowy w 2018 r.	Rozpoczęcie budowy w 2019 r.	Rozpoczęcie budowy w 2020 r.	Rozpoczęcie budowy w 2021 r.
Liczba budynków mieszkalnych jednorodzinnych	331	364	393	381	421
Liczba lokali mieszkalnych w budynkach wielorodzinnych	52	154	156	231	217

Rozpoczęcie budowy budynków mieszkalnych jednorodzinnych i wielorodzinnych (wg liczby lokali)

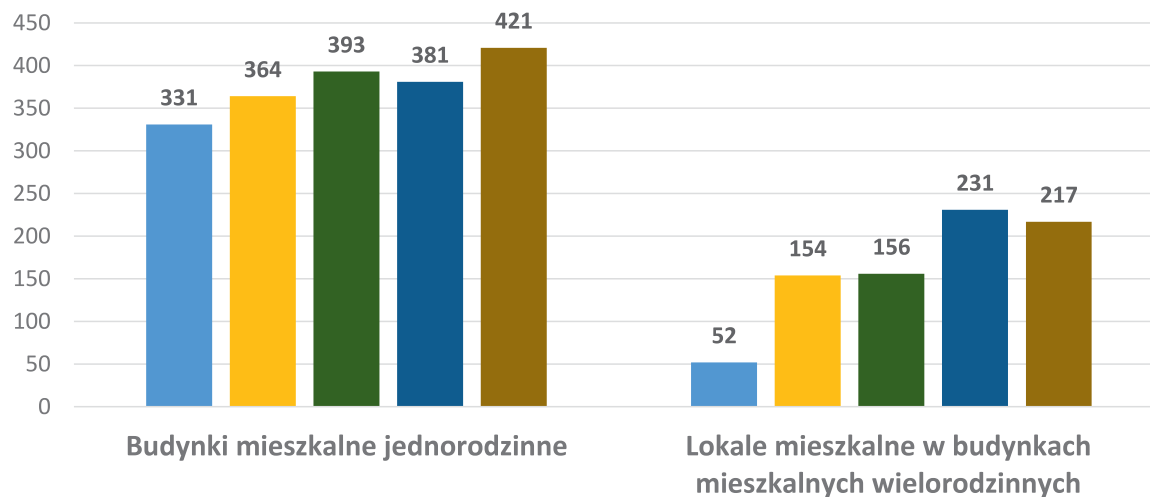

Liczba lokali mieszkalnych w budynkach wielorodzinnych

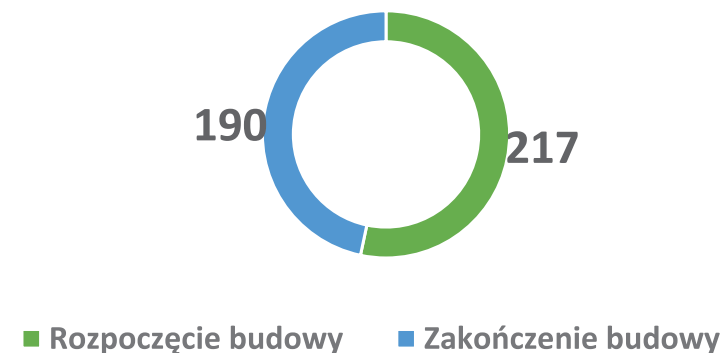

Zestawienie przekazanych do użytkowania budynków mieszkalnych jednorodzinnych i lokali mieszkalnych w budynkach mieszkalnych wielorodzinnych w latach 2017-2021

	Przekazane do użytkowania				
	w 2017 r.	w 2018 r.	w 2019 r.	w 2020 r.	w 2021 r.
Liczba budynków mieszkalnych jednorodzinnych na potrzeby własne i na sprzedaż	329	335	322	336	377
Liczba lokali mieszkalnych w budynkach wielorodzinnych	99	140	157	165	190

Przyrost mieszkań w powiecie garwolińskim w latach 2017-2021 -przekazanych do użytkowania

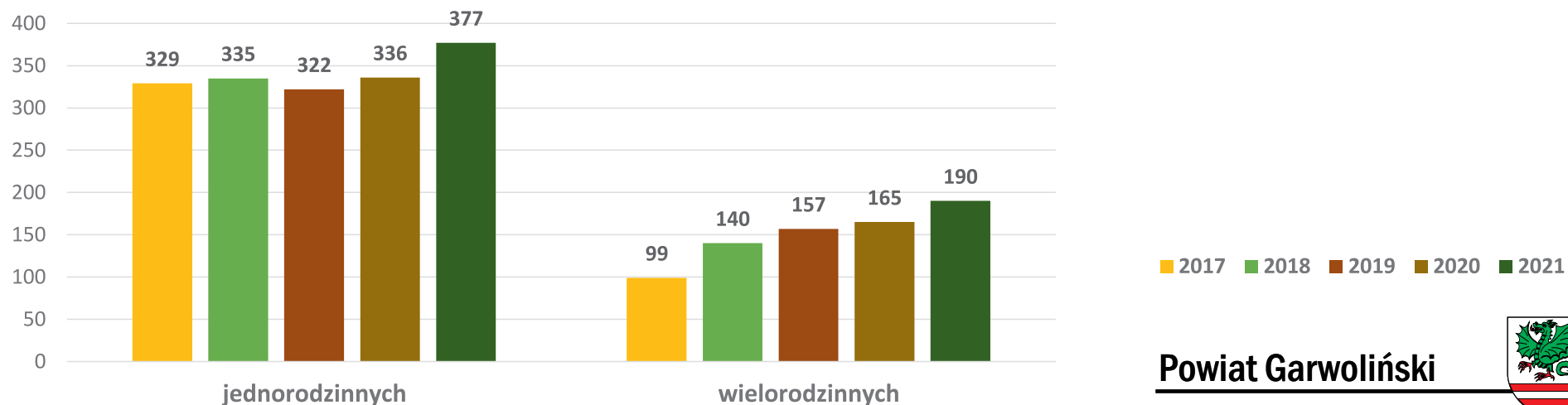

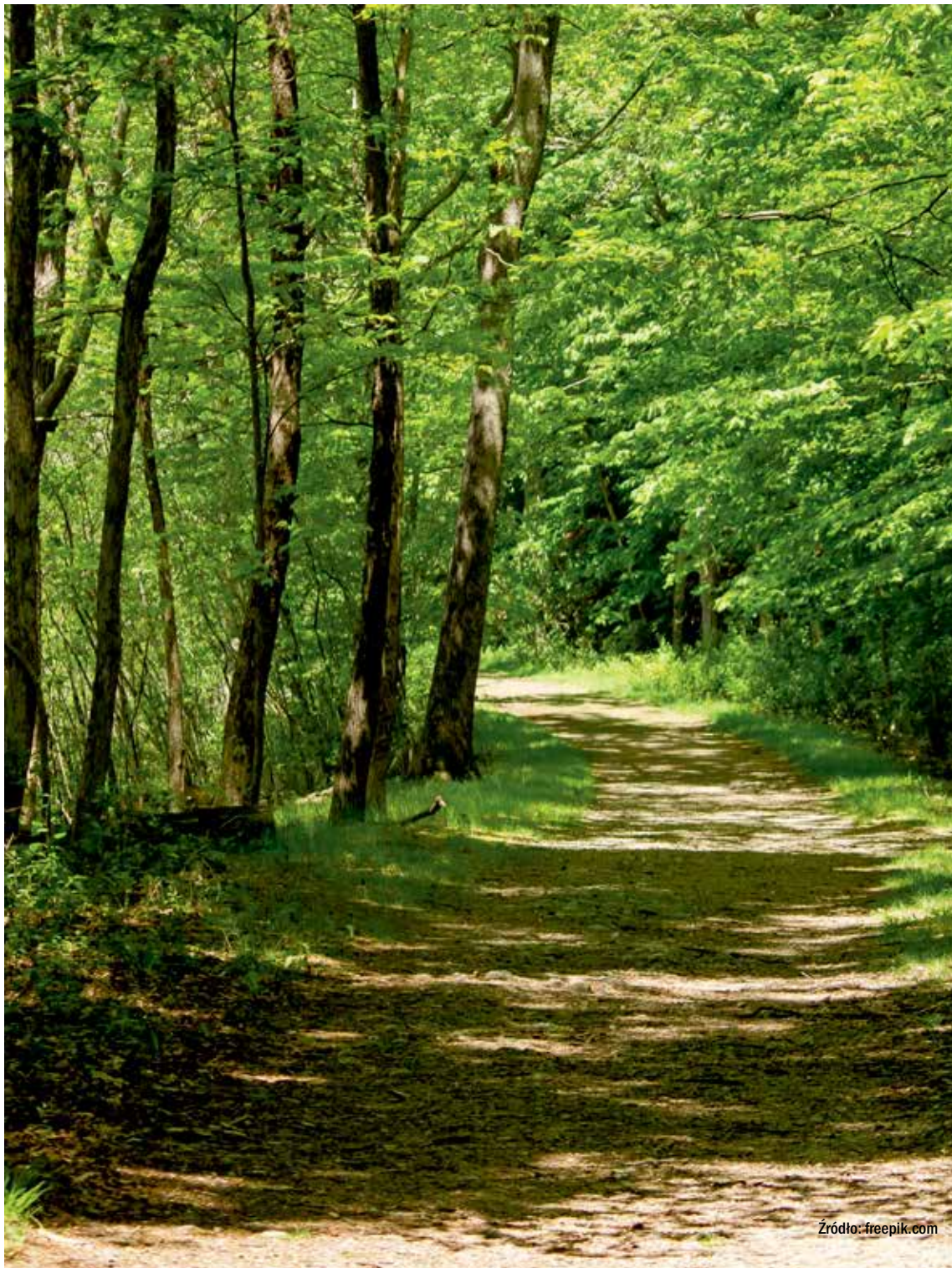

Źródło: freepik.com

Ochrona ŚRODOWISKA i PRZYRODY



GOSPODARKA WODNA

**Spółki
Wodne**

A

14 Spółek Wodnych
zrzeszonych w Rejonowym Związku
Spółek Wodnych w Garwolinie

B

14 500 członków

C

18 tys. ha drenowania

D

729 km rowów
melioracyjnych



GOSPODARKA WODNA

**Uchwała Zarządu Powiatu Garwolińskiego Nr 649/57/2021
z dnia 29 kwietnia 2021 r.**

Dotacja celowa dla 4 spółek wodnych
działających na terenie powiatu
garwolińskiego

Gminna Spółka Wodna Trojanów,
Gminna Spółka Wodna Pilawa,
Spółka Wodna Garwolin,
Spółka Wodna Ruda Talubska

Łączna kwota dotacji 30 000 zł

ROLNICTWO

Powiat garwoliński to przede wszystkim obszar o charakterze rolniczym.

80 827 ha

Użytki rolne

62,9%

% wszystkich gruntów



ROLNICTWO

104

Decyzje zezwalające na wyłączenie z produkcji rolniczej gruntów klasy III przeznaczonych na cele nierolnicze i nieleśne o łącznej powierzchni 6,26 ha.

1

Decyzja zezwalająca na wyłączenie gruntów rolnych pochodzenia organicznego o powierzchni 0,01 ha.

74

Decyzje zezwalające na wyłączenie innych gruntów rolnych (m.in. Br, Lzr) przeznaczonych na cele nierolnicze i nieleśne o łącznej powierzchni 3,79 ha.

721

Postępowania administracyjne dotyczące wyłączenia gruntów rolnych, które umorzono z uwagi na brak gruntów wymagających zezwolenia – użytki klasy IV-VI pochodzenia mineralnego lub zabudowa zagrodowa.

717

Rozpatrzono 717 wniosków dot. uzgodnienia projektów decyzji o warunkach zabudowy lub decyzji o ustaleniu lokalizacji inwestycji celu publicznego w zakresie ochrony gruntów rolnych.

682

Uzgodniono 682 projektów decyzji o warunkach zabudowy lub decyzji o ustaleniu lokalizacji inwestycji celu publicznego w zakresie ochrony gruntów rolnych.

20

Wydano 20 decyzji umarzających postępowania uzgodnieniowe

15

Wydano 15 odmów uzgodnienia

LEŚNICTWO

Powierzchnia lasów powierzonych w nadzór w 2021r.

23 024 ha

**Powierzchnia lasów
niestanowiących własności
Skarbu Państwa**

16 zł/ha

koszt nadzoru



LEŚNICTWO

Zgodnie z ustawą z dnia 28 września 1991 r. o lasach, Starosta ma obowiązek sporządzić uproszczony plan urządzenia lasu dla lasów będących własnością osób fizycznych i wspólnot gruntowych



Opracowano uproszczone plany urządzenia lasów niestanowiących własności Skarbu Państwa położonych na terenie Miasta Łaskarzew i Gminy Łaskarzew



Ogólna powierzchnia 2438,34 ha.

W oparciu o w/w dokumenty prowadzona jest gospodarka leśna



Łączna kwota zadania wyniosła 56 160,00 zł

z czego 26 000,00 zł zostało dofinansowane ze środków funduszu leśnego – Państwowego Gospodarstwa Leśnego Lasy Polskie w Warszawie.



LEŚNICTWO

Nadzór gospodarki nad lasami niestanowiącymi własności Skarbu Państwa



OCHRONA PRZYRODY

Zadania wynikające z ustawy z dnia 16 kwietnia 2004 r. o ochronie przyrody prowadzono:

218

Sprawy dotyczące wydania dla jednostek samorządu terytorialnego decyzji na usunięcie drzew z czego wydano:

68

Opinie dla jednostek organizacyjnych powiatu garwolińskiego w sprawie wyrażenia zgody/odmowy na usunięcie drzew

34

Decyzje umarzające gminom naliczone opłaty za usunięcie drzew

116

Sprawy z zakresu wydania zezwolenia na usunięcie drzew

38

Zaświadczenia potwierdzające wpis do rejestru Starosty Powiatu Garwolińskiego
(rejestracja zwierząt objętych ochroną gatunkową dzikiej fauny i flory w drodze regulacji handlu nimi oraz prowadzenia hodowli)



RYBACTWO ŚRÓDLĄDOWE

255

**kart
wędkarskich**

13

**dokumentów
rejestracyjnych
jachtów i innych
jednostek
pływających
o długości do 24m**



GOSPODARKA ODPADAMI

5

Wniosków w zakresie gospodarki odpadami

8

Decyzji dotyczących zmiany zezwolenia na zbieranie, odzysk lub unieszkodliwianie odpadów

1

Decyzja dotycząca zmiany pozwolenia na wytworzenie odpadów



GEOLOGIA

GEOLOGIA SUROWCOWA

4 decyzje
z zakresu
geologii
surowcowej
w tym udzielono
1 koncesję na
wydobycie
kopaliny ze złóż
nieobjętych
własnością
górnictwem

HYDROLOGIA

3 decyzje
z zakresu
hydrogeologii

GEOLOGIA INŻYNIERSKA

2decyzje
z zakresu
geologii
inżynierskiej

INNE PRACE GEOLOGICZNE

6 zgłoszeń
innych prac
geologicznych



ŁOWIECTWO

11

czynszów dzierżawnych
dla kół łowieckich
wydzierżawiających
16 obwodów
łowieckich polnych
na rok gospodarczy
2021/2022

2

oświadczenia
o zakazie wykonywania
polowania na
nieruchomościach

1

decyzja zezwalająca na
odłowienie 6 szt. lisów
bytujących na terenie
miasta Garwolin.



Gospodarstwo Rolne

Spółka z ograniczoną odpowiedzialnością w Miętmem

Spółka została utworzona na mocy Uchwały Rady Powiatu Garwolińskiego Nr IX/50/2011 z dnia 7 czerwca 2011 r. w sprawie utworzenia spółki z ograniczoną odpowiedzialnością i aktu notarialnego z dnia 9 czerwca 2011 roku.

Powiat Garwoliński posiada w Spółce **100 % udziałów**, łącznie jest to **850 udziałów** o wartości nominalnej 1 000,00 złotych każdy udział, co w sumie daje **850 000,00 złotych kapitału zakładowego**.

Spółka dzierżawi od Powiatu Garwolińskiego 181,65 ha gruntów rolnych, na których to Spółka prowadzi swoją działalność skupiającą się na produkcji roślinnej i produkcji zwierzęcej.

Spółka zakończyła rok 2021 z dodatnim wynikiem finansowym, osiągając za okres od 1 stycznia 2021 do 31 grudnia 2021 zysk w kwocie **190 775,65 zł**



Gospodarstwo Rolne Spółka z ograniczoną odpowiedzialnością w Miętmem

W roku 2021 Spółka poczyniła wydatki inwestycyjne:

1

Zakup przyczepy transportowej 10 ton
za kwotę 64 800 zł



2

Budowa wiaty na maszyny rolnicze
za kwotę 36 000 zł



Powiatowy Inspektorat Weterynarii w Garwolinie (PIW)

(PIW) jest jednostką budżetową, wchodzącą w skład administracji niezespólonej w województwie mazowieckim. Realizuje zadania wynikające z zapisu art. 3 ustawy o inspekcji weterynaryjnej.

Ochrona zdrowia publicznego poprzez:

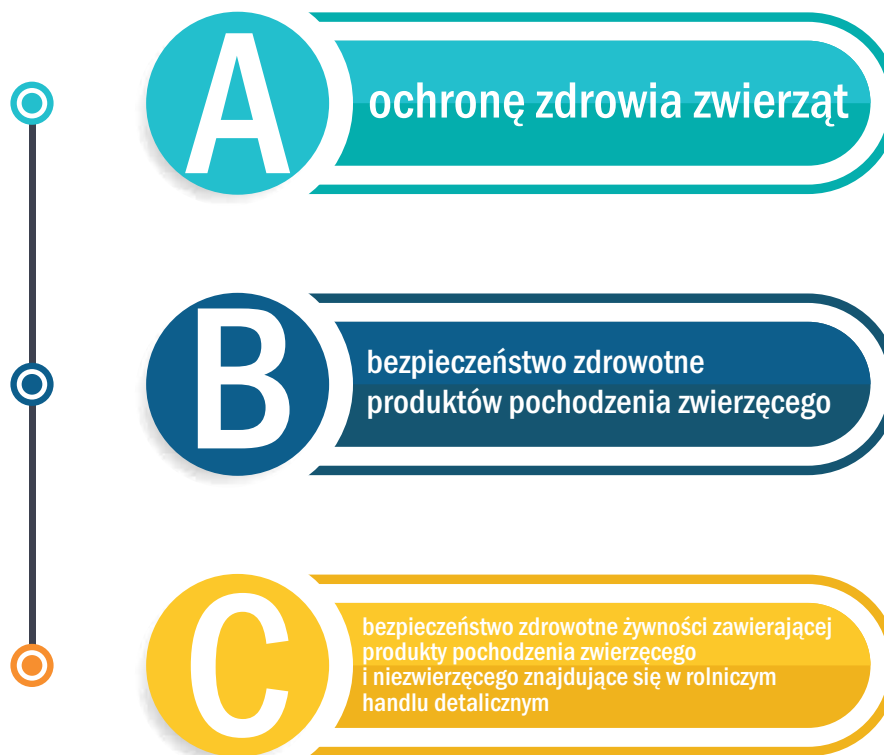

REALIZACJA ZADAŃ

zwalczanie chorób
zakaźnych zwierząt

badanie monitoringowe
zwierząt, produktów
pochodzenia zwierzęcego

badanie pasz,
badanie zwierząt
rzeźnych

kontrola zwierząt, żywności
i pasz w handlu

sprawowanie nadzoru nad
wytwarzaniem żywności
zwierzęcego pochodzenia

Zadania te realizują lekarze weterynarii i inni pracownicy zatrudnieni w PIW w liczbie 14 osób oraz wyznaczeni urzędowi lekarze weterynarii w liczbie 20 osób

Powiatowy Inspektorat Weterynarii w Garwolinie (PIW)

W 2021 roku nadzorem i badaniami kontrolnymi objęte było między innymi:

- 300 gospodarstw utrzymujących trzodę chlewną,
- 3398 gospodarstw utrzymujących bydło w tym 707 gospodarstw produkcji mlecznej,
- 1 ubojnia bydła o rocznym uboju 43287 szt. zwierząt,
- 3 ubojnie trzody chlewnej,
- 1 zakład mleczarski,
- 10 zakładów przetwórstwa żywności w ramach działalności marginalnej, ograniczonej lokalnej,
- 64 zakłady produkcyjne wytwarzające żywność w ramach sprzedaży bezpośredniej i rolniczego handlu detalicznego,
- 5 gospodarstw hodowli ryb i mięczaków,
- 272 pasieki pszczele,
- 45 punktów inseminacyjnych i kopulacyjnych ogierów
- 1 schronisko dla zwierząt



Powiatowy Inspektorat Weterynarii w Garwolinie (PIW)

ZWALCZANIE CHORÓB ZAKAŹNYCH ZWIERZĄT

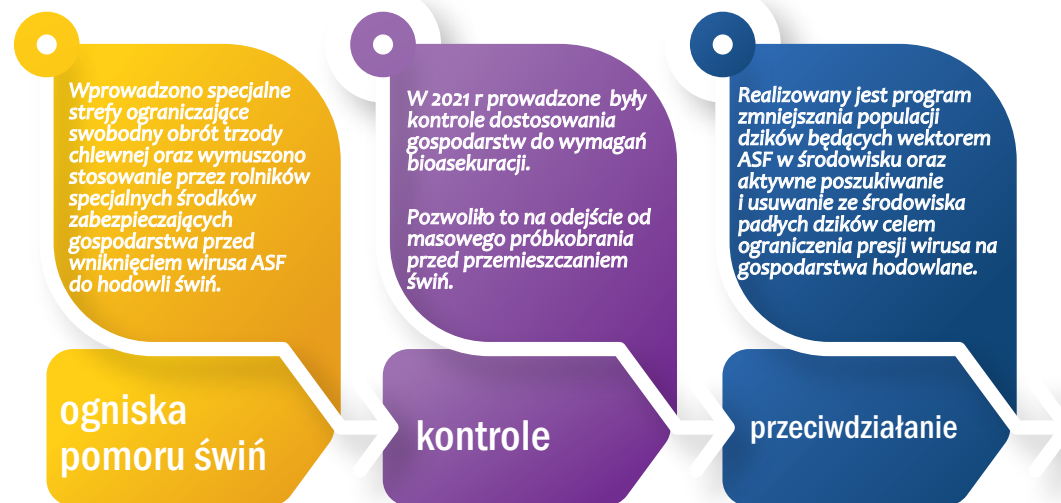

Niebezpieczeństwo rozprzestrzeniania się chorób zakaźnych zwierząt:



Powiatowy Inspektorat Weterynarii w Garwolinie (PIW)

Wyzwania w pracy w 2021 r.



Wyzwania w pracy w 2022 r.





Mienie POWIATU

Starostwo Powiatowe w Garwolinie

Wartość majątku wynosi łącznie **128 526 965 zł**
Na wskazany wyżej majątek składa się wartość:
nieruchomości - **123 193 409 zł**
środki trwałe - **3 313 607 zł**
pozostałe środki trwałe - **2 019 949 zł**

W stosunku do roku 2020 wartość majątku zwiększyła się
o **8 838 408 zł**

Powiatowy Inspektorat Nadzoru Budowlanego w Garwolinie

Wartość majątku wynosi łącznie **132 214,10 zł**
Na wskazany wyżej majątek składa się wartość:
nieruchomości - **brak**
środki trwałe - **45 536 zł**
pozostałe środki trwałe - **86 678,10 zł**

W stosunku do roku 2021 wartość majątku zwiększyła się
o **19 478 zł**

Powiatowy Ośrodek Sportu i Zarządzania Lokalami w Miętnym

Wartość majątku wynosi łącznie **1 769 093,42 zł**
Na wskazany wyżej majątek składa się wartość:
nieruchomości - **0 zł**
środki trwałe - **433 682 zł**
pozostałe środki trwałe - **1 335 411,42 zł**

W stosunku do roku 2020 wartość majątku zmniejszyła się
o **1 838,96 zł**

Poradnia Psychologiczno -Pedagogiczna w Garwolinie

Wartość majątku wynosi łącznie **908 024,73 zł**
Na wskazany wyżej majątek składa się wartość:
nieruchomości - **767 715 zł**
środki trwałe - **brak**
pozostałe środki trwałe - **140 309,73 zł**

W stosunku do roku 2020 wartość majątku zwiększyła się
o **40 260,75 zł**

Powiatowe Centrum Pomocy Rodzinie w Garwolinie

Wartość majątku wynosi łącznie **376 703,56 zł**
Na wskazany wyżej majątek składa się wartość:
nieruchomości - brak
środki trwałe - **100 351,88 zł**
pozostałe środki trwałe - **276 351,38 zł**

W stosunku do roku 2020 wartość majątku zwiększyła się o **26 863,70 zł**

Powiatowy Zarząd Dróg

Wartość majątku wynosi łącznie **2 101 852,66 zł**
Na wskazany wyżej majątek składa się wartość:
nieruchomości - **695 088 247,88 zł**
środki trwałe - **1 918 932,17 zł**
pozostałe środki trwałe - **405 845,49 zł**

W stosunku do roku 2020 wartość majątku zwiększyła się o **698 382,86 zł**

Powiatowy Urząd Pracy

Wartość majątku wynosi łącznie **628 507,77 zł**
Na wskazany wyżej majątek składa się wartość:
nieruchomości - brak
środki trwałe - **330 701 zł**
pozostałe środki trwałe - **297 806,77 zł**

W stosunku do roku 2020 wartość majątku zwiększyła się o **9 439,41 zł**

Powiatowe Centrum Promocji i Kultury w Miętnem

Wartość majątku wynosi łącznie **103 931,38 zł**
Na wskazany wyżej majątek składa się wartość:
nieruchomości - **0 zł**
środki trwałe - **31 865**
pozostałe środki trwałe - **72 066,38**

W stosunku do roku 2020 wartość majątku zmniejszyła się o **9 040 zł**

Środowiskowy Dom Samopomocy w Miętnej

Wartość majątku wynosi łącznie **398 448,8 zł**

Na wskazany wyżej majątek składa się wartość:

nieruchomości - brak

środki trwałe - **125 769,83 zł**

pozostałe środki trwałe - **272 678,97 zł**

W stosunku do roku 2020 wartość majątku zwiększyła się
o **129 824,22 zł**



Zespół Szkół nr 1 im. Bohaterów Westerplatte w Garwolinie

Wartość majątku wynosi łącznie **15 801 866,71 zł**

Na wskazany wyżej majątek składa się wartość:

nieruchomości - **12 316 253,63 zł**

środki trwałe - **482 623,00 zł**

pozostałe środki trwałe - **274 800,54 zł**

W stosunku do roku 2020 wartość majątku zwiększyła się o **274 800,54 zł**



Zespół Szkół im. Stanisława Staszica w Miętnej

Wartość majątku wynosi łącznie **40 064 681,73 zł**

Na wskazany wyżej majątek składa się wartość:

nieruchomości - **34 062 498,82 zł**

środki trwałe - **1 445 050,95 zł**

pozostałe środki trwałe - **4 557 131,96 zł**

W stosunku do roku 2020 wartość majątku zwiększyła się o **748 019,35 zł**



I Liceum Ogólnokształcące im. Marszałka Józefa Piłsudskiego w Garwolinie

Wartość majątku wynosi łącznie **6 781 196,91 zł**

Na wskazany wyżej majątek składa się wartość:

nieruchomości - **5 183 820,43 zł**

środki trwałe - **37 868,80 zł**

pozostałe środki trwałe - **1 559 507,48 zł**

W stosunku do roku 2020 wartość majątku zwiększyła się o **1 559 507,48 zł**



Zespół Szkół Ponadpodstawowych im. T. Kościuszki w Sobolewie

Wartość majątku wynosi łącznie **6 537 789,08 zł**

Na wskazany wyżej majątek składa się wartość:

nieruchomości - **5 362 488,50 zł**

środki trwałe - **61 713,69 zł**

pozostałe środki trwałe - **1 113 586,89 zł**

W stosunku do roku 2020 wartość majątku zwiększyła się o **342 279,62 zł**



Zespół Szkół Ponadpodstawowych im. I.W. Zakrzewskiego w Żelechowie

Wartość majątku wynosi łącznie **14 888 847,39 zł**
Na wskazany wyżej majątek składa się wartość:
nieruchomości – **11 875 997,68 zł**
środki trwałe - **695 158,12 zł**
pozostałe środki trwałe - **2 317 691,59 zł**

W stosunku do roku 2020 wartość majątku zwiększyła się
o **214 759,41 zł**



Liceum Ogólnokształcące im. Joachima Lelewela w Żelechowie

Wartość majątku wynosi łącznie **6 335 265,43 zł**
Na wskazany wyżej majątek składa się wartość:
nieruchomości - **4 997 867,00 zł**
środki trwałe - **252 195,00 zł**
pozostałe środki trwałe - **1 085 203,43 zł**

W stosunku do roku 2020 wartość majątku zwiększyła się
o **48 869,70 zł**



Zespół Szkół nr 2 im. Tadeusza Kościuszki w Garwolinie

Wartość majątku wynosi łącznie: **20 216 724,29 zł**
Na wskazany wyżej majątek składa się wartość:
nieruchomości - **14 201 290,38 zł**
środki trwałe - **320 673,40 zł**
pozostałe środki trwałe - **5 694 760,51 zł**

W stosunku do roku 2020 wartość majątku zwiększyła się
o **120 477,16 zł**

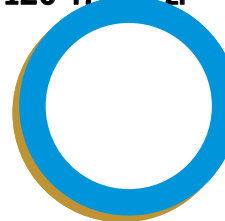

Specjalny Ośrodek Szkolno – Wychowawczy im. Marii Konopnickiej w Trzciance

Wartość majątku wynosi łącznie – **2 056 884,54 zł**
Na wskazany wyżej majątek składa się wartość:
Nieruchomości - **1 243 044,00 zł**
Środki trwałe - **294 176,00 zł**
Pozostałe środki trwałe - **519 664,54 zł**

W stosunku do roku 2020 wartość majątku zwiększyła się
o **170 119,74 zł**

Zespół Szkół Specjalnych nr 1 w Garwolinie

Wartość majątku wynosi łącznie **793 837,00 zł**

Na wskazany wyżej majątek składa się wartość:

Nieruchomości - **375 989,00 zł**

Środki trwałe - **brak**

Pozostałe środki trwałe - **417 848,00 zł**

W stosunku do roku 2020 wartość majątku zwiększyła się
o **20 395,00 zł**

Specjalny Ośrodek Szkolno- Wychowawczy w Przyłęku

Wartość majątku wynosi łącznie **-2 730 098,76 zł**

Na wskazany wyżej majątek składa się wartość:

Nieruchomości - **1 366 097,09 zł**

Środki trwałe - **408 245,78 zł**

Pozostałe środki trwałe w użytkowaniu - **955 755,89 zł**

W stosunku do roku 2020 wartość majątku zwiększyła się
o **21 682,56 zł**

Ośrodek Pomocy Dziecku „Zielone Izdebno” 2

Wartość majątku wynosi łącznie **54 866,83 zł**
Na wskazany majątek składa się wartość:
nieruchomości - **44 821,96 zł**
środki trwałe - **brak**
pozostałe środki trwałe - **10 044,87 zł**

Ośrodek Pomocy Dziecku „Zielone Izdebno” 1

Wartość majątku wynosi łącznie **3 711 402,25 zł**
Na wskazany majątek składa się wartość:
nieruchomości - **3 153 068,69 zł**
środki trwałe - **229 227,54 zł**
pozostałe środki trwałe - **329 106,02 zł**

Ośrodek Pomocy Dziecku „Zielone Izdebno” 3

Wartość majątku wynosi łącznie **1 182 042,76 zł**
Na wskazany majątek składa się wartość:
nieruchomości - **980 182,25 zł**
środki trwałe - **171 400,00 zł**
pozostałe środki trwałe - **30 460,51 zł**



Realizacja polityk, programów i strategii, uchwał Rady Powiatu i budżetu obywatelskiego

Strategia Powiatu Garwolińskiego na lata 2015 – 2030

Strategia Powiatu Garwolińskiego na lata 2015 - 2030 przyjęta została Uchwałą Nr XIII/65/2015 Rady Powiatu Garwolińskiego z dnia 30 grudnia 2015 roku. Realizacja tej strategii w roku 2021 zostanie opisana poprzez wskazanie konkretnych celów operacyjnych realizowanych w roku 2021:

C1.1

CEL OPERACYJNY

Wykorzystanie potencjału gospodarczego powiatu oraz kreowanie korzystnego klimatu dla rozwoju gospodarczego:

W tym zakresie w wyniku podjętych działań w 2021 roku udało się sprzedać, działki położone w Garwolińskiej Strefie Aktywności Gospodarczej za kwotę 14 526 300 złotych brutto:

za sprzedaż działki nr 2461/36 o pow. 2,5870 ha, położonej w Garwolin kwota w wysokości 5 289 000 zł brutto,
za sprzedaż działki nr: 2461/37 o pow.1,1000 ha, położonej w Garwolinie kwota w wysokości 1 758 900 zł. brutto,
za sprzedaż działki nr: 2461/38 o pow. 1,1000 ha, położonej w Garwolinie kwota w wysokości 1 685 100 zł brutto,
za sprzedaż działki nr: 2461/39 o pow. 1,1000 ha, położonej w Garwolinie kwota w wysokości 1 685 100 zł brutto,
za sprzedaż działki nr: 2461/40 o pow. 1,1298 ha, położonej w Garwolinie kwota w wysokości 2 398 500 zł brutto,
za sprzedaż działki nr: 2461/41 o pow. 1,1118 ha, położonej w Garwolinie kwota w wysokości 1 709 700 zł brutto.

Strategia Powiatu Garwolińskiego na lata 2015 – 2030

C1.4

CEL OPERACYJNY

Rozbudowa i modernizacja infrastruktury służącej
wzmocnieniu konkurencyjności powiatu.

- ➔ Działania w trybie ciągłym dotyczące poprawy stanu technicznego, parametrów użytkowych i bezpieczeństwa dróg powiatowych i gminnych w pierwszej kolejności dróg ułatwiających dojazd do terenów inwestycyjnych, centralnych ośrodków gminnych i atrakcyjnych terenów turystyczno-rekreacyjnych poprzez modernizację dróg w celu osiągnięcia standardów dróg powiatowych modernizację istniejących mostów i przepustów
- ➔ Rozpoczęcie w sierpniu 2021 roku prac nad planem zrównoważonego rozwoju publicznego transportu zbiorowego dla powiatu garwolińskiego, które to prace zrealizowane w roku ubiegłym odbywały się przy współudziale gmin.

Strategia Powiatu Garwolińskiego na lata 2015 – 2030

C2.2

CEL OPERACYJNY

Poprawa warunków bytowych ludności zamieszkującej tereny wiejskie oraz kreowanie pozarolniczych miejsc pracy.

➔ Przebudowa drogi powiatowej Nr 1346W Korytnica – Sokół – Przyłek – Nowy Pilczyn w m. Sokół (Gmina Sobolew) poprzez uzyskanie dofinansowania z Funduszu Ochrony Gruntów Rolnych w wysokości 100 000 złotych.

➔ Współorganizacja wraz z Gminą Górzno oraz Katolickim Radiem Podlasie III Mazowieckiego Kongresu Kół Gospodyń Wiejskich w Górznie. Liczba zgłoszeń przerosła najśmielsze oczekiwania organizatorów. Mazowiecki Kongres Kół Gospodyń Wiejskich był połączony z Jarmarkiem Ludowym. W ramach Kongresu odbyły się prelekcje i wykłady na temat:

„Fenomen KGW okiem dziennikarza”

„Kobieta zawsze zwycięska”

„Kobiety z wartościami – propozycja na czas przełomu cywilizacyjno-kulturowego”

„Perspektywa na przyszłość – silne i przedsiębiorcze KGW”

„Kobiety z KGW też potrafią się ubrać”

„Zasady zdrowego stylu życia”

„Pisać wiersze? Czy to takie trudne?”

„Jak dobrze napisać projekt jako KGW i go dobrze zrealizować?”



Strategia Powiatu Garwolińskiego na lata 2015 – 2030

C2.3

CEL OPERACYJNY

Rozwój systemu ochrony przyrody

➔ W roku 2021 wykonano uproszczony plan urządzenia lasów niestanowiących własności Skarbu Państwa należących do osób fizycznych i wspólnot gruntowych położonych na terenie Gminy Łaskarzew. Celem planu jest umożliwienie prowadzenia trwale zrównoważonej, wielofunkcyjnej gospodarki leśnej oraz sprawowanie przez Starostę nadzoru nad gospodarką leśną w lasach objętych w/w planem. Uproszczony plan urządzenia lasów to dokumentacja opracowywana dla lasu o obszarze co najmniej 10 ha, stanowiącej zwarty kompleks leśny, zawierająca skrócony opis lasu oraz podstawowe zadania dotyczące gospodarki leśnej tj. wyřęby drzew, ponownego założenia upraw leśnych, przebudowy drzewostanów, pielęgnowania i ochrony lasu.

➔ Wydatkowania kwota- 56.160,00 zł.

Strategia Powiatu Garwolińskiego na lata 2015 – 2030

C3.1

CEL OPERACYJNY

Rozwój systemu edukacji i bazy sportowej

- ➔ Powiat Garwoliński w 2021 r. realizował inwestycje w zakresie budowy i modernizacji bazy dydaktycznej i sportowej szkół i placówek dla których jest organem prowadzącym. Zrealizowano program „Posiłek w szkole i w domu”, w ramach którego Szkoła Podstawowa w Trzciance oraz w Przyłuku otrzymała dofinansowanie na remont kuchni i stołówki szkolnej. Celem projektu było podniesie komfortu spożywanych posiłków, jak również zwiększenie bezpieczeństwa uczniów z niepełnosprawnością ruchową.
- ➔ Zrealizowano zadanie „Remont systemu wentylacji obiektów sportowych w ZS Miętne” przy udziale dofinansowania ze środków Funduszu Rozwoju Kultury Fizycznej.
- ➔ Liceum Ogólnokształcące im. Tadeusza Kościuszki w Sobolewie otrzymało dofinansowanie w projekcie „Mazowiecki program przygotowania szkół, nauczycieli i uczniów do nauczania zdalnego”, w ramach którego szkoła otrzymała zestawy komputerowe, laptopy, drukarki, urządzenie wielofunkcyjne, projektor multimedialny, monitor interaktywny oraz pakiet oprogramowania wspierającego naukę zdalną.
- ➔ Na przełomie 2021 i 2022 roku zrealizowano zadanie „Budowa zadania boiska piłkarskiego przy Powiatowym Ośrodku Sportu i Zarządzania Lokalami w Miętne”. Budowa hali pneumatycznej umożliwi korzystanie z obiektu w okresie jesienno-zimowym.
- ➔ W 2021 r. Powiat Garwoliński złożył wniosek o dofinansowanie zadania na remont hali basenowej przy ZS Miętne oraz hali sportowej przy ZS nr 2 w Garwolinie w ramach programu „Sportowa Polska – Program rozwoju lokalnej infrastruktury sportowej” – edycja 2021. Zadanie będzie realizowane w 2022 r.



➔ W szkołach prowadzonych przez Powiat Garwoliński w 2021 r. wykonano następujące remonty:

Zespół Szkół nr 1 im. Bohaterów Westerplatte w Garwolinie	Wymiana instalacji CO i grzejników w pokoju nauczycielskim kaplicy szkolnej oraz w pokoju księgowości, zagospodarowanie terenu przed budynkiem szkoły, wykonanie 10 ławek dla uczniów na korytarze szkolne, zrywanie boazerii i wyrównanie ścian i malowanie stołówki w internacie szkolnym (internat)
Zespół Szkół nr 2 im. Tadeusza Kościuszki w Garwolinie	Remont świetlicy, remont pokoju nauczycielskiego
I Liceum Ogólnokształcące im. Marszałka Józefa Piłsudskiego w Garwolinie	Naprawa terakoty w świetlicy szkolnej, renowacja ławek zewnętrznych na placu szkolnym, wymiana podłogi w sali informatycznej (2020/2021)
Zespół Szkół im. Stanisława Staszica w Miętym	Wymiana szaf wnękowych i malowanie ścian w 4 pokojach w internacie, wymiana brodzików w łazience męskiej w internacie, generalny remont pracowni biologicznej, hotelarskiej i gastronomicznej.
Zespół Szkół Ponadpodstawowych im. Tadeusza Kościuszki w Sobolewie	Remont dachu na starym skrzydle budynku szkoły (wymiana więźby dachowej, poszycia, orynnowania), zakup i montaż klimatyzacji w 2 salach lekcyjnych, zakup indywidualnych szafek uczniowskich
Liceum Ogólnokształcące im. Joachima Lelewela w Żelechowie	Zakupiono nowe ławki i krzesła do pracowni, remont 2 klas i szatni
Zespół Szkół Ponadpodstawowych im. Ignacego Wyszogoty Zakrzewskiego w Żelechowie	Wykonanie ogrodzenia przy pracowni zajęć praktycznych od strony ulicy Szkolnej, wykonanie dodatkowego wykończenia dachu na pracowni zajęć praktycznych
Zespół Szkół Specjalnych nr 1 w Garwolinie	Remont podłogi w sali gimnastycznej
Specjalny Ośrodek Szkolno-Wychowawczy w Przytęku	Wymiana dachu z eternitu na blachodachówkę
Poradnia Psychologiczno –Pedagogiczna w Garwolinie	Wymiana okien na I piętrze budynku

- ➔ **Uczniowie szkół ponadpodstawowych w ramach podnoszenia jakości kształcenia biorą udział w programach finansowanych ze środków europejskich m. in. POWER, Erasmus+, Zawodowcy na start – bis.**
- ➔ *W ramach rozwinięcia systemu doradztwa i doskonalenia zawodowego w szkołach ponadpodstawowych zostały zorganizowane spotkania dla uczniów, prowadzone przez przedstawicieli uczelni wyższych na temat charakterystyki wybranych kierunków studiów. Ponadto w ramach doskonalenia zawodowego nauczycieli organ prowadzący przekazuje dofinansowanie do studiów.*
- ➔ **Powiat Garwoliński corocznie udziela dotacji Miejsko-Powiatowej Bibliotece Publicznej w Garwolinie. Dzięki temu biblioteki publiczne wchodzące w skład sieci bibliotecznej otrzymują wsparcie m. in. poprzez uzupełnianie nowości wydawniczych do bibliotek. Ponadto 6 placówek oświatowych w 2021 r. otrzymało dofinansowanie w projekcie „Narodowy Program Rozwoju Czytelnictwa 2.0” w kwocie 54.000,00 zł na zakup wyposażenia do bibliotek szkolnych i pedagogicznych, sprzętu komputerowego i oprogramowania oraz realizację działań promujących czytelnictwo.**
- ➔ *Powiat Garwoliński wspiera tworzenie i rozwój szkolnictwa niepublicznego w zakresie prowadzenia przez Starostę Powiatu Garwolińskiego ewidencji szkół i placówek sektora niepublicznego. Ponadto Powiat Garwoliński jest organem dotującym placówki niepubliczne.*
- ➔ **W ramach wyrównywania szans edukacyjnych uczniów Powiat Garwoliński w 2021 roku brał udział w następujących projektach:**
 - Poznaj Polskę**, którego celem było uatrakcyjnienia procesu edukacyjnego dzieci i młodzieży. Otrzymano kwotę 123.385,00 zł na realizację 11 wycieczek.
 - Laboratoria przyszłości** – celem projektu było wsparcie wszystkich szkół w budowaniu wśród uczniów kompetencji przyszłości z tzw. kierunków STEAM (nauka, technologia, inżynieria, sztuka oraz matematyka). Powiat Garwoliński pozyskał wsparcie w wysokości 90.000,00 zł dla trzech szkół specjalnych w Trzciance, Przyłęku oraz w Garwolinie.
 - Aktywna tablica** – Powiat Garwoliński pozyskał kwotę 230.336,80 zł a zakup interaktywnych monitorów dotykowych oraz zestawów urządzeń nauczania zdalnego. Ponadto dyrektorzy szkół kształcących uczniów ze specjalnymi potrzebami mieli możliwość zakupu urządzeń terapeutycznych i pomocy dydaktycznych dla podopiecznych.
- ➔ *W ramach wyrównywania szans uczniowie szkół ponadpodstawowych wzięli udział w zajęciach wspomagających zorganizowanych ze środków pochodzących z rezerwy subwencji oświatowej. Zajęcia miały na celu utrwalenie wiadomości i umiejętności z wybranych zajęć edukacyjnych po powrocie uczniów z przerwy spowodowanej przez pandemię COVID-19.*
- ➔ **Wyrównywanie szans edukacyjnych wszystkich uczniów realizowane jest również poprzez przyznanie stypendiów dla najlepszych uczniów, udzielenie pomocy kierowanej do uczniów z różnymi dysfunkcjami zarówno poprzez pomoc dydaktyczną oraz wsparcie nauczycieli specjalistów.**
- ➔ *Szkoły publiczne oraz niepubliczne w Powiecie Garwolińskim dysponują również ofertą szkolenia dla osób dorosłych. Naukę można podjąć w formie liceum ogólnokształcącego dla dorosłych lub szkoły policealnej, a także poprzez udział w kwalifikacyjnych kursach zawodowych.*

Strategia Powiatu Garwolińskiego na lata 2015 – 2030

C3.2

CEL OPERACYJNY

Umożliwienie mieszkańcom powiatu dostępu do właściwego poziomu usług medycznych i opieki społecznej

➔ Wraz z Samodzielnym Publicznym Zakładem Opieki Zdrowotnej w Garwolinie zrealizowano poniższe zadania inwestycyjne:

Zakup sprzętu medycznego w celu zwiększenia potencjału SPZOZ w Garwolinie w zakresie diagnostyki obrazowej w czasie epidemii SARS-CoV-2 w ramach którego zakupiono:

*Wysokospecjalistyczny aparat USG do pracowni USG w szpitalu,
Aparat przyłóżkowy USG dla Oddziału Intensywnej Terapii,
Aparat RTG (ramię "C") na blok operacyjny.*

Wydatkowano kwotę: 991 455,00 złotych.

- ➔ Zakup aparatury medycznej wykonano w 185,43 % w kwocie 333 780,00 zł z kwoty zaplanowanej 180 000,00 zł.
- ➔ Zakup sprzętu i wyposażenia do przychodni i szpitala wykonano w 101,86 % w kwocie 285 219,81 zł z kwoty zaplanowanej 280 000 zł.
- ➔ Projekt „Kardiologia inwazyjna - I etap: dostawa, montaż i uruchomienie angiografu oraz dostosowanie istniejących pomieszczeń i infrastruktury do wymogów nowego urządzenia” został zrealizowany rzeczowo w październiku 2017 r., natomiast realizacja finansowa jest rozłożona w czasie do 30.11.2022 r. . Przewidziana na rok 2021 realizacja finansowa została wykonana w 100 %, tj. w kwocie 769 878,00 zł.
- ➔ Wykonanie dokumentacji budowlanej na przeprowadzenie remontu połączonego z termomodernizacją budynku szpitala SPZOZ w Garwolinie nr 50 C oraz zmianą sposobu użytkowania na oddział dla przewlekle chorych wykonano w 100 %, tj. w kwocie 109 300,00 zł.
- ➔ Montaż trzymaków elektromagnetycznych do drzwi przeciwpożarowych w budynkach szpitala wykonano w 100 %, tj. w kwocie 102 090,00 zł. Dotacja Powiatu Garwolińskiego wyniosła 102 090,00 zł.
- ➔ Zakup aparatury diagnostycznej dla wczesnego wykrywania nowotworów – mammografy w ramach Narodowej Strategii Onkologicznej zrealizowano w 100 %, tj. w kwocie 603 429,00 zł zakupiono mammograf cyfrowy. Dotacja Ministra Zdrowia wyniosła 600 000,00 zł.



Strategia Powiatu Garwolińskiego na lata 2015 – 2030

C3.3

CEL OPERACYJNY

Działania na rzecz poprawy bezpieczeństwa
publicznego

Wydatki inwestycyjne poczynione w 2021 roku:

- ➔ Dofinansowanie dla Komendy Powiatowej Policji w Garwolinie zakupu 2 szt. pojazdów osobowych segment C w wersji nieoznakowanej- kwota 94529,00 zł.
- ➔ Dofinansowanie dla Komendy Powiatowej Policji w Garwolinie zakupu psa służbowego 9998,20 zł.
- ➔ Dofinansowanie zakupu średniego samochodu ratowniczo gaśniczego dla Komendy Powiatowej Państwowej Straży Pożarnej w Garwolinie -80 000 zł.
- ➔ Dofinansowanie zakupu Zestaw narzędzi hydraulicznych akumulatorowych wraz z osprzętem 126000,00 zł

Powiatowy program zapobiegania przestępczości oraz ochrony bezpieczeństwa obywateli i porządku publicznego Powiatu Garwolińskiego

Strategia działania Powiatu Garwolińskiego w zakresie porządku publicznego i bezpieczeństwa obywateli zawiera się w dokumencie uchwalonym dnia 22 czerwca 2017 roku, zatytułowanym: „Powiatowy program zapobiegania przestępczości oraz ochrony bezpieczeństwa obywateli i porządku publicznego Powiatu Garwolińskiego” Program uchwalono na czas nieokreślony.

W ramach realizacji programu osiągnięte w 2021 roku efekty przez funkcjonariuszy Komendy Powiatowej Policji w Garwolinie należy ocenić wysoko. Przyjęte założenia i podjęte działania były trafne, a sposób ich realizacji odpowiadał trendom przestępczości na terenie powiatu garwolińskiego. Uzyskano zbliżoną wykrywalność ogólną, jak i kryminalną, w stosunku do roku ubiegłego. Działania podjęte przez funkcjonariuszy Komendy Powiatowej Policji i osiągnięte wyniki wiążą się w nierozzerwalny sposób ze wzrostem poczucia bezpieczeństwa wśród lokalnej społeczności. Współpraca z lokalnym samorządem na gruncie realizacji strategii działań Policji przynosi wymierny efekt w postaci poczucia odpowiedzialności wszystkich podmiotów za bezpieczeństwo mieszkańców powiatu. Przejawem takich działań jest realizacja różnego rodzaju programów profilaktycznych w ramach prewencji kryminalnej oraz bezpieczeństwa w ruchu drogowym. Takie działania znajdują zrozumienie i akceptację lokalnej społeczności.



Budżet obywatelski

W ustawie o samorządzie powiatowym inaczej niż w przypadku budżetu obywatelskiego uregulowanego w przepisach ustawy o samorządzie gminnym, budżet obywatelski w powiecie jest szczególną formą konsultacji społecznych, która ma charakter zawsze fakultatywny. W ustawie o samorządzie powiatowym brak odpowiednika z art. 5a ust. 5 u.s.g., zgodnie z którym w gminach będących miastami na prawach powiatu utworzenie budżetu obywatelskiego jest obowiązkowe. Wobec powyższego bez woli organów powiatu w tym zakresie nie może on funkcjonować.

Realizacja uchwał Rady Powiatu Garwolińskiego

Ze względu na obszerność wykazu uchwał, ich realizacja dostępna jest jako Załącznik do Raportu.





**Współpraca i działalność
na rzecz
organizacji pozarządowych
Organizacje, Stowarzyszenia,
Fundacje**

Rada Powiatu Garwolińskiego na podstawie ustawy z dnia 24 kwietnia 2003 r. o działalności pożytku publicznego i o wolontariacie (Dz. U. z 2020 r. poz. 1057, z późn. zm.) przyjęła Uchwałą Nr XL/237/2021 z dnia 5 listopada 2021 roku Program Współpracy na rok 2022 Powiatu Garwolińskiego z organizacjami pozarządowymi oraz podmiotami, o których mowa w art. 3 ust. 3 ustawy z dnia 24 kwietnia 2003 r. o działalności pożytku publicznego i o wolontariacie.

Przyjęcie programu zostało poprzedzone konsultacjami społecznymi.

W ramach Programu Współpracy możemy wyróżnić trzy obszary działania:

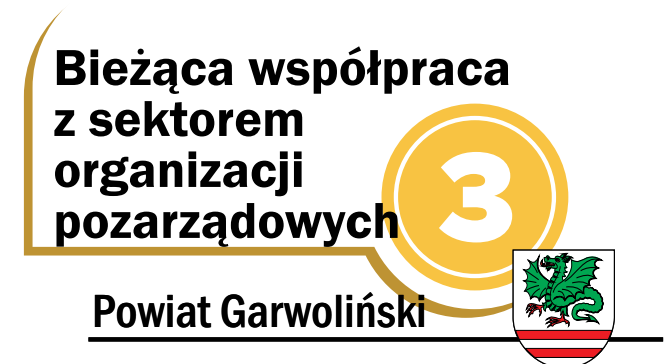

Otwarte konkursy ofert w 2021 roku	Przyznana kwota	Liczba ofert, które wpłynęły w wyznaczonym terminie	Liczba ofert przyjętych do realizacji	Wydatkowana kwota
<ul style="list-style-type: none"> w zakresie nieodpłatnej pomocy prawnej 	128 040	5	1	128 040
<ul style="list-style-type: none"> w zakresie kultury fizycznej i turystyki 	70 000	2	2	39 276,81

Rodzaj zadania publicznego na podstawie art. 4 ustawy o działalności pożytku publicznego i o wolontariacie (oferty w trybie pozakonkursowym tzw. „mały grant”)	Liczba ofert, które wpłynęły w 2021 roku do realizacji tego rodzaju zadania	Liczba ofert, które zostały przyjęte do realizacji	Przyznana kwota (razem)
<ul style="list-style-type: none"> 17) wspieranie i upowszechnianie kultury fizycznej 	3	3	9500 zł



Konkurs na realizację zadań publicznych w zakresie kultury fizycznej i sportu

Zarząd Powiatu Garwolińskiego podjął dnia 10 lutego 2021 roku Uchwałę Nr 608/16/2021 w sprawie ogłoszenia otwartego konkursu ofert na realizację zadań publicznych wspieranych przez Powiat Garwoliński w 2021 roku w zakresie kultury fizycznej i sportu oraz ogłoszenia naboru kandydatów na członków Komisji Konkursowej.

Uchwała Zarządu Powiatu
Garwolińskiego
Nr 608/16/2021
10.02.2021

W ramach otwartego konkursu ofert na realizację zadań w zakresie kultury fizycznej wpłynęły 2 oferty.

Posiedzenie Komisji
Konkursowej
11.03.2021

Zarząd Powiatu Garwolińskiego na posiedzeniu w dniu 12 marca 2021 roku podjął Uchwałę Nr 632/40/2021 w sprawie wyboru ofert w otwartym konkursie na realizację zadań publicznych w zakresie kultury fizycznej:

Uchwała Zarządu Powiatu
Garwolińskiego
Nr 632/40/2021
12.03.2021

” Organizacja powiatowego systemu współzawodnictwa sportowego dzieci ze szkół podstawowych i ponadpodstawowych w ramach Mazowieckich Igrzysk Młodzieży Szkolnej, współzawodnictwo sportowe młodzieży szkół ponadpodstawowych oraz organizacja turniejów – konkursów, gier i zabaw sportowych dla dzieci i młodzieży

**Powiatowy Szkolny Związek Sportowy
w Garwolinie**

35.000

” Koordynacja i prowadzenie imprez sportowo-rekreacyjnych na terenie powiatu garwolińskiego w ramach rozgrywek ligowych i turniejów w piłce nożnej, turniejów piłki siatkowej, turnieju tenisa stołowego, otwartego turnieju szachowego, w tym organizacja mistrzostw powiatu, turniejów sportowo-rekreacyjnych i reprezentowanie powiatu garwolińskiego w regionalnych lub wojewódzkich zawodach sportowych

**Powiatowe Zrzeszenia Ludowe Zespoły
Sportowe w Garwolinie**

35.000



Współpraca i działalność na rzecz organizacji pozarządowych

Powiatowy Szkolny Związek Sportowy w Garwolinie

Przeprowadzone zawody:

W ramach realizacji zadania wydatkowano środki z dotacji w wysokości 4.276,81

204
116 Szkoły podstawowe – dzieci

128 Szkoły podstawowe – młodzież

20 Szkoły ponadpodstawowe

264 Łącznie

Cele realizacji zadania publicznego w ofercie PSZS w Garwolinie

Wyłonienie najlepszych drużyn i zawodników

Popularyzowanie kultury fizycznej wśród dzieci i młodzieży szkolnej

Stwarzanie utalentowanym młodym sportowcom szansy na osiągnięcia mistrzostwa sportowego

Promocja Powiatu Garwolińskiego na terenie Mazowsza i kraju

Zrealizowane działania w zakresie zadania publicznego:

- Mini piłka siatkowa dziewcząt
- Mini piłka siatkowa chłopców
- Zawody zespołów cheerleaders
- Piłka siatkowa dziewcząt
- Piłka siatkowa chłopców



Współpraca i działalność na rzecz organizacji pozarządowych

Powiatowe Zrzeszenie Ludowe Zespoły Sportowe w Garwolinie

Zaangażowani uczestnicy

W ramach realizacji zadania wydatkowano środki z dotacji w wysokości 35.000

205
39 Koła LZS i drużyn amatorskich biorących udział w realizacji zadania

880 Liczba uczestników we wszystkich dyscyplinach

320 Czynnie zaangażowanych zawodniczek i zawodników

Cele realizacji zadania publicznego

Popularyzacja sportu w środowisku wiejskim na terenie Powiatu Garwolińskim

Wyłonienie najlepszych zawodników, mistrzów powiatu

Podnoszenie umiejętności i sprawności fizycznej mieszkańców Powiatu Garwolińskiego

Integracja środowisk wiejskich

Zrealizowane działania w zakresie zadania publicznego:

- Powiatowa Liga LZS w piłce nożnej trawiastej
- Halowa Liga LZS
- Turniej Grand Prix LZS w plażowej piłce nożnej
- Turniej o Mistrzostwo Powiatu w piłce siatkowej
- Świąteczny Turniej Szachowy dla dzieci i młodzieży
- Turniej siatkówki plażowej
- Reprezentowanie Powiatu Garwolińskiego w lekkoatletyce na Halowych Mistrzostwach Polski Juniorów i Juniorów Młodszych, Mistrzostwa Polski Zrzeszenia LZS, Mistrzostwa Polski U16
- Reprezentowanie Powiatu Garwolińskiego w plażowej piłce nożnej podczas Pucharu Polski Kobiet, Pucharu Polski Mężczyzn, Mistrzostw Polski Mężczyzn

Powiat Garwoliński



MAŁE GRANTY - OFERTA UPROSZCZONA

4.000 zł
na organizację zadania pn.
„III Ogólnopolski
Turniej Tenisa
Stołowego
„REBEL CUP”

Stowarzyszenie
Tenisa Stołowego
Rebel

1.500 zł
na organizację zadania pn.
„Bieg
Mikołajkowy
w Garwolinie”

Stowarzyszenie
Truchtacz.pl

4.000 zł
na organizację zadania pn.
„Wyjazd na
Młodzieżowe
Mistrzostwa Polski
w Futsalu w kategorii
U13 chłopców”

Klub Sportowy
Zdrowie Garwolin



BIEŻĄCA WSPÓŁPRACA

➤ Współpraca Powiatu z organizacjami pozarządowymi w ramach **rocznego Programu współpracy** obejmuje działania zarówno o charakterze finansowym i pozafinansowym.

➤ Powiat na bieżąco informuje NGO o ich obowiązkach wynikających z ustaw np. w zakresie wpisania stowarzyszenia rejestrowego do Centralnej Bazy Beneficjentów Rzeczywistych.

➤ W 2021 r. Powiat Garwoliński przystąpił do programu „Wspieraj lokalnie”, który ma na celu promocję kampanii przekazywania 1 % podatku dochodowego na rzecz lokalnych organizacji pożytku publicznego.

➤ Powiat corocznie wspiera finansowo wiele wydarzeń o charakterze sportowym, patriotyczno-religijnym oraz współorganizuje wiele spotkań, konkursów i festiwali.



Prowadzenie ewidencji fundacji, stowarzyszeń i klubów sportowych

W 2021
wydano:



Prowadzenie ewidencji fundacji, stowarzyszeń i klubów sportowych

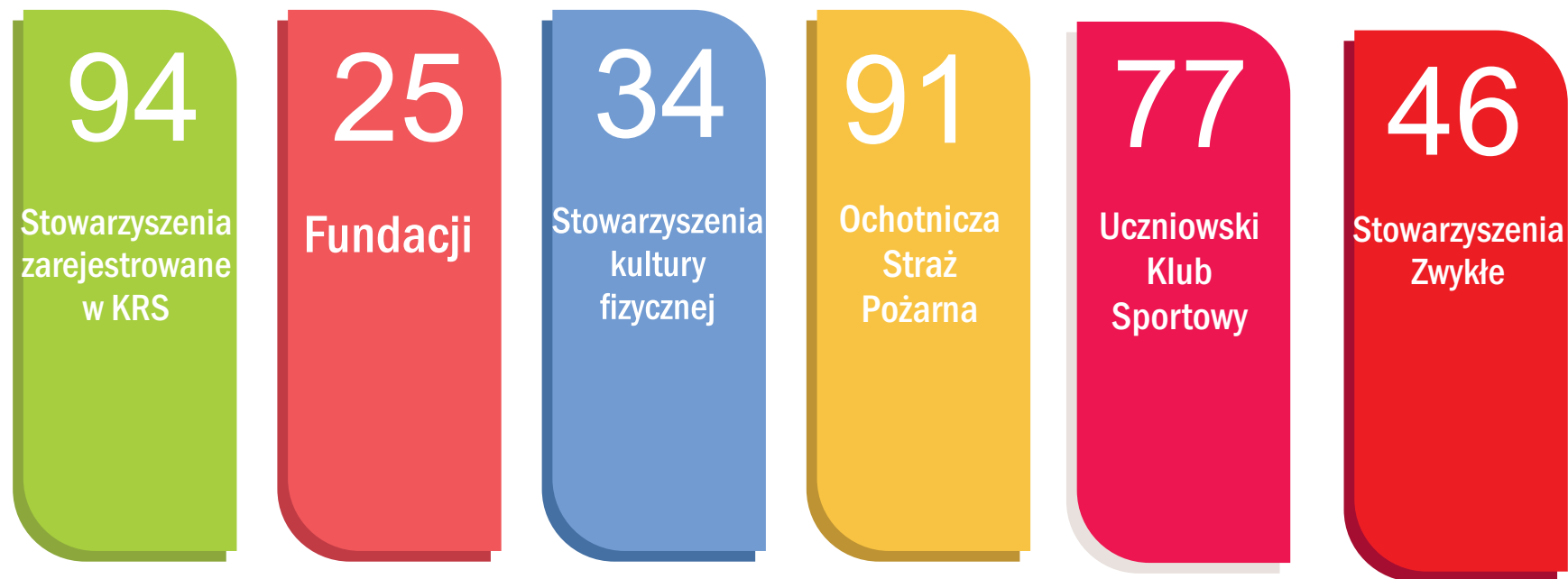

Prowadzenie ewidencji fundacji, stowarzyszeń i klubów sportowych

W 2021 r. powstało 12 nowych organizacji pozarządowych na terenie powiatu:

Wpisane do KRS	Wpisane do ewidencji Starosty
SULBIŃSKIE STOWARZYSZENIE SENIORÓW – ZAWSZE AKTYWNI	STOWARZYSZENIE „UŚMIECHNIJ SIĘ!”
STOWARZYSZENIE STOPKA PILAWA	UCZNIOWSKI KLUB SPORTOWY „KORDASZEWSKY”
STOWARZYSZENIE ZIEMI SOBOLEWSKIEJ – „ROZWIJAMY”	UCZNIOWSKI KLUB SPORTOWY OKINAWA SHORIN RYU KARATE W ŻELECHOWIE
OSP GRABINA	KLUB SPORTOWY „ARTIS”
FUNDACJA POMOCY RODZINIE NOELA	
FUNDACJA SUBSIDIUM LEGALIS	
FUNDACJA MARGA BJJ GARWOLIN	
FUNDACJA KOSZARY – PRZYWRÓĆMY PAMIĘĆ	





Źródło: freepik.com

KULTURA

Powiatowe Centrum Kultury i Promocji w Miętnej



POWIATOWE CENTRUM KULTURY I PROMOCJI

blisko 50 wydarzeń
i przedsięwzięć

5 typów partnerów: samorząd,
instytucje, szkoły, organizacje
pozarządowe i inne, media

bogata i różnorodna oferta

wielu odbiorców - także
on-line



Powiatowe Centrum Kultury i Promocji w Miętym

11.01.2021r.
Spotkanie on-line dla dzieci i młodzieży podczas ferii zimowych „Legandy Polskie” cz.I.

13.01.2021r.
Spotkanie on-line dla dzieci i młodzieży podczas ferii zimowych „Legandy Polskie” cz.II.

14.01.2021r.
Spotkanie on-line dla dzieci i młodzieży podczas ferii zimowych „Skrzynia Skarbów”.

26.01.2021r.
Spotkanie on-line „Powstanie 1863 na ziemi garwolińskiej”.

29.01.2021r.
Spotkanie on-line „Pałace, dwory i folwarki ziemi garwolińskiej- nowe odkrycia”.

11.02.2021r.
Spotkanie on-line „Orleńta lwowskie, płockie, grodzieńskie i warszawskie”- 79. rocznica powołania do życia Armii Krajowej.

25.02.2021r.
Spotkanie on-line „Podlasie mniej znane”.

1.03.2021r.
Spotkanie on-line „Żołnierze Wykłęci- działania podziemia antykomunistycznego i na terenie powiatu garwolińskiego”.

3.03.2021r.
Spotkanie on-line dla dzieci i młodzieży Akademia Przygody „Niesamowici Wikingowie”.

7.03.2021r.
Koncert on-line Sergio Bettasa z okazji dnia kobiet.

9.03.2021r.
Spotkanie on-line „Białogłowe Kresów Rzeczpospolitej”.

26.03.2021r.
Spotkanie on-line „Zapomniane dziedzictwo. Architektura drewniana wsi i miasteczek południowo-wschodniego Mazowsza”.

29.03.2021r.
Spotkanie on-line dla dzieci i młodzieży Akademia Przygody „Akcja Pod Arsenalem”.

Kwiecień: nagranie i montowanie filmu z okazji 37. rocznicy obrony krzyży w Miętym we współpracy z ZS im. S. Staszica w Miętym.

1.04.2021r.
Spotkanie on-line „Wielkanocne tradycje na Mazowszu”.

12.04.2021r.
Spotkanie on-line z okazji 81. rocznicy Zbrodni Katyńskiej „Ofiary Zbrodni Katyńskiej z Ziemi Garwolińskiej”.

Maj: współorganizacja konkursu kulinarnego dla kół gospodyń wiejskich „Jadą goście jadą... i czymich podejmiemy”.

3.05.2021r.
Spotkanie on-line z okazji uchwalenia Konstytucji 3 maja „Ignacy Wyssogota Zakrzewski”

10.05.2021r.
Spotkanie on-line „Zapomniane dziedzictwo”.

17.05.2021r.
Zajęcia dla dzieci i młodzieży Akademia Przygody „Skarby w parku”.

24.05.2021r.
Zajęcia dla dzieci i młodzieży Akademia Przygody „Muzyczna podróż Agą Yano”.

27.05.2021r.
Spotkanie Akademii Seniora. Wykład „Izrael mniej znany”.

30.05.2021r.
Piknik w parku w Miętym z okazji Dnia Dziecka „Legandy Powiatu Garwolińskiego”.

7.06.2021r.
Zajęcia dla dzieci i młodzieży Akademia Przygody „Amazonia” .14-15.06.2021r.
Współorganizacja warsztatów dla KGW z terenu powiatu garwolińskiego.

20.06.2021r.
Współorganizacja Dni Garwolina i Powiatu Garwolińskiego. Piknik historyczno- edukacyjny „Dziedzictwo Powiatu Garwolińskiego” na skwerze Solidarności w Garwolinie.

Okres wakacyjny- stałe zajęcia dla dzieci i młodzieży:
Letnia Akademia Przygody – cotygodniowe aktywne zajęcia edukacyjno-przygodowe dla dzieci i młodzieży- każdy wtorek podczas okresu wakacyjnego.

Letnia Akademia Sztuki- cotygodniowe warsztaty artystyczne dla dzieci i młodzieży- każdy czwartek podczas okresu wakacyjnego.

Letnia Akademia Teatru- cotygodniowe warsztaty teatralne dla dzieci i młodzieży- każdy piątek podczas okresu wakacyjnego.

7.07.2021r.
Przygotowanie stoiska historycznego podczas spotkania z premierem Mateuszem Morawieckim w Górznie.

15.07.2021r.
Współorganizacja warsztatów kulinarnych dla dzieci i młodzieży wraz z KGIGW w Miętym „Truskawkowy zawrót głowy”.

15.07.2021r.
Spotkanie podróżnicze- wykład „Egipt mniej znany”.

31.07.2021r.
77. rocznica wybuchu Powstania Warszawskiego. Przygotowanie dioramy „Warszawa 1944” i warsztaty dla dzieci i młodzieży (skwer Solidarności w Garwolinie).

5.08.2021r.
Letnie spotkanie podróżnicze, wykład „Izrael”.

7.08.2021r.
„Wieczór pełen poezji” spotkanie z poetami ziemi garwolińskiej.

11.08.2021r.
Letnia Akademia Muzyczna, zajęcia wokalne- instrumentalne „Spotkajmy się w piosence”.

14.08.2021r.
Współorganizacja Festiwalu KGW w Miętym.

15.08.2021r.
101. rocznica Bitwy Warszawskiej. Organizacja pikniku historycznego i wystawa umundurowania (skwer im. J. Piłsudskiego w Garwolinie).

25.08.2021r.
Letnia Akademia Muzyczna- warsztaty wokalne- instrumentalne.

28.08.2021r.
Współorganizacja z KGIGW w Miętym „Pikniku w ramach Narodowego Programu

5.09.2021r.
Organizacja stoiska z atrakcjami i zabawami dla dzieci i młodzieży podczas Pikniku Charytatywnego „Dobre serca mamy, dlatego Agatę wspieramy” (piknik przy basenie Garwolanka).

6.09.2021r.
Współorganizacja z Samorządem Powiatu Garwolińskiego i Liceum Ogólnokształcącym im. Joachima Lelewela w Żelechowie jubileuszowego dziesiątego Narodowego Czytania w Dworku w Miętym.

19.09.2021r.
Widowisko „Ekobajka o Jasiu i Małgosi”- występ teatru dziecięcego „Scena Dworek” działającego przy PCKIP w Miętym.

18.09.2021r.
Przygotowanie stoiska historycznego podczas III Kongresu Kół Gospodyń Wiejskich w Górznie.

27.09.2021r.
82. Rocznicą Powstania Polskiego Państwa Podziemnego. Wykład pt. „Słynne akcje Polskiego Podziemia” oraz wystawa pamiątek związanych z działalnością AK na Ziemi Garwolińskiej.

11.11.2021r.
Organizacja wystawy historycznej, warsztatów i rodzinnej gry terenowej z okazji odzyskania niepodległości przez Polskę.

18.11.2021r.
Dzień Poezji, spotkanie autorskie z Bożeną Węgrzynek. Wydarzenie współorganizowane z ZS im. S. Staszica w Miętym.

5.12.2021r.
Mikołajki w Dworku w Miętym. Warsztaty z wykonywania ozdób choinkowych dla dzieci i spotkanie z Mikołajem. Wydarzenie współorganizowane z KGIGW w Miętym.

16-18.12.2021r.
Zbiórka stodoły dla służb mundurowych na wschodniej granicy RP.

19.12.2021r.
Warsztaty pieczenia pierników dla dzieci. Wydarzenie współorganizowane z KGIGW w Miętym.



Wydarzenia Kulturalne

Samorząd Powiatu Garwolińskiego wspierał finansowo, inicjował i współorganizował wiele uroczystości o charakterze patriotyczno-religijnym, kulturalnym i rekreacyjnym, które na stałe wpisały się w powiatowy kalendarz imprez i wydarzeń, były to między innymi:

Obchody Rocznicy powstania Armii Krajowej

Obchody Rocznicy Uchwalenia Konstytucji 3 Maja

Dni Garwolina i Powiatu Garwolińskiego

Obchody Rocznicy wybuchu Powstania Warszawskiego

Festiwal Kół Gospodyń Wiejskich

Rocznica Bitwy Warszawskiej

Uroczystości patriotyczno-religijne w lesie unińskim

Garwoliński Dzień Seniora

Rocznica utworzenia Polskiego Państwa Podziemnego

Narodowe Święto Odzyskania Niepodległości

Gala „Zasłużony dla Powiatu Garwolińskiego”



Patronat honorowy Starosty Powiatu Garwolińskiego

Patronat honorowy nad przedsięwzięciami:

23

Turnieje

Konkursy

Jubileusze

Sympozja

Festiwale

Koncerty

Zawody sportowe organizowane przez stowarzyszenia



Miejsko - Powiatowa Biblioteka Publiczna w Garwolinie

Miejsko – Powiatowa Biblioteka Publiczna w Garwolinie realizuje zadania na podstawie porozumienia pomiędzy Zarządem Powiatu Garwolińskiego a Zarządem Miasta Garwolin z dnia 12 kwietnia 2000 roku.

W ramach realizacji powierzonego zadania M-PBP przeznaczają środki finansowe na opiekę merytoryczną nad bibliotekami i filiami na terenie powiatu garwolińskiego.

Wysokość dotacji w ostatnich 4 latach:



Miejsko - Powiatowa Biblioteka Publiczna w Garwolinie

**W skład sieci bibliotecznej
w Powiecie Garwolińskim
wchodzi:**

1 Miejsko-Powiatowa Biblioteka Publiczna

1 Miejska Biblioteka Publiczna

2 Miejsko-Gminne Biblioteki Publiczne

10 Gminne Biblioteki Publiczne

13 Filie Biblioteczne

DANE LICZBOWE DOTYCZĄCE KSIĘGOZBIORU

	2020	2021	(+)/(-)
KSIEGOZBIOR OGÓLEM /WOL./	401694	407565	5871
LICZBA WOL. NA 100 MIESZKANCOW	366,75	379,91	13,16
WPLYWY W CIĄGU ROKU /WOL./	14313	14953	640
UBYTKI W CIĄGU ROKU /WOL./	8019	9070	1051
ZAKUP W CIĄGU ROKU /WOL./	13342	13785	443
WSKAZNIK ZAKUPU NA 100 MIESZKANCOW	12,18	12,65	0,47
ZAKUP Z DOTACJI MINISTERSTWA KULTURY:			
KSIAZKI /WOL./	5255	4794	-461
WARTOSC W ZŁ	116702	111001	-5701
ZBIORY SPECJALNE	15	39	24
WARTOSC W ZŁ	174	673	499
LICENCJONOWANE ZBIORY ELEKTRONICZNE W ZŁ	866	2235	1369
ZAKUP ZE ŚRODKÓW ORGANIZATORA			
KSIAZKI /WOL./	8087	8991	904
WARTOSC W ZŁ	188107	195563	7456
ZBIORY SPECJALNE	827	574	-253
WARTOSC W ZŁ	14258	11695	-2563
LICENCJONOWANE ZBIORY ELEKTRONICZNE W ZŁ	2309	4436	2127
LICZBA TYTUŁOW PRENUMEROWANYCH CZASOPISM	264	251	-13
LICZBA UŻYTKOWNIKÓW	29911	23093	-6818
LICZBA CZYTELNIKÓW	13850	14017	167
WSKAZNIK CZYTELNICTWA	12,64	12,86	0,22
WYPOŻYCZENIA NA ZEWNĄTRZ:			
KSIAZKI	197793	228656	30863
CZASOPISMA	7352	8515	-57
ZBIORY SPECJALNE	1496	1992	496
WYPOŻYCZENIA NA MIEJSCU:			
KSIAZKI	15879	16253	374
CZASOPISMA	6755	4685	-2070
ZBIORY SPECJALNE	27	872	845
WYPOŻYCZENIA NA 100 MIESZKANCÓW	180,52	209,8	29,28
WYPOŻYCZENIA NA 1 CZYTELNIKA	14,28	16,31	2,03
LICZBA ODWIEDZIN W BIBLIOTECE	132968	174039	41071

Miejsko - Powiatowa Biblioteka Publiczna w Garwolinie

CZYTELNICZY - WIEK

2021		
Wiek Czytelników	Liczba Czytelników	% ogółu Czytelników
Do 5 lat	673	4,80
6-12 lat	2605	18,58
13-15 lat	1324	9,45
16-19 lat	1293	9,22
20-24 lat	1087	7,75
25-44 lata	3490	24,90
45-60 lat	2084	14,87
Powyżej 60 lat	1461	10,42

Liczba czytelników

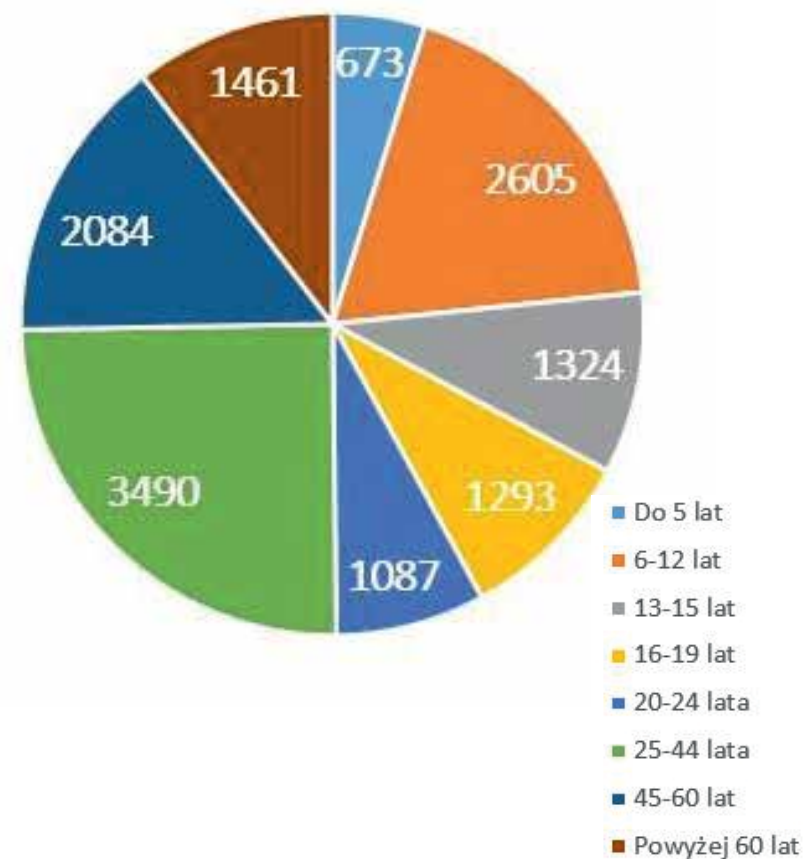

POPULARYZACJA SPORTU – STYPENDIA SPORTOWE DLA NAJLEPSZYCH ZAWODNIKÓW

Na podstawie § 2, § 6, § 7 ust. 1 Uchwały Nr XIX/110/2012 Rady Powiatu Garwolińskiego z dnia 21 maja 2012 roku w sprawie szczegółowych zasad, trybu przyznawania oraz rodzajów i wysokości stypendium sportowego, nagród i wyróżnień dla osób fizycznych za osiągnięte wyniki sportowe oraz nagród i wyróżnień dla trenerów i innych osób wyróżniających się osiągnięciami w działalności sportowej (Dz. Urz. Woj. Maz. Z dnia 1 sierpnia 2012 r. poz. 5701)

STYPENDIA SPORTOWE



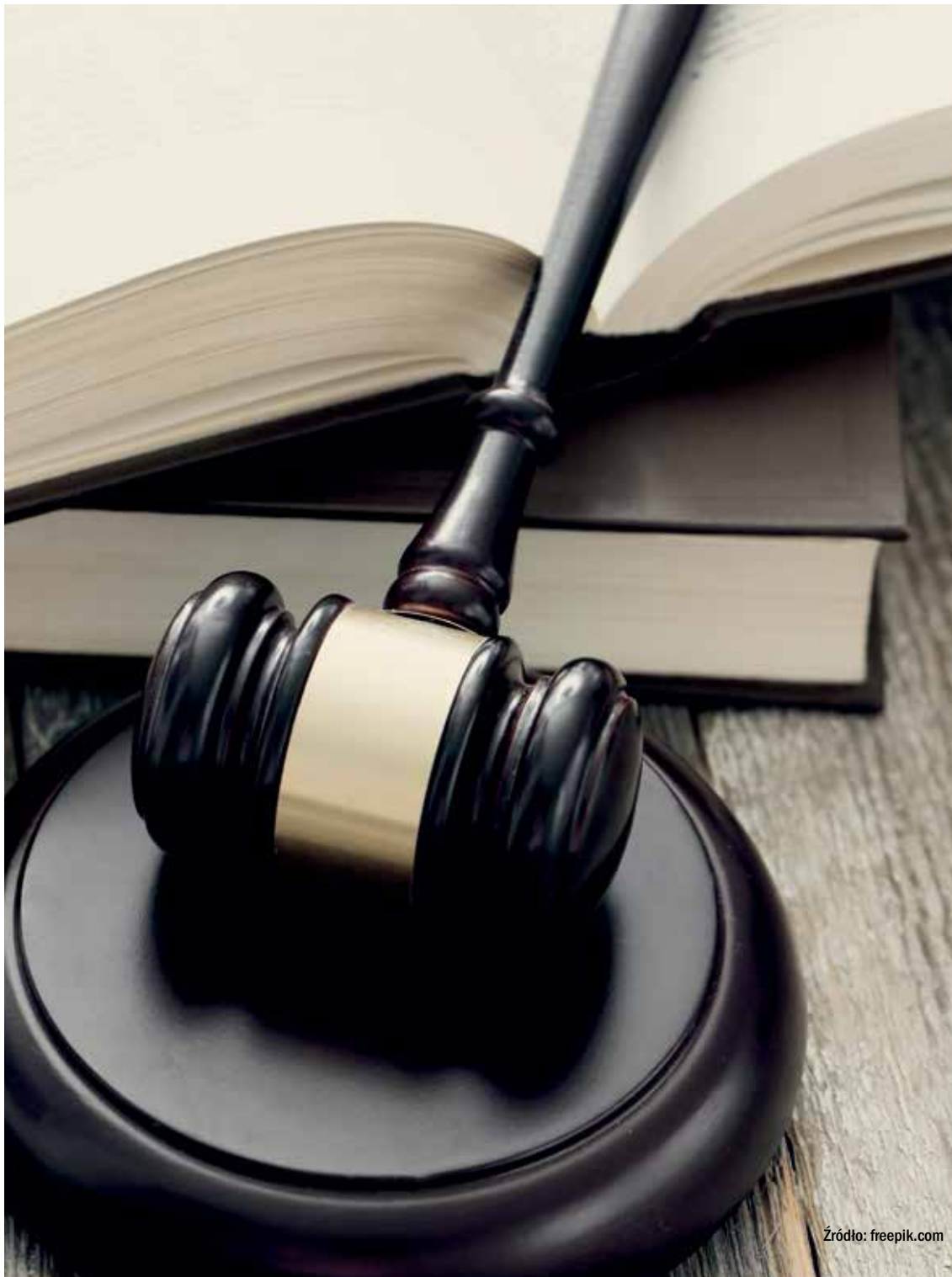

Nieodpłatna Pomoc Prawna

Zadanie publiczne w zakresie prowadzenia punktów Nieodpłatnej Pomocy Prawnej, świadczenia nieodpłatnego poradnictwa obywatelskiego oraz edukacji prawnej na terenie powiatu garwolińskiego



Dotacja celowa z Ministerstwa Sprawiedliwości w kwocie 264 000 zł, w tym 3% na prowadzenie edukacji prawnej.



Fundacja Experto z siedzibą w Zamościu



Prowadzone działania:

Wydała 4 biuletyny informacji prawnej, zawierając w nich zagadnienia najczęściej pojawiające się podczas porad oraz rozpowszechniła je w formie papierowej na terenie powiatu garwolińskiego

Przeprowadziła otwarte konwersacje i wykłady za pośrednictwem dedykowanych mediów społecznościowych, adresowane do mieszkańców i organizacji pozarządowych na terenie powiatu garwolińskiego

Wyodrębniła dla powiatu garwolińskiego część strony internetowej oraz profil na portalu internetowym FB, na którym były zamieszczane treści edukacyjne

Opracowała wzory dokumentów prawnych z możliwością pobierania ze strony internetowej.



Udzielono bezpłatnych porad

776

Udzielono porad prawnych

666

Udzielono porad obywatelskich

110



Zadanie publiczne w zakresie prowadzenia punktów Nieodpłatnej Pomocy Prawnej, świadczenia nieodpłatnego poradnictwa obywatelskiego oraz edukacji prawnej na terenie powiatu garwolińskiego

Punkty Nieodpłatnej Pomocy Prawnej w Powiecie Garwolińskim

Starostwo Powiatowe w Garwolinie

ul. Mazowiecka 26
parter, pokój nr 029
tel. (25) 684 25 46

Harmonogram dyżurów:

Poniedziałek 12.00 – 16.00
Wtorek 08.00 – 12.00
Środa 14.00 – 18.00
Czwartek 8.00 – 12.00
Piątek 10.00 – 14.00

Urząd Miasta i Gminy w Pilawie

ul. Al. Wyzwolenia 158
tel. (25) 685 61 10 wew. 30

Harmonogram dyżurów:

Poniedziałek 12.00 – 16.00
Wtorek 12.00 – 16.00
Środa 14.00 – 18.00
Czwartek 08.00 – 12.00
Piątek 12.00 – 16.00

Urząd Miejski w Żelechowie

ul. Rynek 1
tel. (25) 754 11 44
Punkt prowadzony przez Organizacje Pozarządowe

Harmonogram dyżurów:

Poniedziałek 8.00 – 12.00
Wtorek 14.00 – 18.00
Środa 8.00 – 12.00
Czwartek 14.00 – 18.00
Piątek 8.00 – 12.00

Dom Pracy Twórczej "Bajka" w Łaskarzewie

ul. Alejowa 13
tel. 663 148 248
Punkt prowadzony przez Organizacje Pozarządowe

Harmonogram dyżurów:

Poniedziałek 9.00 – 13.00
Wtorek 9.00 – 13.00
Środa 12.00 – 16.00
Czwartek 12.00 – 16.00
Piątek 12.00 – 16.00



Źródło: freepik.com

Ochrona PRAW KONSUMENTA

Zapewnienie bezpłatnego poradnictwa konsumenckiego i informacji prawnej w zakresie ochrony interesów konsumentów wykonywał Powiatowy Rzecznik Konsumentów w Garwolinie.

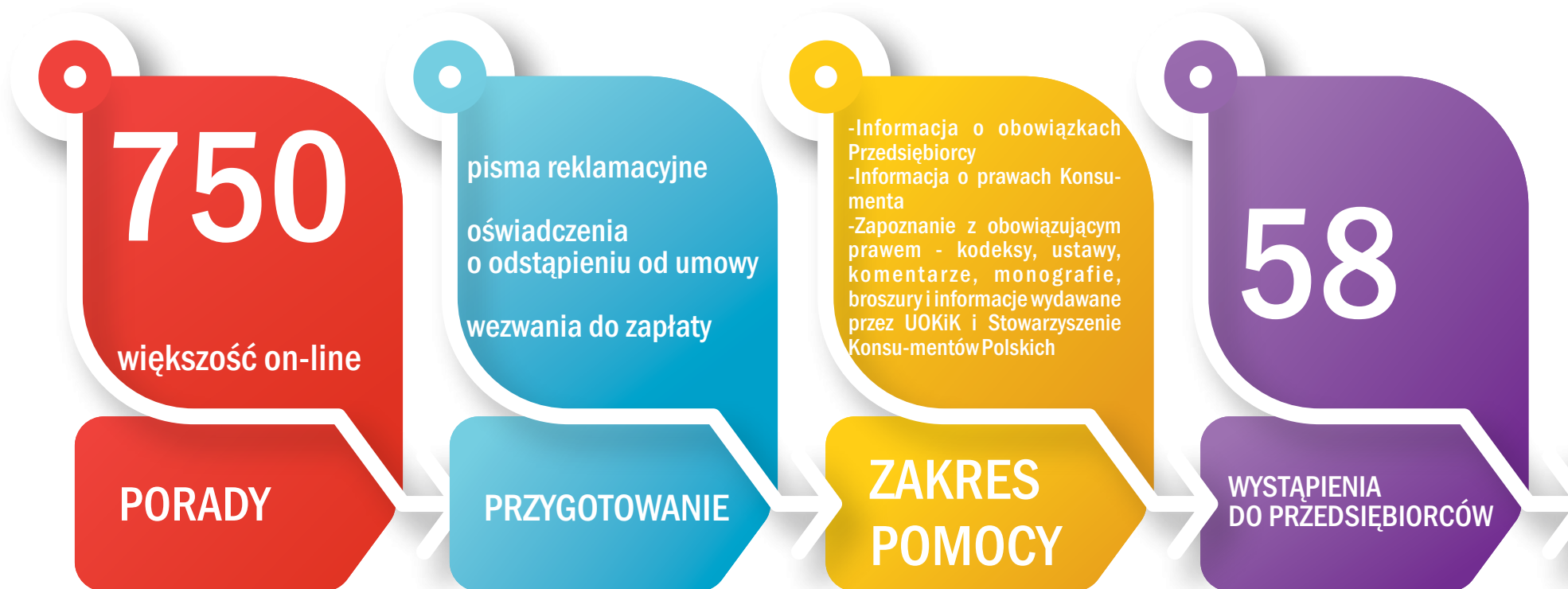

Ochrona praw konsumenta

W 2021 roku w stosunku do roku poprzedniego odnotowano:



225

Zadaniem samorządu powiatowego w zakresie ochrony praw konsumentów jest również prowadzenie edukacji konsumenckiej.

Powiatowy Rzecznik brał udział w 2021 roku w spotkaniu on-line z uczniami Liceum Ogólnokształcącego im. Joachima Lelewela w Żelechowie na temat bezpiecznych zakupów i zaciągania zobowiązań finansowych, a także ogólnie praw przysługujących konsumentom.

Uczniowie wraz swoim opiekunem zaaranżowali to spotkanie, ponieważ zgłosili się do udziału w konkursie zatytułowanym "Złote Szkoły NBP" i przeprowadzali spotkania z ekspertami w różnych dziedzinach.



Powiat Garwoliński





Źródło: freepik.com

Informacje medialne

Funpage Powiatu Garwolińskiego



Powiat Garwoliński

Utwórz nazwę użytkownika · 4 (4 oceny) · Usługi publiczne i rządowe

Edytuj CTA Obs

Najczęściej występujące miejscowości





INWESTYCJE

Remont hali basenowej przy ZS w Miętmem oraz hali sportowej przy ZS Nr 2 w Garwolinie

30.12.2021 r. została podpisana umowa o dofinansowanie zadania ze środków Funduszu Rozwoju Kultury Fizycznej zadania inwestycyjnego w ramach programu Sportowa Polska – Program Rozwoju Lokalnej Infrastruktury Sportowej – Edycja 2021

Zadanie 1

Polegać będzie na gruntownym remoncie hali basenowej o wymiarach: szer. 17,6m, dług. 29,90 m, wys. 5,15 m.

W ramach zadania zaplanowano m.in:

- malowanie i wyłożenie ścian hali płytkami,
- wymianę niecki basenowej,
- wyodrębnienie płytkiej niecki dla dzieci,
- zakup i montaż wyposażenia (m.in. zjeżdżalnia dla dzieci, słupki startowe, drabinki, wózek inwalidzki odciekowy dla osób niepełnosprawnych, podnośnik umożliwiający opuszczenie osoby niepełnosprawnej do wody, itp.)
- modernizację systemu uzdatniania wody
- wyrównanie posadzki i położenie nowych płytek wokółniecki

Zadanie 2

Gruntowny remont hali sportowej przy ZS nr 2 w Garwolinie (o wym. 18m x30m x7,20m) wraz z pomieszczeniami zaplecza (szatnie, łazienki, prysznic, magazyn sprzętu sportowego) oraz korytarzem łączącym halę gimnastyczną z pozostałą częścią budynku szkoły.

W ramach zadania zaplanowano m.in:

- malowanie i wyłożenie ścian hali płytkami,
- wymianę niecki basenowej,
- wyodrębnienie płytkiej niecki dla dzieci,
- zakup i montaż wyposażenia (m.in. zjeżdżalnia dla dzieci, słupki startowe, drabinki, wózek inwalidzki odciekowy dla osób niepełnosprawnych, podnośnik umożliwiający opuszczenie osoby niepełnosprawnej do wody, itp.)
- modernizację systemu uzdatniania wody
- wyrównanie posadzki i położenie nowych płytek wokółniecki

Data złożenia wniosku

30.03.2021 r.

Instytucja rozpatrująca wniosek

Ministerstwo Kultury i Sportu

Kwota dofinansowania

1 910 000,00 zł

Wkład własny

1 910 000,00 zł

2 zadania w ramach inwestycji

Zadanie nr 1: Remont hali basenowej przy ZS w Miętmem

Zadanie nr 2: Remont hali sportowej przy ZS Nr 2 w Garwolinie

Inwestycje

„Cyfrowy Dworek”

27.10.2021 r. została podpisana umowa z Narodowym Centrum Kultury na dofinansowanie zadania pn. „Cyfrowy Dworek” w ramach projektu systemowego: Konwersja cyfrowa domów kultury.

Celem projektu jest poszerzenie dostępności oferty programowej PCKiP, szczególnie w czasach, kiedy tradycyjne metody dotarcia do odbiorcy są mocno ograniczane z powodu pandemii

Wykorzystanie nowego sprzętu i nowoczesnych technologii informatycznych umożliwi przeniesienie działań w zakresie animacji kultury i edukacyjnych do wirtualnej rzeczywistości, wpłynie na poprawę jakości i zróżnicowanie wydarzeń dostępnych on line, pozwoli na uwzględnienie potrzeb osób niepełnosprawnych i seniorów w tym zakresie.

Szkolenia wpłyną na podniesienie kompetencji cyfrowych animatorów, pozwolą im zdobyć wiedzę i nowe doświadczenia oraz będą inspiracją do dalszego rozwijania aktywności kulturalnej, artystycznej i hobbystycznej lokalnej społeczności.

W nowoczesnej sali multimedialnej, oprócz zajęć i warsztatów stacjonarnych, możliwe będzie nagrywanie i streamowanie wykładów i spotkań, realizacja nagrań podcastowych i radiowych, a multimedialna biblioteka, umożliwi dostęp do zarchiwizowanych wydarzeń.

W ramach projektu zaplanowano zakup sprzętów: (projektor laserowy, ekran projekcyjny, komputery stacjonarne + oprogramowanie i licencje -3 szt., laptopy + oprogramowanie i licencje - 2 szt., kamera cyfrowa, kamera kieszonkowa, zestaw do nagłośnienia) oraz szkolenia dla pracowników PCKiP w Miętmem.

230

PLANOWANE INWESTYCJE

Data podpisania umowy 27.10.2021

Instytucja Narodowe Centrum Kultury

Kwota dofinansowania 109 800,00 zł

100% kwoty wydatków kwalifikowanych w ramach projektu grantowego.

Budowa rowerowego placu zabaw (pumptrack) przy ZS w Miętym

28.06.2021 r. została podpisana umowa na realizację operacji w ramach poddziałania „Wsparcie na wdrażanie operacji w ramach strategii rozwoju lokalnego kierowanego przez społeczność

Zaprojektowany rowerowy plac zabaw (pumptrack) jest specjalnie stworzonym torem przeszkód składającym się z garbów, zakretów oraz wyprofilowanych przeszkód.

Jazda na pumptracku świetnie wpisuje się w nurt sportów popuarnych wśród młodzieży, jednak z obiektu może korzystać szerokie spektrum użytkowników, o różnym stopniu umiejętności oraz w różnym wieku.

Pumptrack można wykorzystywać do jazdy na rowerach górskich, rowerach BMX, rowerkach dziecięcych, rowerkach biegowych, hulajnogach, deskorolkach i rolkach.

Realizacja zadania będzie uzupełnieniem istniejącej w pobliżu infrastruktury sportowo-rekreacyjnej.

Data podpisania umowy

28.06.2021

Instytucja

LGD –
Forum Powiatu
Garwolińskiego

Kwota dofinansowania

125 463,00 zł.



Inwestycje

232

W TRAKCIE REALIZACJI

Budowa zadaszenia boiska piłkarskiego przy POSiZL w Miętmem



Realizacja programu przyczyni się do wyeliminowania problemów z dostępnością do infrastruktury piłkarskiej w sezonie jesiennozimowym oraz pozwoli na całoroczne prowadzenie treningów oraz szkoleń piłkarskich.

Inwestycja dofinansowana ze środków Funduszu Rozwoju Kultury Fizycznej w ramach Programu Budowy Zadaszeń Boisk Piłkarskich – edycja pilotażowa 2020.

Koszt inwestycji: 2.240.093,22 zł. brutto
1.821.214,00 zł. netto

Data zawarcia umowy: 03.08.2021 r.

Termin realizacji: etap I -10.12.2021 r.
etap II -31.03.2022 r.

Wykonawca: Panorama Obiekty Sportowe
Sp. z o.o., ul. Puławska 38,
05-500 Piaseczno

Opis przedmiotu zamówienia: zadaszenie boiska piłkarskiego o wymiarach 100m x 64,4m w postaci hali pneumatycznej.

Budowa placówki opiekuńczo-wychowawczej w Izdebnie



Koszt inwestycji:

3.470.170,21 zł brutto
2.821.276,59 zł netto

Data zawarcia umowy:

18.08.2021 r.

Termin realizacji:

30.10.2022 r.

Wykonawca:

MKL-BUD Sp. z o.o.,
ul. Magazynowa 11a/38,
02-652 Warszawa

Opis przedmiotu zamówienia:

Przedmiotem planowanej inwestycji jest budowa budynku placówki opiekuńczo-wychowawczej wraz z niezbędną infrastrukturą techniczną i zagospodarowaniem terenu.

Budowa placówki opiekuńczo-wychowawczej w Izdebnie



Projektowana inwestycja polega na budowie budynku placówki opiekuńczo-wychowawczej wraz z niezbędną infrastrukturą techniczną i zagospodarowaniem terenu.

Obiekty i urządzenia budowlane objęte opracowaniem:



budynek placówki opiekuńczo-wychowawczej wraz z instalacjami wewnętrznymi;



przydomowa, biologiczna oczyszczalnia ścieków o przepustowości max. 2.8 m³/dobę;



zewnętrzna doziemna instalacja wodociągowa;



wewnętrzna, elektroenergetyczna linia zasilająca WLZ;



zjazd publiczny z drogi powiatowej;



wewnętrzny układ komunikacyjny;



ogrodzenie terenu.

Zintegrowany system e- usług w Starostwie Powiatowym w Garwolinie



**Koszt
inwestycji:**

1.224.550,00 zł brutto

**Termin
realizacji:**

30.06.2022r.

W ramach zadania: „Zintegrowany system e- usług w Starostwie Powiatowym w Garwolinie” zostanie stworzona:

- nowa strona internetowa Starostwa Powiatowego w Garwolinie,
- portal e- usługi,
- aplikacja.

Zintegrowany system e- usług w Starostwie Powiatowym w Garwolinie



Opis zadania:

Zakup oprogramowania oraz sprzętu komputerowego na potrzeby Starostwa Powiatowego w Garwolinie

Realizacja:

Projekt realizowany w ramach Regionalnego Programu Operacyjnego Województwa Mazowieckiego na lata 2014-2020 (RPO WM 2014-2020).

Elementy zadania:

1. Wdrożenie portalu internetowego
2. Wdrożenie e-usług – zbudowanie elektronicznego biura obsługi klienta (eBOK)
3. Bezpłatna aplikacja mobilna dla mieszkańców powiatu służąca do komunikacji Urząd – Mieszkaniec
4. Dostawa, wdrożenie i konfiguracja sprzętu komputerowego wraz z niezbędnym oprogramowaniem do celów realizacji świadczenia e-usług

Inwestycje

237

ZREALIZOWANE

Remont stołówki szkolnej w Szkole Podstawowej Specjalnej w Przyłęku



Koszt inwestycji: 139 577,00 brutto
113 477,24 netto

Data zawarcia umowy: 04.08.2021 r.

Termin realizacji: 30.09.2021 r.

Wykonawcy: Roboty budowlane:
Robert Marchewka Przedsiębiorstwo Budowlane ALBUD
ul. Wiejska 50, 08-460 Sobolew
Dostawa wyposażenia:
DK GASTRO Sp. z o.o. Sp.k.
ul. Stefana Batorego 16a, 03-289 Legionowo

Opis przedmiotu zamówienia: W ramach zadania wykonany został generalny remont zaplecza gastronomicznego. Zakupiono także nowe meble gastronomiczne, sprzęt AGD oraz niezbędne wyposażenie kuchni.

Wsparcie w ramach realizacji rządowego programu „Posiłek w szkole i w domu” - 80 000,00 zł

Inwestycje

238

ZREALIZOWANE

Remont stołówki szkolnej w Szkole Podstawowej Specjalnej w Trzciance

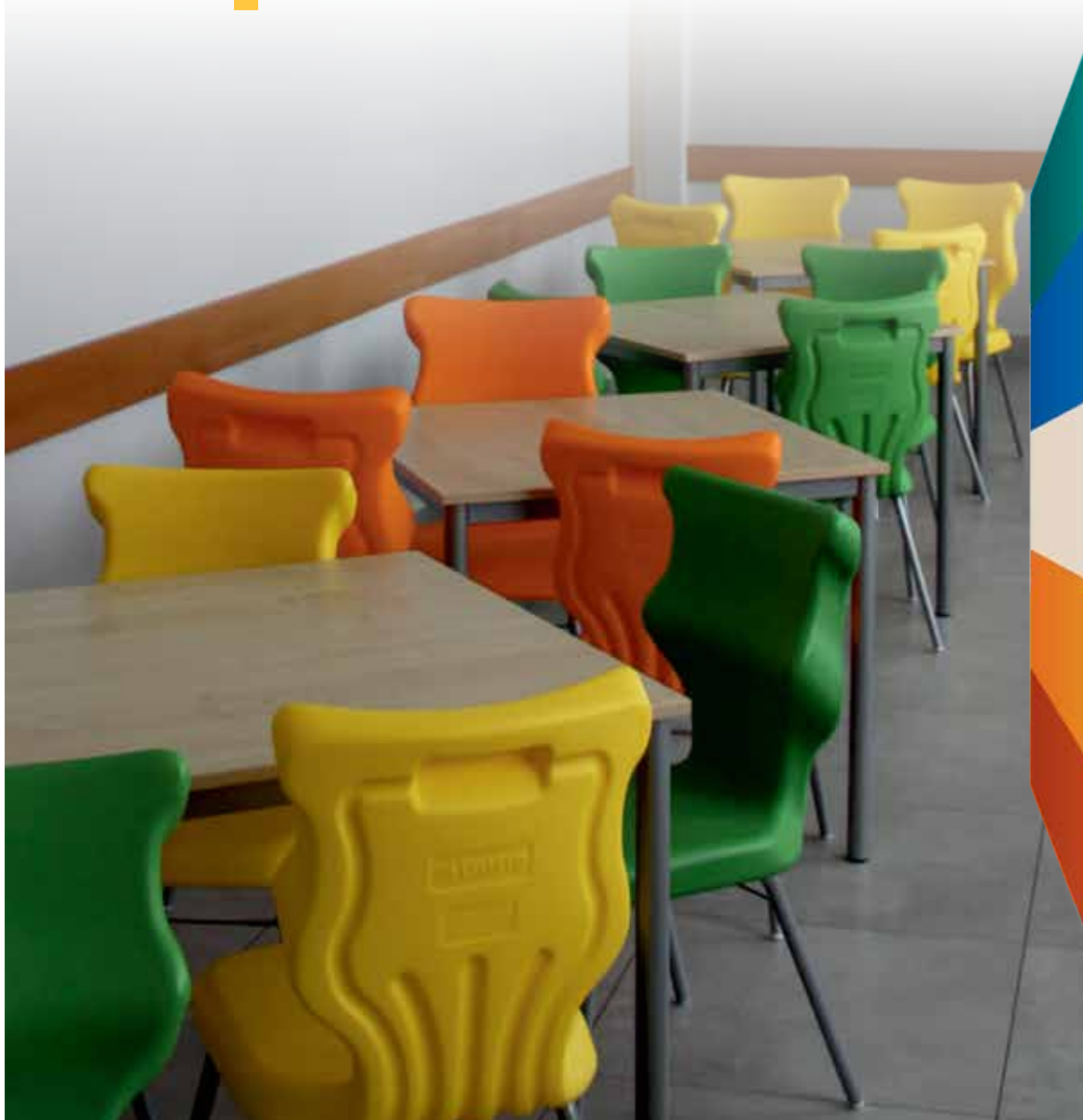

Koszt inwestycji: 140 828,00 brutto
114 494,31 netto

Data zawarcia umowy: 04.08.2021 r.

Termin realizacji: 30.09.2021 r.

Wykonawcy: Roboty budowlane:
Robert Marchewka Przedsiębiorstwo Budowlane ALBUD
ul. Wiejska 50, 08-460 Sobolew
Dostawa wyposażenia:
DK GASTRO Sp. z o.o. Sp.k.
ul. Stefana Batorego 16a, 03-289 Legionowo

Opis przedmiotu zamówienia: W ramach zadania wykonany został generalny remont zaplecza gastronomicznego. Zakupiono także nowe meble gastronomiczne, sprzęt AGD oraz niezbędne wyposażenie kuchni.

Wsparcie w ramach realizacji rządowego programu „Posiłek w szkole i w domu” - 80 000,00 zł

Remont systemu wentylacji obiektów sportowych ZS w Miętym



Koszt inwestycji: 559.296,71 zł. brutto
454.712,77 zł. netto

Data zawarcia umowy: 15.11.2021 r.

Termin realizacji: 22.12.2021 r.

Wykonawca: HYDRO-TERM BIS Sp. z o.o.,
Al. Jerozolimskie 81 lok. 7.10,
02-001 Warszawa

Opis przedmiotu zamówienia: Remont wentylacji na części obiektów sportowych ZS w Miętym.

Zadanie dofinansowana ze środków Funduszu Rozwoju Kultury Fizycznej w ramach programu Sportowa Polska w wysokości 50% kosztów kwalifikowanych zadania.

„Mazowiecki program przygotowania szkół, nauczycieli i uczniów do nauczania zdalnego” – II etap

Realizacja programu obejmuje:

- zakup komputerów stacjonarnych, laptopów, tabletów, drukarek, urządzeń wielofunkcyjnych, projektorów, tablic multimedialnych, modułów i programów edukacyjnych;
- zakup oprogramowania umożliwiającego prowadzenie nauki w formie zdalnej
- przeprowadzenie szkoleń dla nauczycieli i uczniów z wykorzystaniem zakupionego sprzętu i oprogramowania.

Ponadto z założeń projektu wynika objęcie wsparciem uczniów ze specjalnymi potrzebami edukacyjnymi, w tym niepełnosprawnościami oraz dla uczniów nieposiadających warunków technicznych do uczestnictwa w zdalnych zajęciach lekcyjnych, w tym nieposiadających dostępu do internetu.

Do udziału zgłoszono Liceum Ogólnokształcące im. Tadeusza Kościuszki w Sobolewie

Projekt jest realizowany w ramach X Osi Priorytetowej Programu Operacyjnego Województwa Mazowieckiego na lata 2014-2020 – Edukacja dla rozwoju Regionu, Działania 10.1 Kształcenie i rozwój dzieci i młodzieży, Poddziałania 10.1.1 Edukacja ogólna.

Projekt współfinansowany jest ze środków Europejskiego Funduszu Społecznego.

Udział w projekcie nie wymaga wkładu własnego Partnera.



Wydarzenia kulturalne

Programy, wydarzenia, pozyskane fundusze zewnętrzne

241

ZREALIZOWANE

Organizacja Festiwalu Kół Gospodyń Wiejskich

W ramach wydarzenia zorganizowane zostały stoiska promujące zdrową polską żywność, gdzie uczestnicy wydarzenia mieli możliwość degustacji tradycyjnych potraw regionalnych. Imprezie towarzyszył występ kapel i zespołów ludowych oraz zabawy i animacje dla dzieci.

Celem projektu jest zachowanie i kontynuacja tradycji kulinarnych Wschodniego Mazowsza poprzez zachęcenie lokalnych twórców do odtwarzania i popularyzowania lokalnych i regionalnych potraw, sposobu ich wytwarzania i zwyczajów z tym związanych jako walorów kulturowych, wyróżniających się spośród innych regionów oraz budowa tożsamości kulturowej w oparciu o ciągłość tradycji kulinarnych przekazywanych z pokolenia na pokolenie.

Podsumowaniem projektu było opracowanie oraz wydruk publikacji zawierającej przepisy nagrodzone w konkursie



91

„Festiwal Kół
Gospodyń Wiejskich
Powiatu Garwolińskiego

14.08.2021 r.

Teren Powiatowego Ośrodka Sportu
i Zarządzania Lokalami w Miętnej.

Podczas wydarzenia zorganizowano konkurs kulinarny dla Kół Gospodyń Wiejskich z Powiatu Garwolińskiego pn.: „Jadą goście jadą... I czym ich podejmiemy?”.

Krajowy Ośrodek Wsparcia Rolnictwa przyznał bezzwrotną pomoc finansową w kwocie 25 000 zł z przeznaczeniem na zakup nagród w konkursie kulinarnym.



Wydarzenia kulturalne

Programy, wydarzenia, pozyskane fundusze zewnętrzne

242

ZREALIZOWANE

Przedsięwzięcie społeczno-kulturalne pn.: „W listopadowej zadumie”

Podczas wydarzenia odbyła się prelekcja przybliżająca okres Polski pod zaborami i wydarzenia związane z odzyskaniem niepodległości, w tym działania Polskiej Organizacji Wojskowej ze szczególnym uwzględnieniem wydarzeń na terenie Powiatu Garwolińskiego. Obchody Narodowego Święta Niepodległości zakończone zostały wspólnym śpiewaniem pieśni patriotycznych.

Wydarzenie zostało zorganizowane z okazji 103 rocznicy odzyskania przez Polskę niepodległości. **11.11.2021 r.**
Miasto Garwolin - sala widowiskowa CSiK w Garwolinie

Wydarzenie zainaugurowane zostało Mszą Św. w Kolegiacie w Garwolinie. Następnie w Sali kinowej CSiK rozpoczął się program artystyczny. Głównym punktem programu był występ Artystów Teatru Wielkiej Opery Narodowej, Polskiej Opery Królewskiej i Reprezentacyjnego Zespołu Artystycznego Wojska Polskiego i scen warszawskich.

Dofinansowanie 16 000,00 zł
przez Samorząd Województwa Mazowieckiego



Wniosek o uzyskanie środków Funduszu Przeciwdziałania COVID-19 dla jednostek samorządu terytorialnego:

1	Data złożenia wniosku: 06.08.2020 r.
2	Kwota wnioskowana: 2 078 279,00 zł
3	Kwota przyznana: 2 078 279,00 zł
4	Przeznaczenie dofinansowania: 1 000 000,00 – Budowa zadania boiska piłkarskiego przy ZS w Miętnej (wkład własny)
5	1 078 279,00 – Przebudowa budynku Ośrodka Pomocy Dziecku „Zielone Izdebko”

Wniosek o uzyskanie środków Funduszu Przeciwdziałania COVID-19 dla jednostek samorządu terytorialnego:

1	Cel: Zwiększenie potencjału SPZOZ w Garwolinie w zakresie diagnostyki obrazowej
2	Data złożenia wniosku: 29.09.2020 r.
3	Kwota wnioskowana: 5 799 600,00 zł
4	Kwota przyznana: 4 000 000,00 zł
5	<ul style="list-style-type: none">- utworzenie nowoczesnej pracowni rezonansu magnetycznego w szpitalu;- zakup aparatu rezonansu magnetycznego – (MR 1,5T)- zakup wysokospecjalistycznego aparatu do pracowni USG- zakup przyłóżkowego aparatu USG dla oddziału intensywnej terapii- zakup aparatu RTG (ramię C) na blok operacyjny

Wniosek o uzyskanie środków Funduszu Przeciwdziałania COVID-19 dla jednostek samorządu terytorialnego:

1	Cel: Budowa nowego budynku placówki socjalizacyjnej dla dzieci umieszczonych w instytucjonalnej pieczy zastępczej.
2	Data złożenia wniosku: 17.12.2020 r.
3	Kwota wnioskowana: 5 200 000,00 zł
4	Kwota przyznana: 1 000 000,00 zł



BEZPIECZEŃSTWO I PORZĄDEK PUBLICZNY

Strategia działania Powiatu Garwolińskiego w zakresie porządku publicznego i bezpieczeństwa obywateli zawiera się w dokumencie uchwalonym dnia 22 czerwca 2017 roku, zatytułowanym: „Powiatowy program zapobiegania przestępczości oraz ochrony bezpieczeństwa obywateli i porządku publicznego Powiatu Garwolińskiego”. Program uchwalono na czas nieokreślony

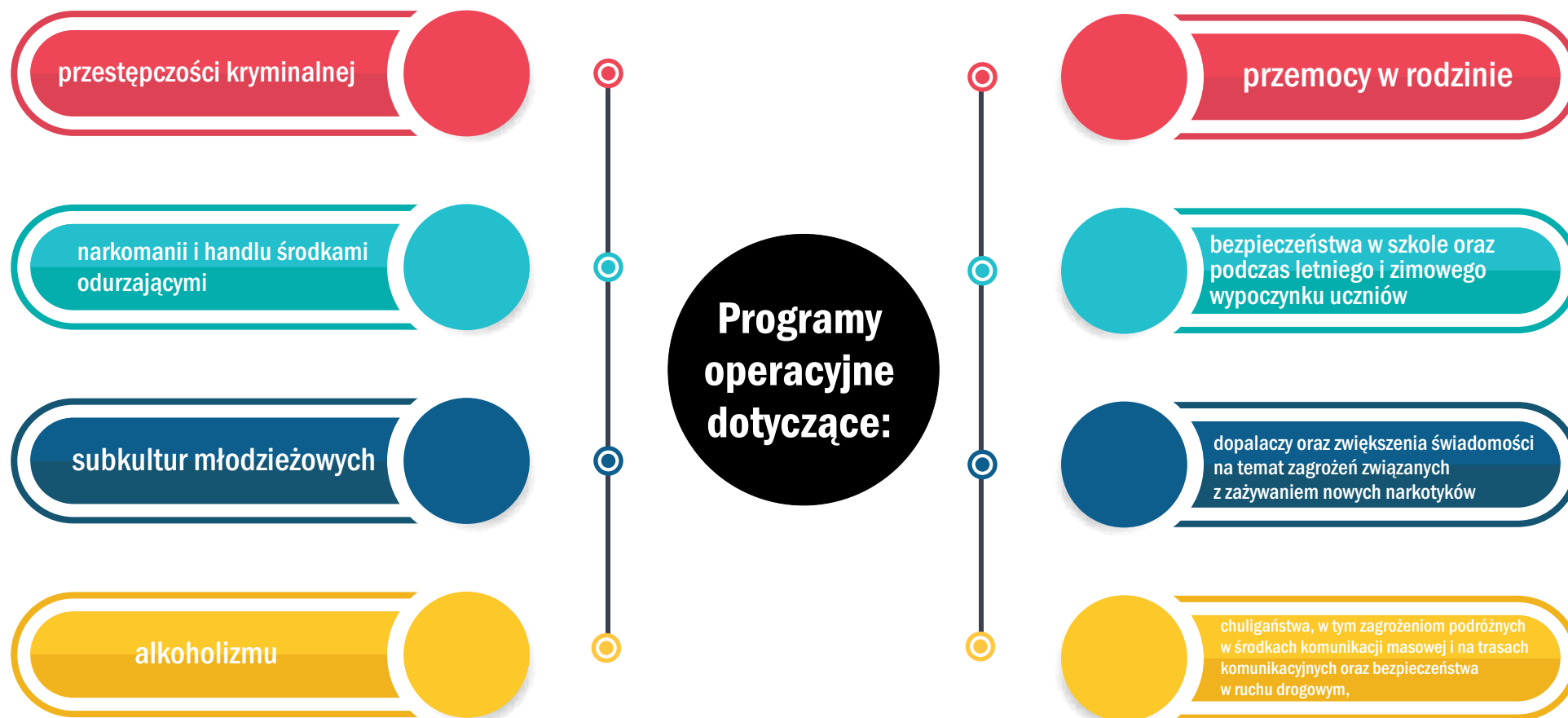

Teren działania Komendy Powiatowej Policji w Garwolinie obejmuje powierzchnię 1284,29km²

Obszar powiatu garwolińskiego zamieszkuje 108 419 osób
Gęstość zaludnienia na poziomie 84,7 osób/km²

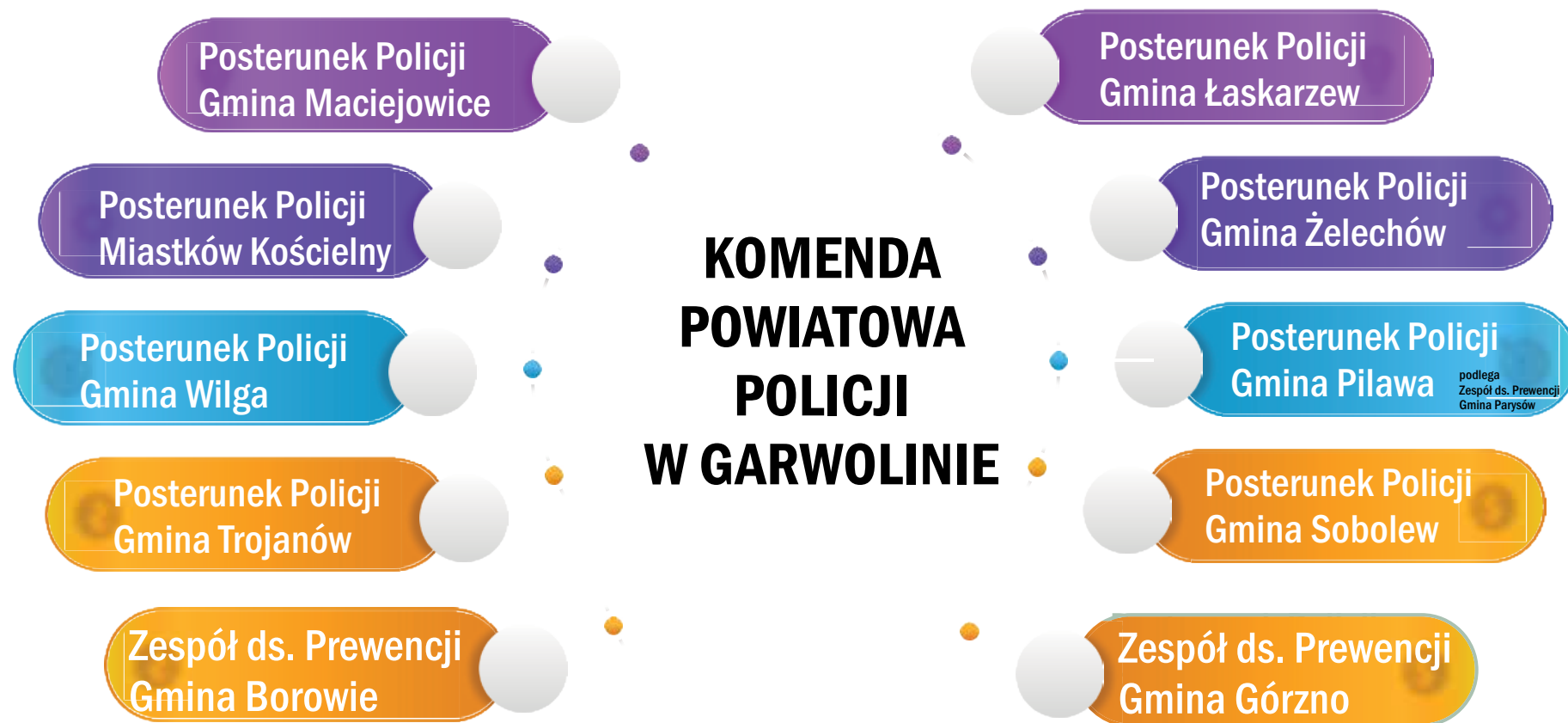



- ➔ 9 219 mandaty karne
- ➔ 622 notatek stanowiących podstawę do sporządzenia wniosku o ukaranie do Sądu Rejonowego w Garwolinie
- ➔ 3 097 osób pouczonych za popełnione wykroczenie
- ➔ 1 100 dowodów rejestracyjnych oraz 214 uprawnień do prowadzenia pojazdu zatrzymanych, w tym 115 za przekroczenie dozwolonej prędkości
- ➔ 24 649 kierujących przebadanych na zawartość alkoholu w wydychanym powietrzu



Służba Prewencyjna

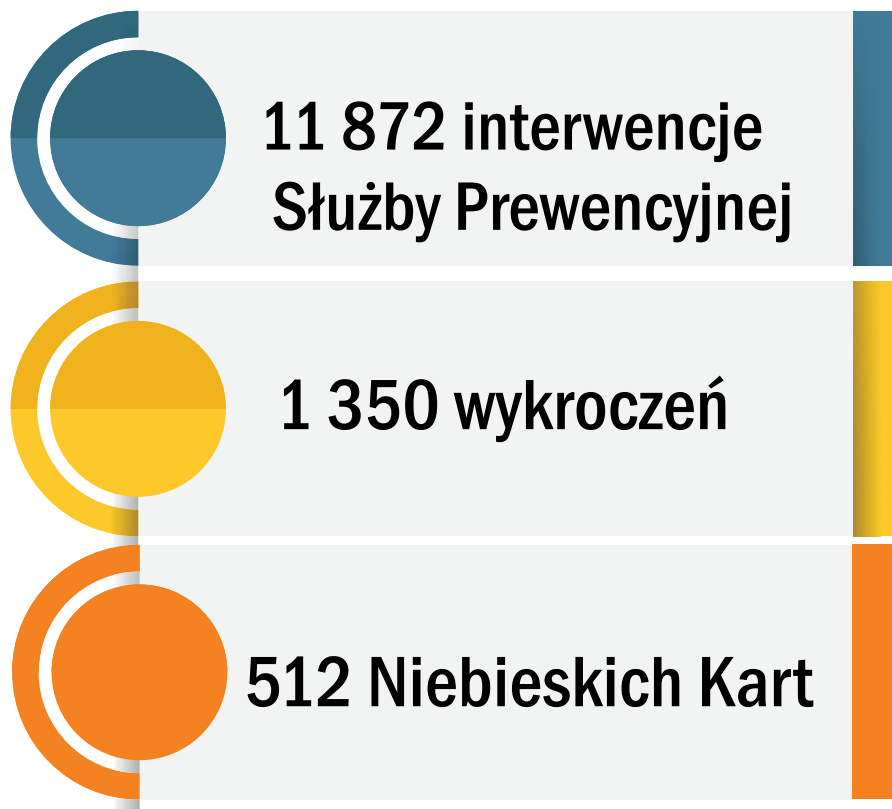

Wydziału Prewencji

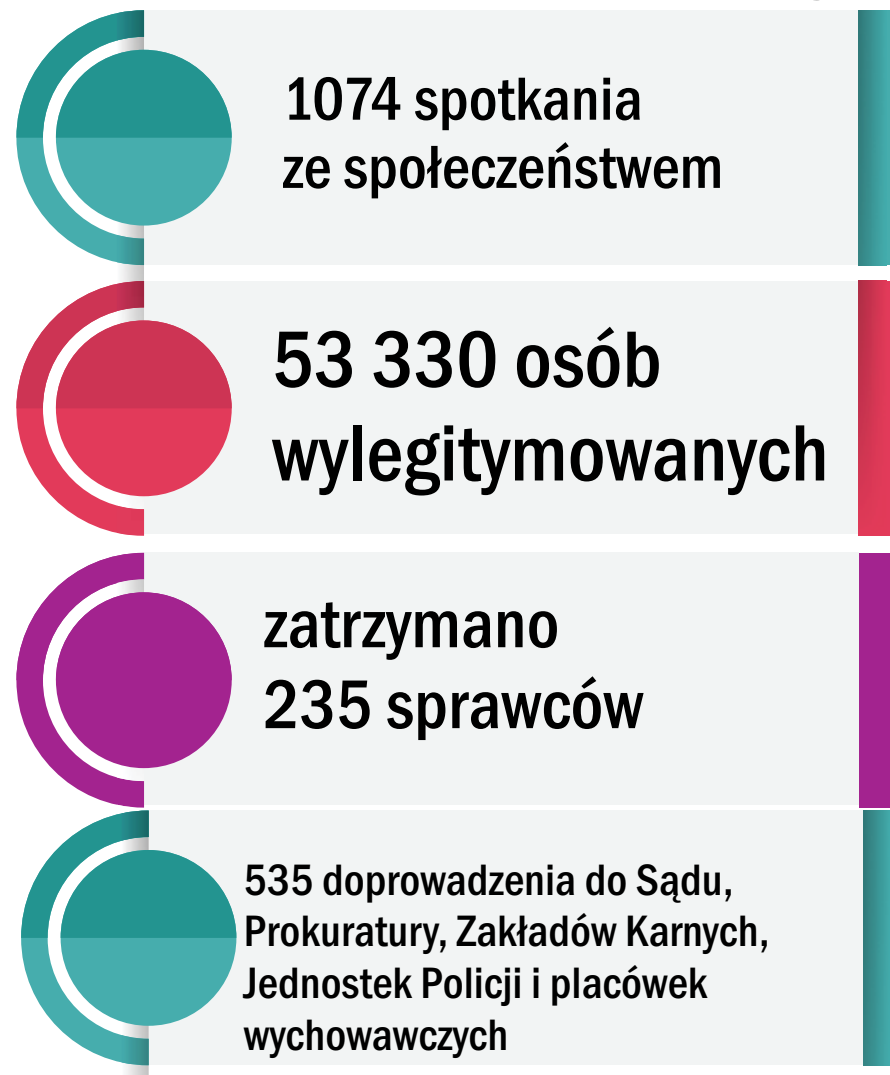

KRAJOWA MAPA ZAGROZEŃ BEZPIECZEŃSTWA

W okresie od 1 stycznia do 31 grudnia 2021 r. odnotowano 2 255 zgłoszeń, w tym:

potwierdzone - 1371

2255 ZGŁOSZENIA

niepotwierdzone - 876



OCHRONA PRZECIWPOWODZIOWA

Strategia działań Powiatu Garwolińskiego w zakresie zarządzania kryzysowego stanowi treść Powiatowego Planu Zarządzania Kryzysowego, spójnego z rozwiązaniami zawartymi w Wojewódzkim Planie Zarządzania Kryzysowego Województwa Mazowieckiego.

Zagrożenie powodziowe na terenie powiatu garwolińskiego występuje głównie za przyczyną rzeki Wisły i jej dopływów – głównie rzeki Wilgi.

Prawy brzeg rzeki Wisły oraz ujścia rzek Okrzejka i Wilga posiadają wały przeciwpowodziowe.

Łączna długość wałów to 50,6 km.

Szczegółowe informacje w załączniku



ZADANIA Z ZAKRESU OBRONNOŚCI

Strategia obronna Powiatu Garwolińskiego stanowi treść Planu operacyjnego funkcjonowania Powiatu Garwolińskiego w warunkach zewnętrznego zagrożenia bezpieczeństwa państwa i w czasie wojny, zawierająca 376 zadań operacyjnych zaplanowanych do realizacji w 24 obszarach tematycznych związanych z obronnością.

Dopełnieniem tej strategii są:

Plan przygotowania podmiotów leczniczych na potrzeby obronne państwa

Plan Akcji Kurierskiej Starostwa Powiatowego w Garwolinie

Plan szkolenia obronnego w 2021 r.

Program szkolenia obronnego na lata 2021-2023

W 2021 roku dokonano praktycznej oceny wybranych zadań operacyjnych składających się na strategię obronną Powiatu Garwolińskiego. Ocenę przeprowadzono w formie powiatowego ćwiczenia obronnego p.k. WILGA - 2021.

ZADANIA Z ZAKRESU OBRONNOŚCI

Zadania Powiatu Garwolińskiego wynikające z dokumentów strategicznych realizowane są w głównej mierze przez Wydział Zarządzania Kryzysowego, Ochrony Ludności, Spraw Społecznych i Obywatelskich wspierany przez pozostałe wydziały Starostwa Powiatowego, a także przez:

- ▶ Komendę Powiatową Policji;
- ▶ Komendę Powiatową Państwowej Straży Pożarnej;
- ▶ Samodzielny Publiczny Zakład Opieki Zdrowotnej;
- ▶ Powiatowy Inspektorat Nadzoru Budowlanego.



KWALIFIKACJA WOJSKOWA

1600 osób

W pierwszych latach po reaktywowaniu powiatu, do kwalifikacji wojskowej stawało corocznie ok. 1600 osób

700 osób

Od kilku lat, liczba osób podlegających kwalifikacji wojskowej wynosi ok. 700

Kwalifikacja wojskowa

18.05.2021 - 06.07.2021

Stawiennictwu do kwalifikacji podlegali mężczyźni urodzeni w roku 2002 oraz mężczyźni urodzeni w roku 2001, którzy nie zrealizowali obowiązku stawiennictwa do kwalifikacji wojskowej w roku 2020 z powodu wybuchu pandemii koronawirusa SARS-CoV-2

1137 osób stawiało się do kwalifikacji w 2021 r.

1104 mężczyzn
18 kobiet
15 ochotników





Przeciwdziałanie bezrobociu i aktywizacja lokalnego rynku pracy

Powiatowy Urząd Pracy w Garwolinie obejmuje swoim działaniem bezrobotnych z terenu miast i gmin wchodzących w skład powiatu garwolińskiego, tj.:

gmin: Borowie, Garwolin, Górzno, Łaskarzew, Maciejowice, Miastków Kościelny, Parysów, Sobolew, Trojanów, Wilga, miast: Garwolin, Łaskarzew oraz gmin miejsko-wiejskich: Pilawa i Żelechów.



1. Procentowy poziom bezrobocia w okresie XII. 2020- XII.2021r.

	XII' 2020	I	II	III	IV	V	VI	VII	VIII	IX	X	XI	XII
Kraj	6,2	6,5	6,5	6,4	6,3	6,1	5,9	5,9	5,8	5,6	5,5	5,4	5,4
Woj. Mazowieckie	5,2	5,3	5,4	4,5	5,2	5,1	5,0	4,9	4,9	4,8	4,6	4,6	4,6
Powiat Garwoliński	9,4	9,6	9,7	8,5	9,5	9,3	9,1	9,2	9,2	9,3	9,0	9,0	9,0

2. Bezrobotni w poszczególnych grupach wiekowych

Podział według wieku	Liczba osób bezrobotnych stan na 31.12.2019r.	Liczba osób bezrobotnych stan na 31.12.2020r.	Liczba osób bezrobotnych stan na 31.12.2021r.
18-24 lata	583	623	612
25-34 lata	994	1198	1061
35-44 lata	813	961	924
45-54 lata	579	628	632
Od 55 do 60 lat	366	355	361
Powyżej 60 lat	257	277	266



3. Zestawienie zbiorcze bezrobocia w poszczególnych gminach

Nazwa Gminy	Liczba osób bezrobotnych stan na 31.12.2019r.	Liczba osób bezrobotnych stan na 31.12.2020r.	Liczba osób bezrobotnych stan na 31.12.2021r.
Gmina Borowie	172	197	185
Miasto Garwolin	628	716	659
Gmina Garwolin	461	494	474
Gmina Górzno	200	239	230
Miasto Łaskarzew	186	223	213
Gmina Łaskarzew	168	194	197
Gmina Maciejowice	252	266	264
Gmina Miastków Kościelny	154	149	147
Gmina Parysów	137	169	158
Miasto i Gmina Pilawa	372	428	416
Gmina Sobolew	190	217	216
Gmina Trojanów	178	205	180
Gmina Wilga	179	192	169
Miasto i Gmina Żelechów	315	356	334



4. Bezrobotni według wykształcenia

Wykształcenie	Liczba osób bezrobotnych stan na 31.12.2019r.	Liczba osób bezrobotnych stan na 31.12.2020r.	Liczba osób bezrobotnych stan na 31.12.2021r.
Wyższe	352	404	349
Policealne i średnie zawodowe	859	980	943
Średnie ogólnokształcące	415	457	442
Zasadnicze zawodowe	1144	1293	1233
Gimnazjalne, podstawowe i niepełne podstawowe	822	908	889

5. Bezrobotni według stażu pracy

Staż pracy w latach	Liczba osób bezrobotnych stan na 31.12.2019r.	Liczba osób bezrobotnych stan na 31.12.2020r.	Liczba osób bezrobotnych stan na 31.12.2021r.
Do roku	543	642	642
1-5 lat	962	1114	999
5-10 lat	572	659	635
10-20 lat	549	614	577
20-30 lat	290	275	283
30 lat i więcej	89	89	83
Bez stażu pracy	587	649	637



6. Bezrobotni według czasu pozostawania bez pracy

Czas pozostawania bez pracy	Liczba osób bezrobotnych stan na 31.12.2019r.	Liczba osób bezrobotnych stan na 31.12.2020r.	Liczba osób bezrobotnych stan na 31.12.2021r.
Do 1 miesiąca	317	241	251
Od 1 do 3 miesięcy	498	445	384
Od 3 do 6 miesięcy	540	493	455
Od 6 do 12 miesięcy	584	801	608
Od 12 do 24 miesięcy	553	889	778
Pow. 24 miesięcy	1100	1173	1380

7. Bezrobotni będący w szczególnej sytuacji na rynku pracy

Wyszczególnienie	Liczba osób bezrobotnych stan na 31.12.2019r.	Liczba osób bezrobotnych stan na 31.12.2020r.	Liczba osób bezrobotnych stan na 31.12.2021r.
Długotrwale bezrobotni	1981	2385	2409
Do 25 roku życia	583	623	612
Pow. 50 roku życia	909	912	904
Bez kwalifikacji zawodowych	1491	1740	705
Niepełnosprawni	41	41	57



8. Kobiety będące w szczególnej sytuacji na rynku pracy

Sytuacja kobiet na rynku pracy	Liczba osób bezrobotnych stan na 31.12.2019r.	Liczba osób bezrobotnych stan na 31.12.2020r.	Liczba osób bezrobotnych stan na 31.12.2021r.
Zarejestrowanych ogółem	1672	1798	1742
w tym			
Z prawem do zasiłku	382	370	339
według czasu pozostawania bez pracy od 12 do 24 miesięcy	280	403	321
według czasu pozostawania bez pracy powyżej 24 miesięcy	507	562	671
według wieku od 18 do 24 lat	292	282	276
według wieku od 55 do 60 lat	146	137	133
z wykształceniem wyższym	194	252	271
z wykształceniem zawodowym	381	381	436
z wykształceniem średnim ogólnokształcącym	229	249	279
bez stażu pracy	257	262	266



Pośrednictwo pracy

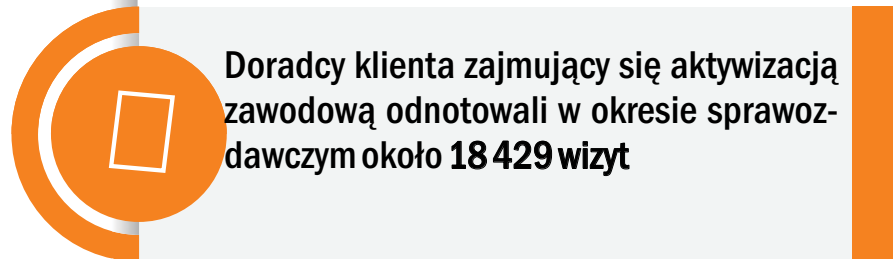
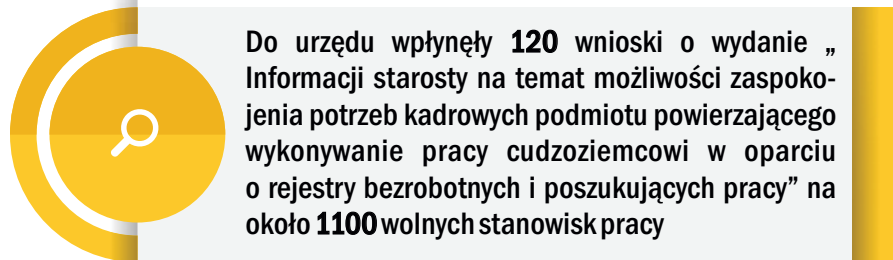
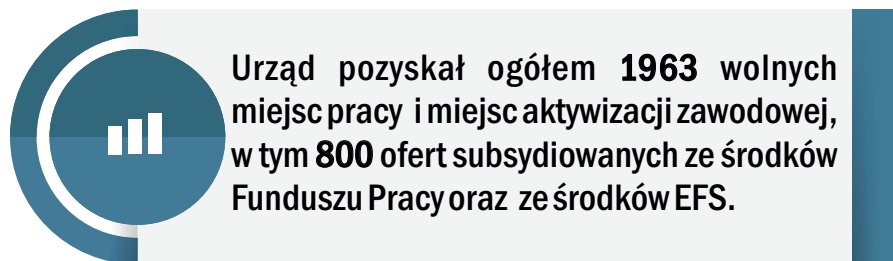

USŁUGI RYNKU PRACY

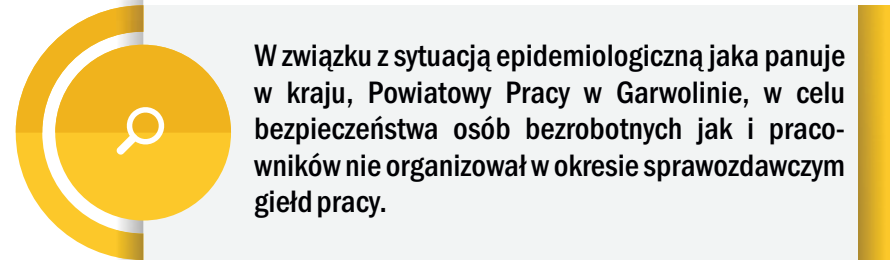
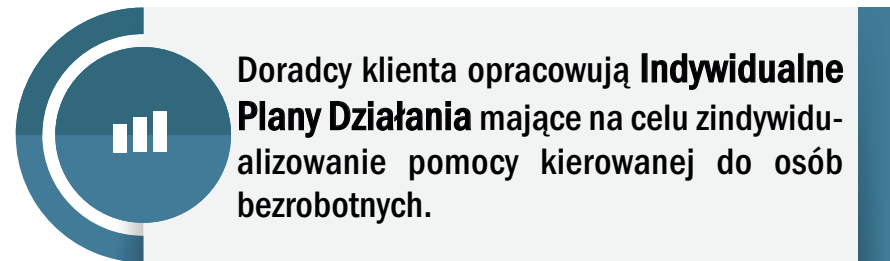

USŁUGI RYNKU PRACY

Szkolenia i przekwalifikowania

45

Szkolenie to pozaszkolne zajęcia mające na celu uzyskanie, uzupełnienie lub doskonalenie umiejętności i kwalifikacji zawodowych lub ogólnych, potrzebnych do wykonywania pracy, w tym umiejętności poszukiwania zatrudnienia.

Szkolenia dla 45 osób bezrobotnych

10 kobiet

28 zamieszkałych na wsi

19 osób do 30 roku życia,
w tym 8 osób do 25 roku życia

3 powyżej 50 roku życia

17 długotrwale bezrobotne

Kierunki szkoleń

Prawo jazdy kat. B+E
Prawo jazdy kat. C+E
Prawo jazdy kat. D
Kwalifikacja na przewóz rzeczy
Przewóz materiałów niebezpiecznych
ADR
Przewóz osób
Operator koparko-ładowarek
Wózki widłowe
Spawanie
Kursy komputerowe
Szkolenie fryzjerskie
Rzeczoznawca samochodowy
Kurs kosmetyczny
Język angielski
Instruktor jazdy konnej
Behawiorysta zwierząt
Kurs masażu
Opiekun medyczny



Aktywne formy przeciwdziałania bezrobociu - wydatki

Według stanu na dzień 31 grudnia 2021r. łączna kwota środków Funduszu Pracy, wydatkowana na realizację zadań na rzecz promocji zatrudnienia, łagodzenia skutków bezrobocia i aktywizacji zawodowej wynosi **11 472 141,31 zł**, w tym **5 693 660,17 zł** w ramach EFS.

Struktura wydatków z uwzględnieniem przyznanych środków finansowych na dzień 31.12.2021r.

Rodzaj Wydatku	Kwota wydatkowana w 2020r.	Kwota wydatkowana w 2021r.
Szkolenia – w tym:	84 400	163 240,47
koszty szkoleń	62 800	125 100,00
stypendia szkoleniowe	21 600	38 140,47
Prace interwencyjne	520 100	1 127 617,88
Roboty publiczne	90 300	148 629,23
Prace społecznie użyteczne	151 800	141 097,62
Stáže - w tym:	1 922 600	3 367 636,86
stypendia za okres stażu	1 919 700	3 367 636,86
bona stażowy, koszty dojazdu, premia dla pracodawcy z tyt. zatrudnienia po bonie stażowym	2 900	0
Bona na zasiedlenie	137 500	245 680,90
Środki na podjęcie działalności gospodarczej	2 503 200	3 564 979,00
Doposażenie stanowiska pracy	0	1 540 851,65
Krajowy Fundusz Szkoleniowy	1 039 100	1 167 571,60
Refundacja kosztów opieki nad dzieckiem	3 200	4 836,10
OGÓŁEM AKTYWNE	6 452 200	11 472 141,31



Aktywne formy przeciwdziałania bezrobociu -skierowane osoby

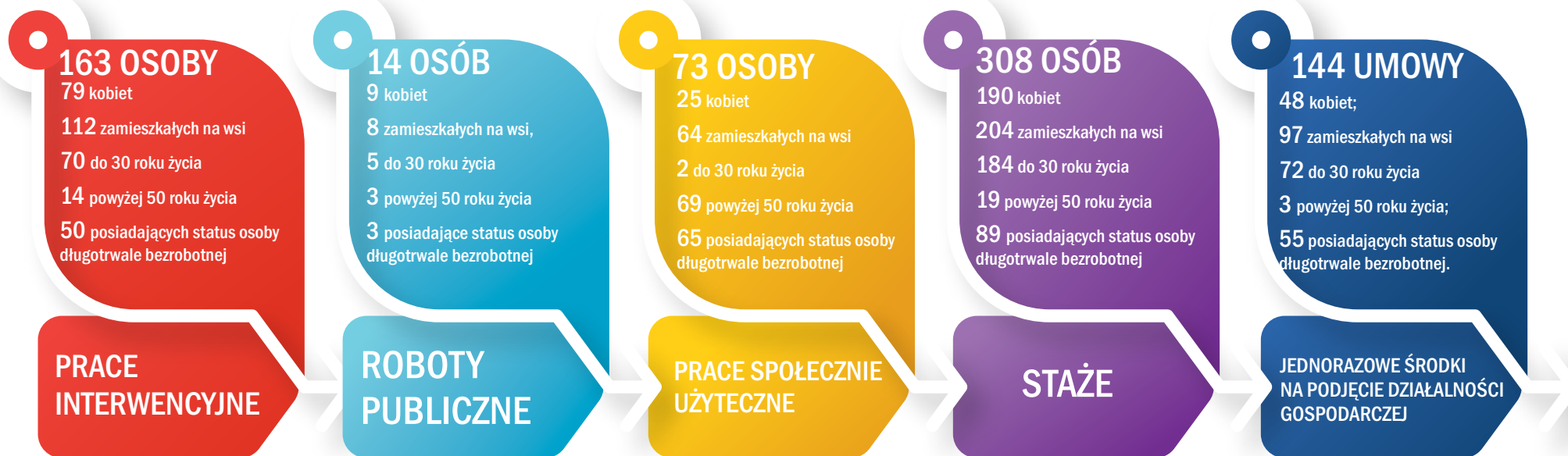

Aktywne formy przeciwdziałania bezrobociu -skierowane osoby

65 OSÓB

18 kobiet
50 zamieszkałych na wsi
29 do 30 roku życia
5 powyżej 50 roku życia
25 posiadających status osoby
długotrwale bezrobotnej.

REFUNDACJE KOSZTÓW
WYPOSAŻENIA I DOPOSAŻENIA
STANOWISKA PRACY

31 OSÓB

15 kobiet
18 zamieszkałych na wsi
31 do 30 roku życia
0 powyżej 50 roku życia
3 posiadające status osoby
długotrwale bezrobotnej

REFUNDACJE KOSZTÓW
PODJĘCIA PRACY POZA
MIEJSCEM ZAMIESZKANIA
W RAMACH BONU
ZASIEDLENIE

73 OSOBY

- jest bezrobotna i wychowuje samotnie co
najmniej jedno dziecko do lat siedmiu albo
opiekuje się osobą zależną,
- podejmie zatrudnienie albo inną pracę
zarobkową,
- zostanie skierowana na staż, przygotowanie
zawodowe dorosłych lub szkolenie,
- uzyskiwane przez nią miesięczne przychody
nie przekroczą minimalnego wynagrodzenia.

2 OSOBY

REFUNDACJE KOSZTÓW
OPIEKI NAD DZIECKIEM



Krajowy Fundusz Szkoleniowy

Środki KFS przeznaczone są na podnoszenie kwalifikacji pracodawców i pracowników poprzez szkolenia.

Celem utworzenia KFS jest zapobieganie utracie zatrudnienia przez osoby pracujące z powodu kompetencji nieadekwatnych do wymagań zmieniającej się gospodarki. Zwiększenie inwestycji w potencjał kadrowy powinno poprawić zarówno pozycję firm jak i samych pracowników na rynku pracy.

Wydatkowania środków KFS w 2021 roku z uwzględnieniem liczby przedsiębiorców oraz przeszkolonych pracowników.

Rodzaj pracodawcy	Liczba pracodawców (rozumianych jako podmioty gospodarcze, firmy) objętych wsparciem KFS	Liczba przeszkolonych pracowników (w tym pracodawców rozumianych jako osoby korzystające ze wsparcia KFS)
Przedsiębiorca zatrudniający do 9 pracowników	48	77
Przedsiębiorca zatrudniający od 10 do 49 pracowników	12	47
Przedsiębiorca zatrudniający powyżej 50 pracowników	4	122
Jednostki sektora finansów publicznych	4	58
Inne	6	241
RAZEM	74	545



Zatrudnienie cudzoziemców



1515 wniosków o wydanie zezwolenia na pracę sezonową dla cudzoziemców na terytorium Rzeczypospolitej Polskiej



4042 nowych spraw zezwolenia na pracę sezonową oświadczenia o powierzeniu wykonywania pracy cudzoziemcowi



434 decyzji zezwalających na pracę sezonową cudzoziemca
2 - odmowy
0 - uchylenie



1 473 - zatrudnienie w gospodarstwach rolnych: większość obywateli Ukrainy
Nepalu - 35
Mołdawii - 4
Rosji - 2

Zatrudnieni cudzoziemcy to obywatele:

- Ukrainy - 2224 osób (1319 w 2020 roku)
- Białorusi - 164 osób (105 w 2020 roku)
- Gruzji - 66 osób (15 w 2020 roku)
- Mołdawii - 23 osoby (5 2020 roku)
- Rosji - 45 osób (4 w 2020 roku)
- Armenii - 5 osób



Inne wydatki funduszu pracy na realizację zadań ustawowych dla osób bezrobotnych

Zasiłki dla bezrobotnych

Wydatki na zasiłki dla osób bezrobotnych wyniosły:

% pobieranego zasiłku	Kwota wydatkowana w 2020 (w tys. zł.)	Kwota wydatkowana w 2021 (w tys. zł.)
80	1 945,3	2 172,1
100	3 273,1	3 888,2
120	1 472,7	1 632,3
Kwota wydatkowana łącznie	6 691,1	7 692,6

oraz dodatkowo w okresie sprawozdawczym od zasiłków naliczono kwotę 2 135,8 tys. zł. na ubezpieczenie społeczne.



Inne wydatki funduszu pracy na realizację zadań ustawowych dla osób bezrobotnych

Składki na ubezpieczenie zdrowotne

Kwota składek na ubezpieczenie zdrowotne od osób bezrobotnych bez prawa do zasiłku wyniosła:

2020r. - 2 323,7 tys. zł.

2021r. - 3 558,0 tys. zł.

Dodatki aktywizacyjne

Dodatki aktywizacyjne dla osób bezrobotnych z prawem do zasiłku podejmującym zatrudnienie bądź inną pracę zarobkową, przyznano:

2020r. - 260 osobom na kwotę 409,2 tys. zł.

2021r. - 239 osobom na kwotę 491,1 tys. zł.

Refundacja składek na ubezpieczenie społeczne rolników

Refundacja składek na ubezpieczenie w KRUS została wypłacona w roku:

2020r. - na kwotę 0,9 tys. zł.

2021r. - na kwotę 0,9 tys. zł.

Do końca grudnia 2021r. 2 osoby skorzystały z refundacji składek KRUS.



Informacja o realizowanych programach wynikających z ustawy z dnia 2 marca 2020 r. o szczególnych rozwiązaniach związanych z zapobieganiem, przeciwdziałaniem i zwalczaniem COVID-19 i innych chorób zakaźnych oraz wywołanych nimi sytuacji kryzysowych na dzień 31.12.2021 r.

Liczba złożonych wniosków – 117

Wnioskowana kwota dofinansowania – 667,4 tys. zł

Liczba podmiotów, którym wypłacono dofinansowanie – 92

Kwota wypłaconego dofinansowania – 530,7 tys. zł

SZCZEGÓŁOWE DANE

Dofinansowanie przedsiębiorcom części kosztów wynagrodzeń pracowników w przypadku spadku obrotów gospodarczych – art. 15 zzb

SZCZEGÓŁOWE DANE

Liczba złożonych wniosków – 41

Liczba pracowników ujętych we wnioskach – 336

Wnioskowana kwota dofinansowania – 1 061,4 tys. zł

Liczba podmiotów, którym wypłacono dofinansowanie – 34

Kwota wypłaconego dofinansowania – 1 029,6 tys. zł

Dofinansowanie części kosztów prowadzenia działalności gospodarczej dla przedsiębiorcy niezatrudniającego pracowników w przypadku spadku obrotów gospodarczych – art. 15 zzc

Jednorazowa pożyczka na pokrycie bieżących kosztów prowadzenia działalności gospodarczej - art. 15 zzd oraz Pożyczka bezwrotna ze środków Funduszu Pracy - art.15 zzda

SZCZEGÓŁOWE DANE

Liczba złożonych wniosków – 85

Liczba podmiotów, którym udzielono pożyczkę – 27

Kwota udzielonej pożyczki – 129,2 tys. zł



Informacja o realizowanych programach wynikających z ustawy z dnia 2 marca 2020 r. o szczególnych rozwiązaniach związanych z zapobieganiem, przeciwdziałaniem i zwalczaniem COVID-19 i innych chorób zakaźnych oraz wywołanych nimi sytuacji kryzysowych na dzień 31.12.2021 r.

Liczba złożonych wniosków - 1015
 Wnioskowana kwota dofinansowania - 5 075,0 tys. zł
 Liczba podmiotów, którym wypłacono dofinansowanie - 486
 Kwota wypłaconego dofinansowania - 4 710,0 tys. zł

SZCZEGÓŁOWE DANE

Jednorazowa dotacja na pokrycie bieżących kosztów prowadzenia działalności gospodarczej mikroprzedsiębiorcy i małego przedsiębiorcy określonych branż, o których mowa w art. 15z4

SZCZEGÓŁOWE DANE

Liczba złożonych wniosków – 187
 Wnioskowana kwota dofinansowania – 935,0 tys. zł
 Liczba podmiotów, którym wypłacono dofinansowanie – 161
 Kwota wypłaconego dofinansowania – 805,0 tys. zł

Dotacja na pokrycie bieżących kosztów prowadzenia działalności gospodarczej mikroprzedsiębiorcy i małego przedsiębiorcy określonych branż

Jednorazowe dotacje z Funduszu Pracy na pokrycie bieżących kosztów prowadzenia działalności gospodarczej przez przedsiębiorców prowadzących sklepiki szkolne art. 15z4a

SZCZEGÓŁOWE DANE

Liczba złożonych wniosków - 11
 Wnioskowana kwota dofinansowania - 55,0 tys. zł
 Liczba podmiotów, którym wypłacono dofinansowanie - 2
 Kwota wypłaconego dofinansowania - 50,0 tys. zł

Ogółem na wszystkie formy pomocy wydatkowano – 7 259,5 tys. zł.

Projekty współfinansowane przez Unię Europejską w ramach Europejskiego Funduszu Społecznego



W 2021 r. Powiatowy Urząd Pracy w Garwolinie pozyskał kwotę **6 043 090,95 zł** środków unijnych na realizację dwóch projektów z perspektywy 2014-2020 (rozszerzenie na lata 2021-2022).



Projekt skierowany do osób bezrobotnych do 29 roku życia

W 2021 r. był drugim rokiem realizacji trzyletniego projektu „Aktywizacja osób młodych pozostających bez pracy w powiecie garwolińskim (IV)” współfinansowanego z Europejskiego Funduszu Społecznego w ramach Programu Operacyjnego Wiedza Edukacja Rozwój Działanie 1.1

Celem projektu jest zwiększenie możliwości zatrudnienia osób młodych do 29 roku życia.

Kwota projektu w 2021 r.

3 426 257,19 zł

Zrealizowana kwota projektu w 2021 r.

3 276 764,21 zł

Aktywizowano

179 osób

Formy aktywizacji

4

Powiat Garwoliński



„Aktywizacja osób młodych pozostających bez pracy w powiecie garwolińskim (IV)”
współfinansowanego z Europejskiego Funduszu Społecznego w ramach Programu Operacyjnego
Wiedza Edukacja Rozwój Działanie 1.1.



Na dzień 31.12.2021 r. osiągnięto 84% efektywność zatrudnieniową w projekcie.

Projekty współfinansowane przez Unię Europejską w ramach Europejskiego Funduszu Społecznego



Projekt skierowany do osób bezrobotnych powyżej 30 roku życia

W 2021 r. rozpoczęto realizację dwuletniego projektu „Aktywizacja osób w wieku 30 lat i więcej pozostających bez pracy w powiecie garwolińskim (IV)” współfinansowanego z Europejskiego Funduszu Społecznego w ramach Regionalnego Programu Operacyjnego Województwa Mazowieckiego na lata 2014 – 2020 Działanie 1.3.

Celem projektu jest zwiększenie możliwości zatrudnienia osób powyżej 30 roku życia.

Kwota projektu w 2021 r.
2 616 833,76 zł

Zrealizowana kwota projektu w 2021 r.
2 616 833,76 zł

Aktywizowano
152 osoby

Formy aktywizacji
3
Powiat Garwoliński



„Aktywizacja osób w wieku 30 lat i więcej pozostających bez pracy w powiecie garwolińskim (IV)” współfinansowanego z Europejskiego Funduszu Społecznego w ramach Regionalnego Programu Operacyjnego Województwa Mazowieckiego na lata 2014 – 2020 Działanie 1.3.

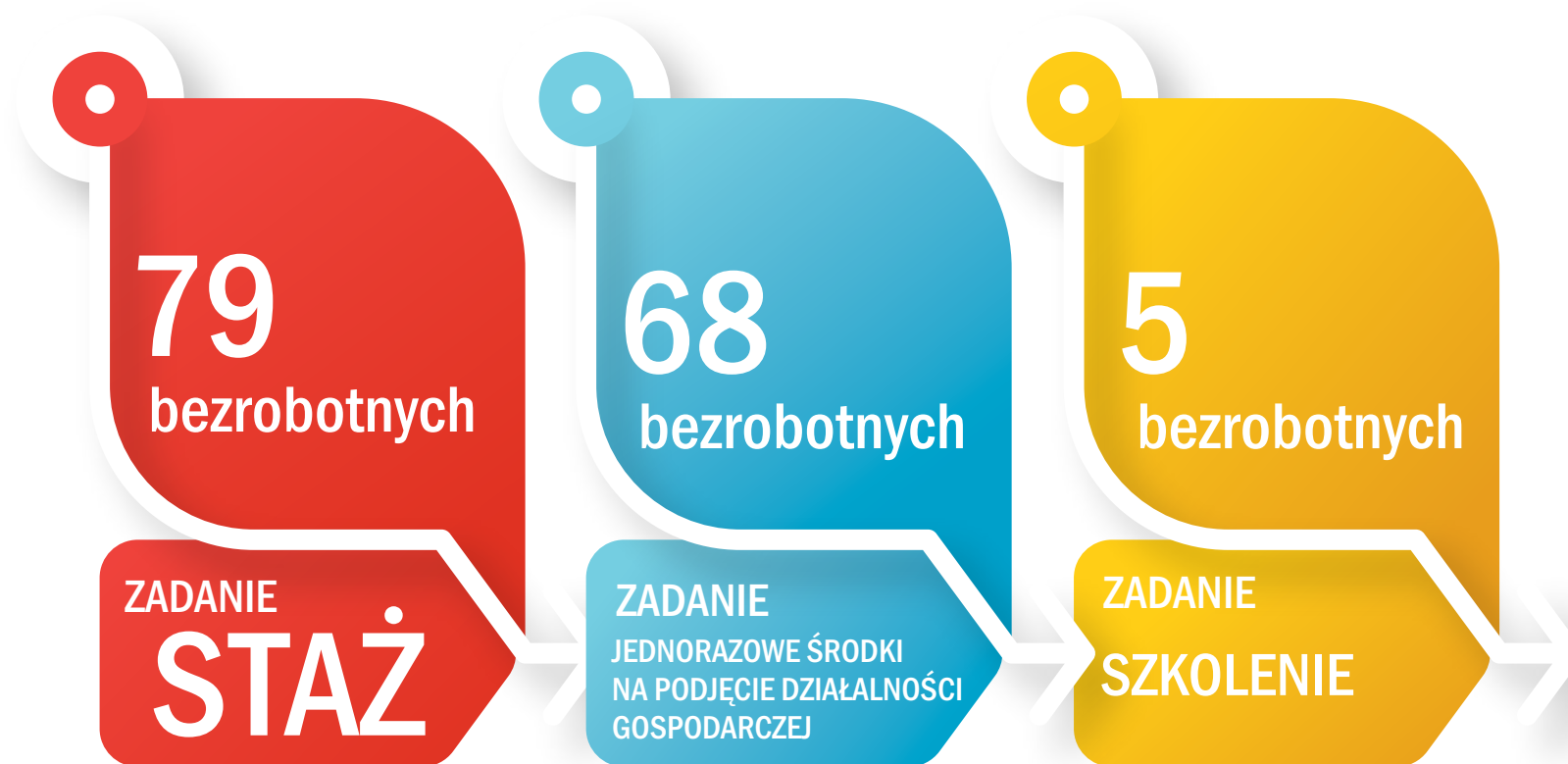

Na dzień 31.12.2021 r. osiągnięto o 79% efektywność zatrudnieniową w projekcie.

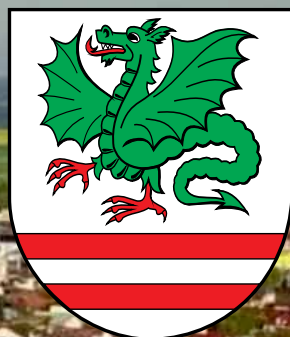

Powiat Garwoliński

**ANALIZA
PORÓWNAWCZA
POWIATU
NA TLE
PODOBNYCH
Jednostek
Samorządu
Terytorialnego**

GRUPA PORÓWNAWCZA

Powiat garwoliński porównywany jest do 245 powiatów ziemskich. W grupie porównawczej powiatu garwolińskiego nie uwzględnia się powiatów położonych w bezpośrednim sąsiedztwie miast na prawach powiatu. Do grupy porównawczej powiatu garwolińskiego (z obszaru województwa mazowieckiego) należą m.in. powiat ciechanowski, gostyniński, grójecki, kozienicki, lipski, łosicki, makowski, miński, mławski, nowodworski, ostrowski, piaseczyński, płoński.



METODOLOGIA

W obliczeniach zastosowano jedną z formuł normalizacyjnych – **unitaryzację**. Wzór przedstawia się następująco:

$$Z_{JST} = \frac{X_{JST} - X_{GF}^{min}}{X_{GF}^{max} - X_{GF}^{min}}$$

Formuła polega na odjęciu wartości minimalnej występującej w grupie funkcjonalnej od wartości danej JST, a następnie podzieleniu przez rozstęp (wartości maksymalna minus minimalna dla danej GF). Otrzymana w ten sposób zmienna Z_{JST} pozwala na porównywanie analizowanej JST z pozostałymi członkami grupy funkcjonalnej.

JAK ROZUMIEĆ WYKRES OCENY?

- **Wykres przedstawia sytuację danej jednostki w badanym okresie oraz jej zmianę w stosunku do okresu poprzedniego.**
- **Sytuacja** - wynik im bliższy prawej strony, tym korzystniejszy i bliżej mu do lidera spośród podobnych powiatów. Im bliżej lewej strony, tym mniejszy dystans do jednostki charakteryzującej się najgorszą sytuacją w danej dziedzinie.
- **Zmiana** - wynik im wyżej na wykresie, tym bliżej najdynamiczniej rozwijającej się jednostki wśród podobnych powiatów. Im niżej na wykresie, tym bliżej mu do jednostki charakteryzującej się najgorszą zmianą w stosunku do poprzedniego okresu.



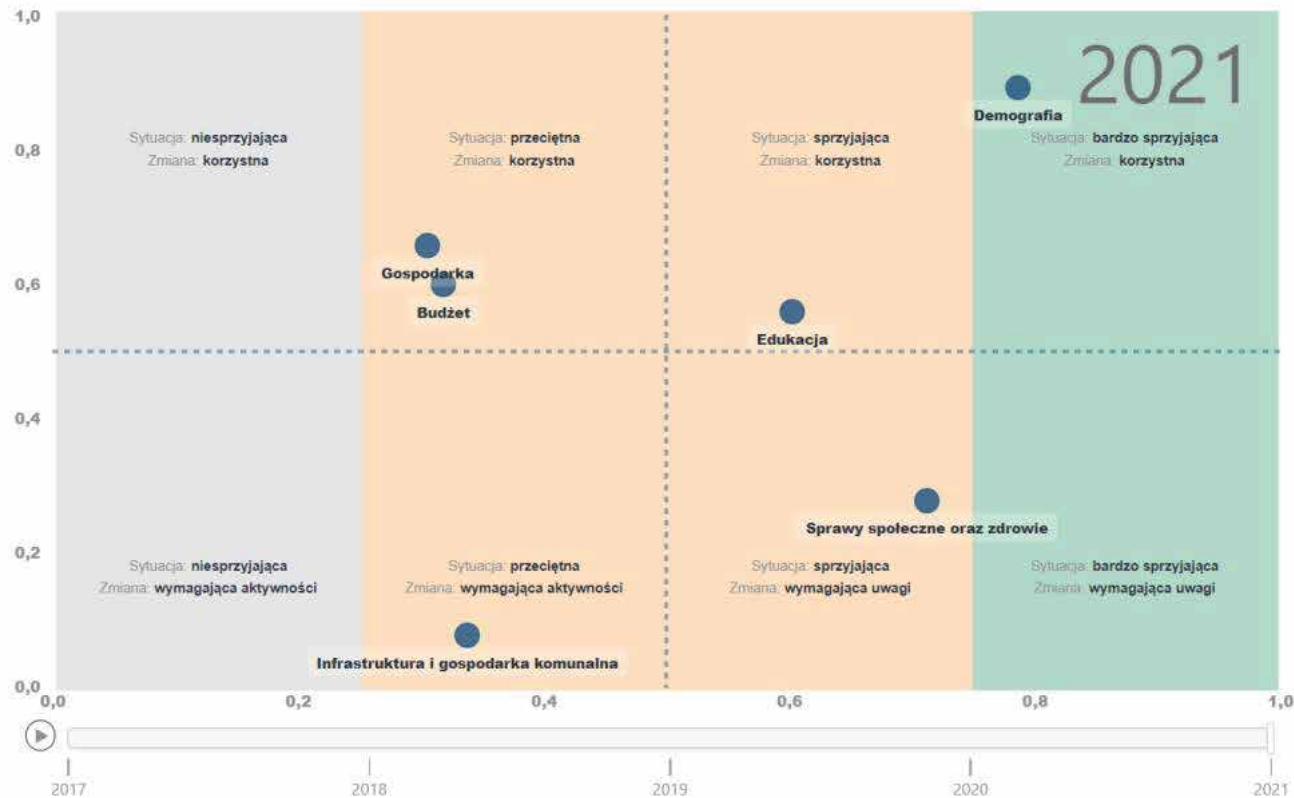

Ocena stanu Powiatu Garwolińskiego na tle jednostek o podobnej charakterystyce może zostać określona jako dobra. W żadnym z analizowanych obszarów, sytuacja powiatu w 2021 r. nie była nieprzyjająca. Co więcej, zmiany zachodzące w czterech obszarach miały charakter korzystny. Oznacza to, że działania podjęte przez władze powiatu w 2021 r. przełożyły się na realną poprawę i podwyższenie jakości życia mieszkańców. Jako filar działalności powiatu garwolińskiego w 2021 r. wskazać należy demografię, która stanowi podłoże i gwarantuje stabilny rozwój powiatu w pozostałych obszarach, tj. sprawy społeczne oraz zdrowie a także edukacja, w przypadku której analizowane parametry wskazują na dobrą organizację i jakość kształcenia, co powinno przekładać się na wysoki poziom i standard nauczania.



Rysunek 1. Położenie powiatów z grupy porównawczej powiatu garwolińskiego na mapie Polski

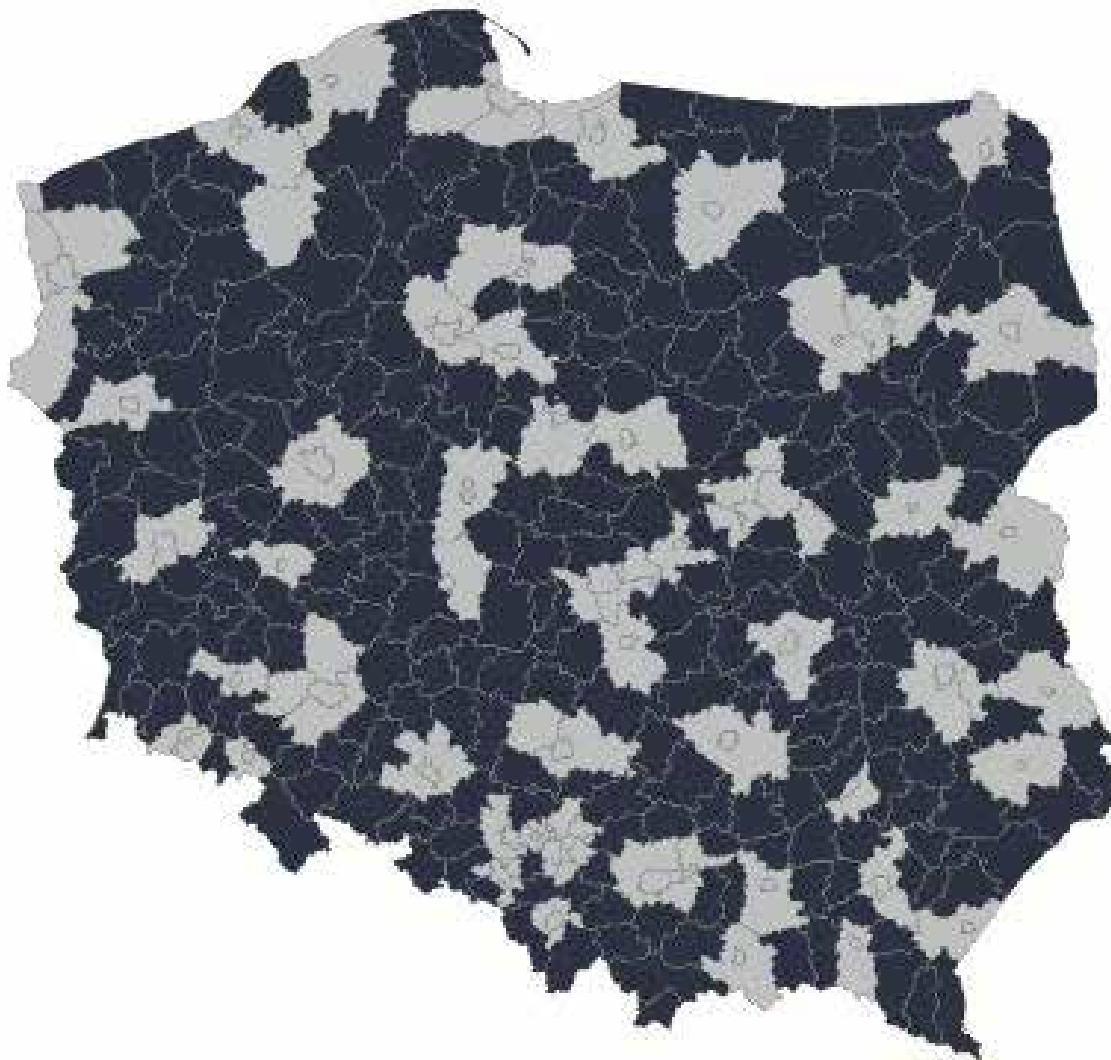



Z punktu widzenia oceny demograficznej powiatu należy wskazać, że jest to najlepszy spośród analizowanych obszarów. Na uwagę zasługują sprzyjające bądź bardzo sprzyjające wskaźniki takie jak mieszkańcy w wieku poprodukcyjnym, przyrost naturalny, mieszkańcy w wieku kreatywnym, zastępowalność pokoleń na rynku pracy oraz liczba ludności w wieku szkolnym. Na tle grupy porównawczej, powyższe wskaźniki świadczą o korzystnej strukturze wiekowej mieszkańców. W powiecie garwolińskim udział ludzi młodych oraz osób w wieku produkcyjnym jest znacznie wyższy niż w porównywalnych powiatach. Nieco gorzej na tle grupy porównawczej powiat wypada wskaźnik dochodów z PIT na mieszkańca, który w analizowanym okresie wzrastał, przy czym dynamika wzrostu tych dochodów była niższa niż w porównywanych samorządach.



Tabela 2. Wartości wskaźników w obszarze „Demografia”

Wskaźnik	Opis	Średnia dla lat 2019-2017	Średnia dla lat 2020-2018	Średnia dla lat 2021-2019
D01	Mieszkańcy w wieku kreatywnym	15,35%	15,09%	14,92%
D02	Zastępowalność pokoleń na rynku pracy	100,97%	100,25%	98,99%
D03	Dochody z PIT per capita	205,09 zł	221,31 zł	238,70 zł
D04	Mieszkańcy w wieku poprodukcyjnym	18,20%	18,56%	18,76%
D05	Liczba ludności w wieku szkolnym (15-19 lat)	5,78%	5,69%	5,58%
D06	Saldo migracji	-2,1	-2,2	-1,9
D07	Przyrost naturalny	2,8	1,2	-1,4

Źródło: opracowanie własne.



BUDŻET



Najważniejszy parametr finansowy świadczący o bezpieczeństwie finansowym i zdolności kredytowej JST to wysokość uzyskiwanej nadwyżki operacyjnej w stosunku do dochodów ogółem. Z analizy wynika, że średnia wysokość nadwyżki operacyjnej, kalkulowana w oparciu o wykonanie budżetów z 3 poprzednich lat, wyniosła ponad 6%. Przyjmuje się, że jednostka o stabilnej i bezpiecznej sytuacji finansowej powinna generować nadwyżkę operacyjną na poziomie 5-8% dochodów. Warto również zwrócić uwagę na zdolność kredytową powiatu oraz koszty obsługi zadłużenia, które na tle porównywanych powiatów odznaczają się sprzyjającymi wartościami. Wskazać również należy, że w analizowanym okresie dynamika wzrostu wydatków na administrację w wydatkach bieżących powiatu była znacznie niższa niż w porównywanych powiatach, co wpływa na korzystną zmianę w zakresie pozycji powiatu garwolińskiego na tle innych JST.



Tabela 3. Wartości wskaźników w obszarze „Budżet”

Wskaźnik	Opis	Średnia dla lat 2019-2017	Średnia dla lat 2020-2018	Średnia dla lat 2021-2019
B01	Dochody ogółem na mieszkańca	1 109,35 zł	1 206,24 zł	1 342,17 zł
B02	Dotacje ze środków unijnych na mieszkańca	17,13 zł	13,41 zł	13,68 zł
B03	Wydatki bieżące na mieszkańca	940,81 zł	1 022,21 zł	1 122,38 zł
B04	Wydatki majątkowe na mieszkańca	210,46 zł	180,39 zł	134,97 zł
B05	Udział wydatków na wynagrodzenia i pochodne w wydatkach bieżących	59,94%	60,55%	61,21%
B06	Udział wydatków na administrację w wydatkach bieżących	16,82%	12,01%	9,32%
B07	Udział nadwyżki bieżącej w dochodach ogółem	5,48%	5,22%	6,46%
B08	Wskaźnik samofinansowania	80,91%	107,61%	178,78%
B09	Zadłużenie długoterminowe na mieszkańca	305,41 zł	340,78 zł	333,87 zł
	Zdolność kredytowa JST	14,04%	12,96%	9,62%
B11	Wskaźnik obsługi zadłużenia JST	5,96%	5,86%	3,99%
B12	Koszty obsługi zadłużenia	22 752,58 zł	21 055,91 zł	19 937,03 zł



Infrastruktura i gospodarka komunalna jest tym obszarem, który od władz powiatu garwolińskiego w najbliższym czasie może wymagać zwiększonej uwagi. Jak wynika z analizy, sytuacja powiatu na tle innych porównywanych samorządów, w większości wskaźników nie jest sprzyjająca. Wskazuje na to chociażby mniejsza od przeciętne aktywność inwestycyjna powiatu w obiekty kulturalne oraz brak aktywności w zakresie działań związanych z ochroną klimatu i powietrza atmosferycznego. W analizowanym okresie spadły wydatki majątkowe powiatu na inwestycje w drogi publiczne.



Tabela 4. Wartości wskaźników w obszarze „Infrastruktura i gospodarka komunalna”

Wskaźnik	Opis	Średnia dla lat 2019-2017	Średnia dla lat 2020-2018	Średnia dla lat 2021-2019
IG01	Dotacje pozyskane na inwestycje w drogi publiczne	59,54 zł	62,63 zł	47,98 zł
IG02	Wydatki majątkowe na drogi publiczne	117,70 zł	113,43 zł	88,96 zł
IG03	Dopłaty do publicznego transportu zbiorowego	0,56 zł	6,39 zł	22,32 zł
IG04	Udział lasów i terenów zielonych w powierzchni powiatu (wskaźnik jednowymiarowy)	17,98%	18,00%	18,00%
IG05	Ochrona powietrza atmosferycznego i klimatu (wskaźnik jednowymiarowy)	- zł	- zł	- zł
IG06	Inwestycje w obiekty sportowe (wskaźnik jednowymiarowy)	- zł	6,42 zł	8,91 zł
IG07	Inwestycje w obiekty kultury (wskaźnik jednowymiarowy)	0,04 zł	- zł	- zł

Źródło: opracowanie własne.

EDUKACJA



Ocena powiatu garwolińskiego na tle powiatów o podobnych parametrach wskazuje na wysoką jakość nauczania. Powiat garwoliński utrzymał sprzyjającą wartość liczebności oddziałów w szkołach średnich. Należy również wskazać na korzystną zmianę jaka nastąpiła w przypadku liczby uczniów na etat nauczycielski. W 2021 r. zatrudnienie kadry pedagogicznej w szkołach było dostosowane do potrzeb i liczby uczniów. Powiat charakteryzuje poprawa wskaźnika skolaryzacji brutto, co świadczy o atrakcyjności oferty edukacyjnej kierowanej do uczniów. W zakresie finansowania oświaty wskazać należy na wzrost wydatków bieżących jaki nastąpił w analizowanym okresie. Należy jednak zaznaczyć, że dynamika wzrostu tych wydatków była niższa niż w powiatach należących do grupy porównawczej, co wpłynęło korzystnie na pozycję powiatu na tle innych JST.



Tabela 5. Wartości wskaźników w obszarze „Edukacja”

Wskaźnik	Opis	Średnia dla lat 2019-2017	Średnia dla lat 2020-2018	Średnia dla lat 2021-2019
E01	Udział subwencji oświatowej w subwencyjnych wydatkach oświatowych	87,50%	86,43%	85,16%
E02	Wydatki bieżące na ucznia	12 704,40 zł	12 977,55 zł	13 503,06 zł
E03	Subwencja oświatowa na ucznia	11 124,02 zł	11 231,75 zł	11 500,73 zł
E04	Współczynnik skolaryzacji brutto	76,70%	84,83%	92,26%
E05	Liczba uczniów na etat nauczycielski	14,5	14,4	14,5
E06	Liczebność oddziałów w szkołach średnich	24,0	23,7	23,0
E07	Liczba oddziałów na etat nauczycielski	0,6	0,6	0,6
E08	Wskaźnik efektywności zatrudnienia nauczycieli	8,4	8,7	9,2

Źródło: opracowanie własne.

SPRAWY SPOŁECZNE ORAZ ZDROWIE

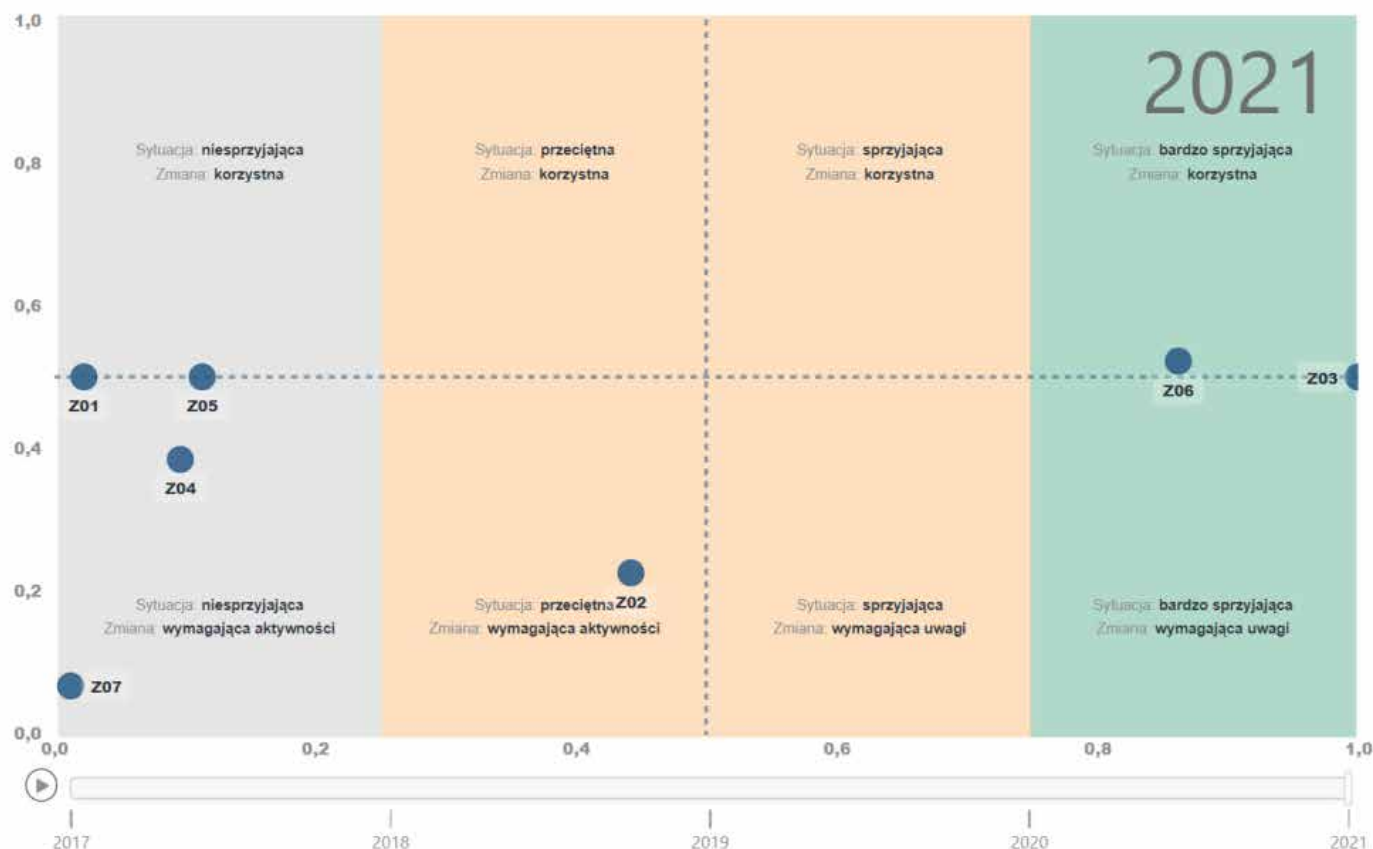

W 2021 r. powiat garwoliński w sprawach społecznych oraz zdrowia realizował zadania o charakterze własnym i zleconym. Na tle powiatów o podobnych parametrach rozwoju, powiat garwoliński wyróżnia sprzyjająca sytuacja dotycząca wysokości wydatków bieżących z zakresu pomocy społecznej finansowanych ze środków własnych oraz wysokość dopłat przekazywanych do szpitali. Wskazać bowiem należy, że powiat garwoliński nie przekazuje środków na pokrycie ujemnego wyniku finansowego szpitali, co ma miejsce w powiatach należących do grupy porównawczej. Należy jednak wskazać na ograniczoną aktywność Powiatu w zakresie współpracy z organizacjami pozarządowymi – co prawda z roku na rok wydatki powiatu na ten cel wzrastają, jednakże wysokość ponoszonych wydatków w znacznym stopniu odbiega od wysokości wydatków realizowanych w innych powiatach.



Tabela 6. Wartości wskaźników w obszarze „Sprawy społeczne oraz zdrowie”

Wskaźnik	Opis	Średnia dla lat 2019-2017	Średnia dla lat 2020-2018	Średnia dla lat 2021-2019
Z01	Inwestycje w obiekty ochrony zdrowia (wskaźnik jednowymiarowy)	3,24 zł	3,05 zł	4,00 zł
Z02	Porady lekarskie	4,7	4,4	4,2
Z03	Dopłaty do szpitali	- zł	- zł	- zł
Z04	Dotacje na zadania zlecone z zakresu pomocy społecznej	38,53 zł	42,15 zł	46,11 zł
Z05	Inwestycje w obiekty pomocy społecznej (wskaźnik jednowymiarowy)	0,23 zł	8,00 zł	10,96 zł
Z06	Wydatki bieżące z zakresu pomocy społecznej finansowane ze środków własnych	80,23 zł	85,93 zł	90,41 zł
Z07	Dotacje dla organizacji pożytku publicznego	0,20 zł	0,77 zł	1,32 zł

Źródło: opracowanie własne.



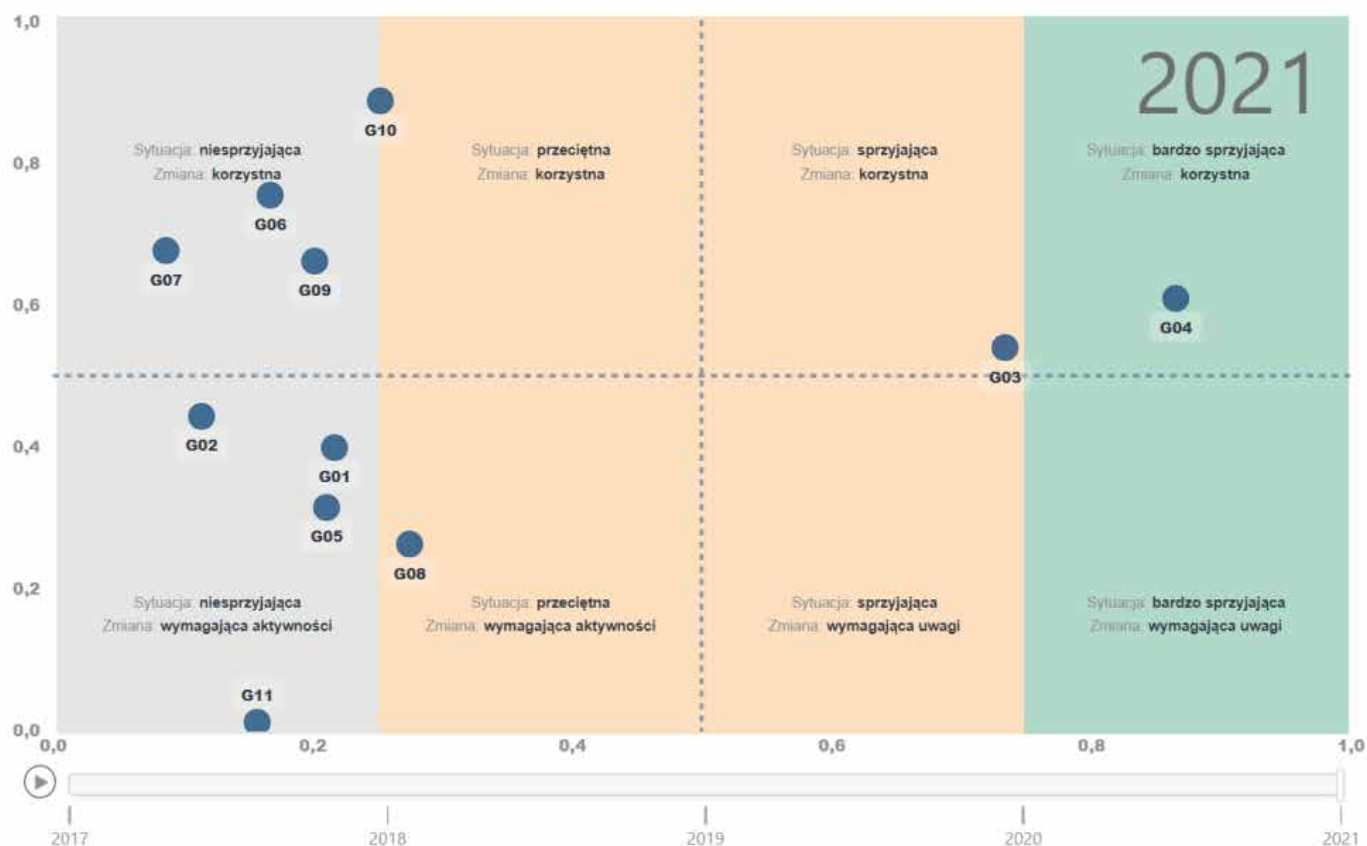

Powiat garwoliński w obszarze gospodarczym wyróżnia się pod względem bardzo sprzyjającej sytuacji dotyczącej struktury własnościowej przedsiębiorstw. Korzystne zmiany nastąpiły w liczbie dokonywanych na terenie powiatu wpisów do rejestru re gon (wzrost) oraz wypisów z tego rejestru (spadek). W dalszym ciągu sytuacja powiatu w obszarze związanym z gospodarką wymaga szczególnej uwagi i aktywności, a większość wskaźników znajduje się w obszarze określonym jako niesprzyjający.



Tabela 7. Wartości wskaźników w obszarze „Gospodarka”

Wskaźnik	Opis	Średnia dla lat 2019-2017	Średnia dla lat 2020-2018	Średnia dla lat 2021-2019
G01	Aktywność gospodarcza mieszkańców	10%	10%	11%
G02	Wpisy do REGON	71,9	74,8	78,0
G03	Wypisy z REGON	4,1	3,5	3,0
G04	Struktura własnościowa przedsiębiorstw	96,52%	96,59%	96,69%
G05	Wpływy z podatków PIT i CIT	208,89 zł	225,87 zł	244,68 zł
G06	Stopa bezrobocia	3,59%	3,53%	3,53%
G07	Bezrobocie długotrwałe	2,10%	2,04%	2,08%
G08	Pozwolenia na nowe budynki mieszkalne	3,6	3,7	3,9
G09	Pozwolenia na nowe budynki niemieszkalne	1,3	1,1	1,1
G10	Oplaty za usługi z zakresu nadzoru budowlanego	41 415,95 zł	44 317,71 zł	48 212,13 zł
G11	Oplaty za usługi z zakresu geodezji i kartografii	121 400,90 zł	125 462,71 zł	142 548,10 zł

Źródło: opracowanie własne.



Wskaźnik	Nazwa	Średnia dla lat 2017-2019	Średnia dla lat 2018-2020	Średnia dla lat 2019-2021
D01	Mieszkańcy w wieku kreatywnym	15,35%	15,09%	14,92%
D02	Zastępowalność pokoleń na rynku pracy	100,97%	100,25%	98,99%
D03	Dochody z PIT per capita	205,09 zł	221,31 zł	238,70 zł
D04	Mieszkańcy w wieku poprodukcyjnym	18,20%	18,56%	18,76%
D05	Liczba ludności w wieku szkolnym (15-19 lat)	5,78%	5,69%	5,58%
D06	Saldo migracji	-2,1	-2,2	-1,9
D07	Przyrost naturalny	2,8	1,2	-1,4
B01	Dochody ogółem na mieszkańca	1 109,35 zł	1 206,24 zł	1 342,17 zł
B02	Dotacje ze środków unijnych na mieszkańca	17,13 zł	13,41 zł	13,68 zł
B03	Wydatki bieżące na mieszkańca	940,81 zł	1 022,21 zł	1 122,38 zł
B04	Wydatki majątkowe na mieszkańca	210,46 zł	180,39 zł	134,97 zł
B05	Udział wydatków na wynagrodzenia i pochodne w wydatkach bieżących	59,94%	60,55%	61,21%
B06	Udział wydatków na administrację w wydatkach bieżących	16,82%	12,01%	9,32%
B07	Udział nadwyżki bieżącej w dochodach ogółem	5,48%	5,22%	6,46%
B08	Wskaźnik samofinansowania	80,91%	107,61%	178,78%
B09	Zadłużenie długoterminowe na mieszkańca	305,41 zł	340,78 zł	333,87 zł
B10	Zdolność kredytowa JST	14,04%	12,96%	9,62%
B11	Wskaźnik obsługi zadłużenia JST	5,96%	5,86%	3,99%
B12	Koszty obsługi zadłużenia	22 752,58 zł	21 055,91 zł	19 937,03 zł
IG01	Dotacje pozyskane na inwestycje w drogi publiczne	59,54 zł	62,63 zł	47,98 zł
IG02	Wydatki majątkowe na drogi publiczne	117,70 zł	113,43 zł	88,96 zł
IG03	Dopłaty do publicznego transportu zbiorowego	0,56 zł	6,39 zł	22,32 zł
IG04	Udział lasów i terenów zielonych w powierzchni gminy (wskaźnik jednowymiarowy)	17,98%	18,00%	18,00%
IG05	Ochrona powietrza atmosferycznego i klimatu (wskaźnik jednowymiarowy)	- zł	- zł	- zł
IG06	Inwestycje w obiekty sportowe (wskaźnik jednowymiarowy)	- zł	6,42 zł	8,91 zł
IG07	Inwestycje w obiekty kultury (wskaźnik jednowymiarowy)	0,04 zł	- zł	- zł
E01	Udział subwencji oświatowej w subwencyjnych wydatkach oświatowych	87,50%	86,43%	85,16%
E02	Wydatki bieżące na ucznia	12 704,40 zł	12 977,55 zł	13 503,06 zł
E03	Subwencja oświatowa na ucznia	11 124,02 zł	11 231,75 zł	11 500,73 zł
E04	Współczynnik skolaryzacji brutto	76,70%	84,83%	92,26%
E05	Liczba uczniów na etat nauczycielski	14,5	14,4	14,5
E06	Liczebność oddziałów w szkołach średnich	24,0	23,7	23,0
E07	Liczba oddziałów na etat nauczycielski	0,6	0,6	0,6
E08	Wskaźnik efektywności zatrudnienia nauczycieli	8,4	8,7	9,2
Z01	Inwestycje w obiekty ochrony zdrowia (wskaźnik jednowymiarowy)	3,24 zł	3,05 zł	4,00 zł
Z02	Porady lekarskie	4,7	4,4	4,2
Z03	Dopłaty do szpitali	- zł	- zł	- zł
Z04	Dotacje na zadania zlecone z zakresu pomocy społecznej	38,53 zł	42,15 zł	46,11 zł
Z05	Inwestycje w obiekty pomocy społecznej (wskaźnik jednowymiarowy)	0,23 zł	8,00 zł	10,96 zł
Z06	Wydatki bieżące z zakresu pomocy społecznej finansowane ze środków własnych	80,23 zł	85,93 zł	90,41 zł
Z07	Dotacje dla organizacji pożytku publicznego	0,20 zł	0,77 zł	1,32 zł
G01	Aktywność gospodarcza mieszkańców	10%	10%	11%
G02	Wpisy do REGON	71,9	74,8	78,0
G03	Wypisy z REGON	4,1	3,5	3,0
G04	Struktura własnościowa przedsiębiorstw	96,52%	96,59%	96,69%
G05	Wpływy z podatków PIT i CIT	208,89 zł	225,87 zł	244,68 zł
G06	Stopa bezrobocia	3,59%	3,53%	3,53%
G07	Bezrobocie długotrwałe	2,10%	2,04%	2,08%
G08	Pozwolenia na nowe budynki mieszkalne	3,6	3,7	3,9
G09	Pozwolenia na nowe budynki niemieszkalne	1,3	1,1	1,1
G10	Oplaty za usługi z zakresu nadzoru budowlanego	41 415,95 zł	44 317,71 zł	48 212,13 zł
G11	Oplaty za usługi z zakresu geodezji i kartografii	121 400,90 zł	125 462,71 zł	142 548,10 zł

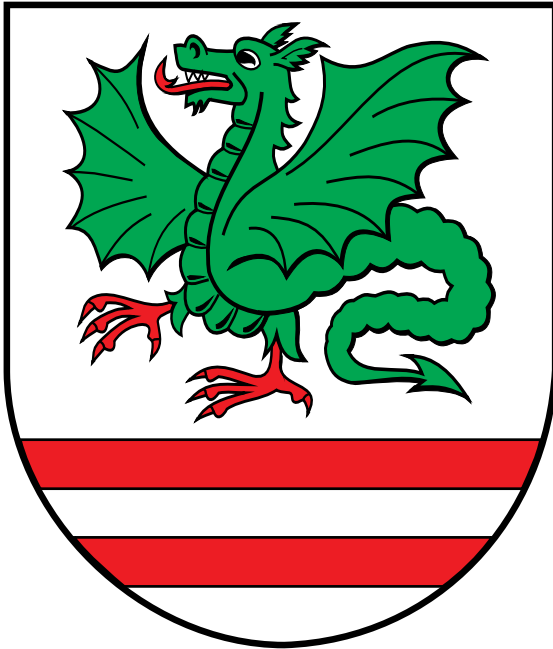

Garwolin 2022

