POWIAT
WOŁOMIŃSKI

RAPORT O STANIE POWIATU WOŁOMIŃSKIEGO ZA ROK 2019

SPIS TREŚCI

1. WPROWADZENIE ... 3

2. PODSTAWOWE DANE DOTYCZĄCE POWIATU WOŁOMIŃSKIEGO.. 5

2.1. Organizacja Starostwa i jednostek organizacyjnych ... 5

2.2. Przynależność do związków i organizacji ... 8

2.3 Wykonanie uchwał Rady Powiatu Wołomińskiego podjętych w 2019 roku.... 9

2.4. Sytuacja finansowa Powiatu Wołomińskiego w roku 2019 ... 9

3. WYKONANIE STRATEGII ROZWOJU POWIATU WOŁOMIŃSKIEGO DO 2025 ROKU PRZYJĘTEJ UCHWAŁĄ NR XV-162/2016 RADY POWIATU WOŁOMIŃSKIEGO Z DNIA 11.01.2016 R., POWIATOWYCH PROGRAMÓW, STRATEGII I PLANÓW ... 14

3.1. Cel Strategiczny 1 Wzmacnianie Innowacyjności i Konkurencyjności Gospodarczej Powiatu Wołomińskiego ... 14

3.1.1. Kształtowanie warunków rozwoju kapitału ludzkiego ... 14

3.1.2. Wspieranie rozwoju lokalnej przedsiębiorczości ... 19

3.1.3. Zwiększenie atrakcyjności inwestycyjnej powiatu wołomińskiego ... 22

3.2. CEL STRATEGICZNY 2 AKTYWIZACJA SPOŁECZNA I OBYWATELSKA MIESZKAŃCÓW POWIATU WOŁOMIŃSKIEGO ... 28

3.2.1. Przeciwdziałanie wykluczeniu społecznemu ... 28

3.2.2. Kształtowanie i rozwój społeczeństwa obywatelskiego ... 40

3.3. CEL STRATEGICZNY 3 ROZWÓJ INFRASTRUKTURY SPOŁECZNEJ I TECHNICZNEJ W POWIECIE WOŁOMIŃSKIM ... 45

3.3.1. Rozwój infrastruktury edukacji i kultury ... 45

3.3.2 Rozwój infrastruktury społecznej i zdrowotnej ... 84

3.3.3 Rozbudowa i modernizacja powiatowej infrastruktury drogowej oraz poprawa powiązań komunikacyjnych ... 89

3.3.4 Zwiększenie poziomu bezpieczeństwa publicznego w powiecie wołomińskim ... 103

3.3.5 Ochrona środowiska naturalnego ... 108

3.4. CEL STRATEGICZNY 4 TWORZENIE WARUNKÓW DLA ZRÓWNOWAŻONEGO ROZWOJU FUNKCJI TURYSTYCZNEJ POWIATU WOŁOMIŃSKIEGO ... 114

3.4.1. Wspieranie rozwoju turystyki w oparciu o dziedzictwo historyczne i kulturowe ... 114

3.4.2. Rozwój i poprawa stanu infrastruktury turystyczno-rekreacyjnej ... 124

3.4.3. Zagospodarowanie potencjału przyrodniczego dla rozwoju turystyki . 127

1. WPROWADZENIE

Raport przygotowano w oparciu o zapisy Ustawy z dnia 11 stycznia 2018 r. o zmianie niektórych ustaw w celu zwiększenia udziału obywateli w procesie wybierania, funkcjonowania i kontrolowania niektórych organów publicznych (Dz.U. 2018 poz. 130). Zgodnie z art. 30a ustawy o samorządzie powiatowym (t. j. z 2020 r. poz. 920 z późn. zm.) do dnia 31 maja – Zarząd Powiatu przedstawia Radzie Powiatu raport o stanie powiatu. W roku 2020 zgodnie z zapisami art. 15z Ustawy z dnia 14 maja 2020 r. o zmianie niektórych ustaw w zakresie działań osłonowych w związku z rozprzestrzenianiem się wirusa SARS-CoV-2 (Dz.U. z 2020 r. poz. 875) termin przedstawienia raportu o stanie jednostki samorządu terytorialnego przedłuża się o 60 dni.

Dokument ten, przedkładany jest Radzie i Mieszkańcom. Zawarto w nim informacje w zakresie działania Zarządu Powiatu i Starosty na przestrzeni roku 2019. Poszczególne rozdziały Raportu odnoszą się Strategii Rozwoju Powiatu Wołomińskiego do 2025 roku, prezentując podjęte inicjatywy oraz zrealizowane zadania inwestycyjne. Ze względu na obszerność informacji, ilość i zakres danych sprawozdawczych oraz specyfikę działalności Powiatu Wołomińskiego, w Raporcie zaprezentowano przekrój działalności samorządu, zaś informacje szczegółowe wraz z wynikami finansowymi umieszczono w oddzielnych sprawozdaniach, składanych zgodnie z przyjętymi zasadami.

Raport za okres 1 stycznia-31 grudnia 2019 roku.

Liczba mieszkańców wg stanu na dzień 31 grudnia 2019 r.[1] wynosiła 249 299, z czego 69,64% zamieszkiwało w miastach.

Rysunek 1 Powiat Wołomiński - podział administracyjny

Powiat Wołomiński zajmuje powierzchnię 955,4 km^2 i usytuowany jest w centralnej części województwa mazowieckiego. Graniczy bezpośrednio z miastem stołecznym Warszawa – od północnego zachodu oraz z powiatami: legionowskim – od zachodu, wyszkowskim – od północy, węgrowskim – od wschodu i mińskim od południa. Bezpośrednie sąsiedztwo z Warszawą sprawia, że część gmin powiatu wchodzi w skład Warszawskiego Obszaru Metropolitarnego (Kobyłka, Marki, Radzymin, Wołomin, Ząbki, Zielonka). Administracyjnie składa się z 12 gmin: Dąbrówki, Jadowa, Klembowa, Kobyłki, Marek, Poświętnego, Radzymina, Strachówki, Tłuszcza, Wołomina, Ząbek i Zielonki.

Sytuacja demograficzna powiatu jest dynamiczna z tendencją wzrostową. Powiat wołomiński zamieszkuje ponad 247 tys. mieszkańców co oznacza, że jest najludniejszym w województwie mazowieckim i trzecim najludniejszym powiatem w kraju. Tereny okołowarszawskich gmin są atrakcyjne pod względem infrastruktury mieszkaniowej i transportowej, co powoduje rozwój budownictwa wielorodzinnego i znaczny wzrost osadnictwa, które nie ma pełnego odzwierciedlenia w danych ewidencyjnych, ponieważ w rzeczywistości jest znacznie większe. Wg danych GUS przyrost naturalny na dzień 31.12.2019 r. wyniósł 1008[2]. W roku 2018 wyniósł 467 osób. Prognozy statystyczne GUS-u zakładają wzrost populacji powiatu w roku

[1] https://stat.gov.pl/obszary-tematyczne/ludnosc/ludnosc/ludnosc-stan-i-struktura-ludnosci-oraz-ruch-naturalny-w-przekroju-terytorialnym-stan-w-dniu-31-12-2019,6,27.html

[2] https://stat.gov.pl/obszary-tematyczne/ludnosc/ludnosc/ludnosc-stan-i-struktura-ludnosci-oraz-ruch-naturalny-w-przekroju-terytorialnym-stan-w-dniu-31-12-2019,6,27.html

2020 do ponad 250 tys. oraz przyrosty w następnych latach, by w roku 2050 przekroczyć 320 tys.[3] mieszkańców. Obecne dane szacunkowe wskazują, że tereny powiatu wołomińskiego zamieszkuje już pod ćwierć miliona osób.

2. PODSTAWOWE DANE DOTYCZĄCE POWIATU WOŁOMIŃSKIEGO

2.1. Organizacja Starostwa i jednostek organizacyjnych

STAROSTA – Adam Lubiak
WICESTAROSTA – Robert Szydlik
CZŁONKOWIE ZARZĄDU: Izabella Dziewiątkowska, Paweł Dąbrowski, Grzegorz Siwek.

Powiat Wołomiński wykonuje zadania własne i zlecone za pomocą Starostwa Powiatowego oraz jednostek organizacyjnych.
Struktura Starostwa Powiatowego w Wołominie na dzień 31.12.2019 r.

1. Wydział Budownictwa
2. Wydział Edukacji i Kultury
3. Wydział Geodezji
4. Wydział Finansowy
5. Wydział Dróg Powiatowych
6. Wydział Inwestycji i Remontów Obiektów Kubaturowych
7. Wydział Komunikacji
8. Wydział Planowania i Rozwoju
9. Wydział Ochrony Środowiska
10. Wydział Ochrony Zdrowia i Polityki Społecznej
11. Wydział Organizacji, Kadr i Administracji
12. Wydział Spraw Obywatelskich
13. Wydział Obsługi Zarządu
14. Wydział Zarządzania Kryzysowego
15. Powiatowy Ośrodek Dokumentacji Geodezyjnej i Kartograficznej
16. Biuro Kontroli i Audytu Wewnętrznego
17. Biuro Rady
18. Biuro Zamówień Publicznych
19. Biuro Prawne
20. Inspektor Ochrony Danych
21. Geodeta Powiatowy
22. Geolog Powiatowy
23. Pełnomocnik ds. Ochrony Informacji Niejawnych
24. Powiatowy Rzecznik Praw Konsumenta
25. Archiwista
26. Samodzielne Stanowisko ds. Służby BHP

[3] GUS. Prognoza dla powiatów i miast na prawie powiatu oraz podregionów na lata 2014-2050.

Starostwo Powiatowe zlokalizowane jest w kilku siedzibach:
05-200 Wołomin, ul. Prądzyńskiego 3 – siedziba główna
05-200 Wołomin, ul. Kobyłkowska 1a – Wydział Komunikacji
05-200 Wołomin, ul Powstańców 8/10 – Geodezja
05-200 Wołomin, ul. Sasina 15 – Wydział Zarządzania Kryzysowego
05-200 Wołomin, Zagościniec ul. Asfaltowa 1 – Wydział Dróg Powiatowych oraz Wydział Inwestycji i Remontów Obiektów Kubaturowych
05-250 Radzymin, ul. Komunalna 8a – filie Wydziału Budownictwa i Wydziału Komunikacji
05-240 Tłuszcz, ul. Warszawska 10 – filia Wydziału Komunikacji

Jednostki organizacyjne

1. **Szpital Matki Bożej Nieustającej Pomocy w Wołominie**
   05-200 Wołomin ul. Gdyńska 1/3
   Dyrektor Szpitala Grzegorz Krycki
2. **Powiatowy Urząd Pracy w Wołominie**
   05-200 Wołomin, ul. Warszawska 5a
   Dyrektor PUP Grażyna Krupa
   PUP w Wołominie obsługuje gminy: Kobyłka, Poświętne, Wołomin, Ząbki i Zielonka
   Powiatowy Urząd Pracy w Wołominie Filia w Radzyminie:
   05-250 Radzymin, ul. Komunalna 8a
   Filia obsługuje gminy: Marki, Dąbrówka, Radzymin
   Kierownik Dariusz Kur
   Powiatowy Urząd Pracy w Wołominie Filia w Tłuszczu:
   05-240 Tłuszcz ul. Warszawska 10
   Filia obsługuje gminy: Tłuszcz, Jadów, Klembów, Strachówka
   Kierownik Bożena Bury
3. **Powiatowe Centrum Pomocy Rodzinie**
   05-200 Wołomin, ul. Legionów 78
   Dyrektor Maciej Burakowski
4. **Powiatowe Centrum Dziedzictwa i Twórczości**
   05-200 Wołomin, ul. Orwida 20
   p.o. Dyrektor Katarzyna Rutkowska
5. **Poradnia Psychologiczno-Pedagogiczna**
   05-220 Zielonka, ul. Inżynierska 1
   Dyrektor Małgorzata Zawadyl
6. **Poradnia Psychologiczno-Pedagogiczna w Tłuszczu**
   ul. Kościelna 1A, 05-240 Tłuszcz
   Dyrektor Lidia Wielądek
7. **Poradnia Psychologiczno-Pedagogiczna**
   05-200 Wołomin, ul. Legionów 85
   Dyrektor Mariola Kacprzak
8. **Zespół Szkół Ogólnokształcących**
   05-250 Radzymin, ul. Konstytucji 3 Maja 26
   Dyrektor Aldona Torenc

9. **Liceum Ogólnokształcące im. Bitwy Warszawskiej 1920 roku w Urlach**
   ul. Żwirki i Wigury 4, 05-281 Urle
   Dyrektor Maria Łopuska
10. **Zespół Szkół w Tłuszczu im. Krzysztofa Kamila Baczyńskiego**
    05-240 Tłuszcz, ul. Radzymińska 2
    Dyrektor Grażyna Marszał
11. **Zespół Szkół im. Prezydenta Ignacego Mościckiego**
    05-220 Zielonka, ul. Inżynierska 1
    Dyrektor Anna Nowińska-Mróz
12. **Zespół Szkół Techniczno-Zawodowych im. inż. Czesława Nowaka**
    05-250 Radzymin, Al. Jana Pawła II 18
    Dyrektor Małgorzata Zwolska
13. **Zespół Szkół w Wołominie**
    05-200 Wołomin, ul. Legionów 85
    Dyrektor Marek Łączyński
14. **Zespół Szkół Ekonomicznych im. Stanisława Staszica**
    05-200 Wołomin, Al. Armii Krajowej 38
    Dyrektor Bożena Czapkiewicz
15. **Zespół Szkół Specjalnych im. Marii Grzegorzewskiej w Ostrówku**
    05-205 Klembów, ul. Abpa. Z. Felińskiego 1
    Dyrektor Agnieszka Pytkowska
16. **Zespół Szkół Specjalnych im. ks. Jana Twardowskiego**
    05-200 Wołomin, ul. Miła 22
    Dyrektor Monika Kisielińska
17. **Szkoła Podstawowa Specjalna im. Marii Konopnickiej w Radzyminie**
    05-250 Radzymin, ul. Komunalna 8
    Dyrektor Anna Woźniak
18. **Dom Dziecka**
    05-282 Strachówka, Równe 78
    Dyrektor Jan Nowak
19. **Rodzinny Dom Dziecka Nr 1 w Wołominie**
    05-200 Wołomin, ul. Geodetów 73
    Dyrektor Elżbieta Denysenko
20. **Rodzinny Dom Dziecka Nr 2**
    05-255 Nowe Załubice, ul. Opolska 75A
    Dyrektor Agnieszka Witkowska
21. **Rodzinny Dom Dziecka nr 3**
    05-200 Wołomin, ul. Przejazdowa 4
    Dyrektor Barbara Chmura
22. **Rodzinny Dom Dziecka nr 4**
    05-200 Wołomin, Duczki ul. Willowa 18
    Dyrektor Iwona Bajkowska

23. **Powiatowa Biblioteka Publiczna im. Heleny i Stefana Nasfeterów**
    05-200 Wołomin, ul. Ogrodowa 1A
    Dyrektor Joanna Hołubicka
24. **Dom Pomocy Społecznej**
    05-250 Radzymin, ul. Konstytucji 3 Maja 7
    Dyrektor Jolanta Chałupka
25. **Dom Pomocy Społecznej w Zielonce**
    05-220 Zielonka, ul. Poniatowskiego 29
    Dyrektor Małgorzata Kowalska
26. **Powiatowy Środowiskowy Dom Samopomocy w Wołominie**
    05-200 Wołomin, ul. Warszawska 5 A
    Kierownik Karolina Szadura
27. **Powiatowy Ośrodek Interwencji Kryzysowej**
    05-220 Zielonka, ul. Poniatowskiego 29
    Kierownik Ewelina Wojtkowska
28. **Powiatowy Środowiskowy Dom Samopomocy w Tłuszczu**
    05-240 Tłuszcz, ul. Szkolna 4
    Kierownik Agnieszka Brzostek
29. **Centrum Usług Wspólnych Powiatu Wołomińskiego**
    05-200 Wołomin, ul. Legionów 85
    Dyrektor Robert Rataj

Powiatowe Służby, Inspekcje, Straże

1. **Komenda Powiatowa Policji w Wołominie**
   Komendant Powiatowej Policji w Wołominie – mł. inspektor dr Marek Ujazda
2. **Komenda Powiatowa Państwowej Straży Pożarnej w Wołominie**
   Komendant Państwowej Straży Pożarnej w Wołominie
   – mł. bryg. mgr inż. Andrzej Wysocki
3. **Powiatowy Inspektorat Nadzoru Budowlanego w Wołominie**
   Powiatowy Inspektor Nadzoru budowlanego w Wołominie – Maria Chmielewska
4. **Powiatowa Stacja Sanitarno-Epidemiologiczna w Wołominie**
   Państwowy Powiatowy Inspektor Sanitarny w Wołominie – Anna Godlewska

2.2. Przynależność do związków i organizacji

Powiat Wołomiński przynależy do:

1. **Związku Samorządów Polskich,** do którego Rada Powiatu Uchwałą Nr VII-91/2019 z dnia 29 maja 2019 r. podjęła decyzję o przystąpieniu do Związku.
2. **Związku Powiatów Polskich,** do którego Rada Powiatu Uchwałą Nr VII-78/2015 z dnia 28 maja 2015 r. podjęła decyzję o przystąpieniu do Związku.
3. **Lokalnej Grupy Działania Zalew Zegrzyński,** do której Rada Powiatu Uchwałą Nr XII-116/2011 z dnia 30 listopada 2011 r. podjęła decyzję o przystąpieniu do LGD ZZ, na prawach członka zwyczajnego.

4. **Lokalnej Grupy Działania Równiny Wołomińskiej,** do której przystąpił na podstawie deklaracji członka wspierającego z dnia 15 października 2008 r. Rada Powiatu Uchwałą Nr IV-57/2011 z dnia 18 kwietnia 2011 r. podjęła decyzje o przystąpieniu Powiatu Wołomińskiego do LGD RW w formie członka zwyczajnego.

2.3 Wykonanie uchwał Rady Powiatu Wołomińskiego podjętych w 2019 roku

W 2019 roku odbyło się 13 sesji Rady Powiatu Wołomińskiego oraz 130 posiedzeń Komisji Rady, w tym:

- 14 posiedzeń Komisji Rewizyjnej,
- 15 posiedzeń Komisji Finansowej,
- 15 posiedzeń Komisji Rozwoju Gospodarczego,
- 14 posiedzeń Komisji Bezpieczeństwa, Rolnictwa i Ochrony Środowiska,
- 15 posiedzeń Komisji Dziedzictwa Narodowego, Kultury i Współpracy z JST,
- 15 posiedzeń Komisji Edukacji, Sportu i Turystyki,
- 13 posiedzeń Komisji Zdrowia, Polityki Społecznej i Prorodzinnej.
- 29 posiedzeń Komisji Skarg, Wniosków i Petycji.

W 2019 roku podjęto 160 uchwał. Szczegółowy wykaz znajduje się na stronie 129.

2.4. Sytuacja finansowa Powiatu Wołomińskiego w roku 2019

Tabela 1 Wysokość budżetu Powiatu

Treść	Plan na 01.01.2018 r.	Plan na 01.01.2019 r.	Plan na 31.12.2018 r.	Plan na 31.12.2019 r.	Wykonanie na 31.12.2018 r.	Wykonanie na 31.12.2019 r.
Dochody budżetowe	192 203 542	**213 855 440,00**	206 561 074,91	**242 823 991,50**	212 359 620,45	**244 503 216,38**
Wydatki budżetowe	206 362 498	**217 014 396,00**	235 287 333,91	**261 129 986,50**	222 722 990,28	**236 278 005,37**
Przychody	22 000 000	**32 208 419,00**	36 631 082	**29 412 608,00**	33 131 082,90	**25 412 608,41**
Rozchody	7 841 044	**7 841 044,00**	7 841 044	**7 841 044,00**	7 841 044	**7 841 044**
Nadwyżka/ niedobór	-14 158 956	**-24 367 375,00**	-28 790 038	**-18 305 995,00**	-10 356 262,20	**8 225 211,01**
Dochody na 1 mieszkańca	788,86	**864,80**	**X**	**X**	871,58	**988,74**
Wydatki na 1 mieszkańca	846,97	**877,58**	**X**	**X**	914,12	**955,48**
Wydatki inwestycyjne na 1 mieszkańca	160,46	**139,17**	**X**	**X**	216,00	**221,44**

Liczba mieszkańców przyjęta wg danych GUS na 30.06.2019 r.

Struktura dochodów budżetu Powiatu wg działów

010	Rolnictwo i łowiectwo	0,01%
020	Leśnictwo	0,05%
600	Transport i łączność	13,39%
630	Turystyka	0,00%
700	Gospodarka mieszkaniowa	1,13%
710	Działalność usługowa	1,97%
750	Administracja publiczna	0,13%
752	Obrona narodowa	0,03%
754	Bezpieczeństwo publiczne i ochrona przeciwpożarowa	3,32%
755	Wymiar sprawiedliwości	0,26%
756	Dochody od osób prawnych i fizycznych	42,79%
758	Różne rozliczenia (subwencje)	23,81%
801	Oświata i wychowanie	1,22%
851	Ochrona zdrowia	2,34%
852	Pomoc społeczna	4,23%
853	Pozostałe zadania w zakresie polityki społecznej	3,08%
854	Edukacyjna opieka wychowawcza	0,01%
855	Rodzina	2,03%
900	Gospodarka komunalna i ochrona środowiska	0,09%
921	Kultura i ochrona dziedzictwa narodowego	0,10%
926	Kultura fizyczna i sport	0,01%

Struktura dochodów wg źródeł dochodów

1.	udziały w podatku dochodowym od osób fiz. i prawnych	39,58%
2.	wpływy z dochodów własnych Powiatu	9,99%
3.	dotacje celowe na zadania zlecone i własne z budżetu Państwa	9,89%
4.	dotacje celowe udzielane na podstawie umów z jst	6,16%
5.	dotacje ze źródeł pozabudżetowych	7,63%
6.	subwencja	23,69%
7.	dotacje z funduszy strukturalnych	3,06%

Struktura wydatków wg działów klasyfikacji budżetowej

010	Rolnictwo i łowiectwo	0,10%
020	Leśnictwo	0,13%
600	Transport i łączność	27,73%
630	Turystyka	0,23%
700	Gospodarka mieszkaniowa	1,39%
710	Działalność usługowa	0,93%
750	Administracja	11,70%
752	Obrona narodowa	0,03%
754	Bezpieczeństwo publiczne i ochrona ppoż.	3,54%
755	Wymiar sprawiedliwości	0,27%

757	Obsługa długu publicznego	0,66%
758	Różne rozliczenia	2,02%
801	Oświata i wychowanie	22,15%
851	Ochrona zdrowia	2,83%
852	Pomoc społeczna	6,55%
853	Pozostałe zadania w zakresie pomocy społecznej	7,20%
854	Edukacyjna opieka wychowawcza	5,99%
855	Rodzina	4,73%
900	Gospodarka komunalna i ochrona środowiska	0,27%
921	Kultura i ochrona dziedzictwa narodowego	1,22%
926	Kultura fizyczna i sport	0,32%

Tabela 2 Wydatki realizowane przez powiatowe jednostki organizacyjne (bez powiatowych osób prawnych)

L.p.	Treść	Kwota (PLN)
1	Jednostki administracji	144 911 834,03
2	Jednostki oświatowe	46 846 399,99
3	Jednostki pomocy społecznej	20 048 175,12
4	Powiatowy Urząd Pracy	15 199 108,91
5	Straże i inspekcje	9 272 487,32

Zobowiązania długoterminowe (finansowe)

Na dzień 31.12.2019 r. zadłużenie Powiatu wyniosło **65 267 378** zł i wynikało z następujących tytułów:

1 Zaciągnięty w roku 2010 kredyt na inwestycje i spłatę rat kredytów i pożyczek kwota do spłaty 2 612 297 zł.
2 Zaciągnięty w roku 2011 kredyt na inwestycje i spłatę rat kredytów i pożyczek kwota do spłaty 4 374 000 zł.
3 Zaciągnięty w roku 2012 kredyt na inwestycje i spłatę rat kredytów i pożyczek kwota do spłaty 3 403 880 zł.
4 Zaciągnięty w roku 2013 kredyt na inwestycje i spłatę rat kredytów i pożyczek kwota do spłaty 4 677 201 zł.
5 Zaciągnięty w roku 2015 kredyt na inwestycje i spłatę kredytów kwota do spłaty 2 000 000 zł.
6 Wyemitowane w roku 2016 obligacje komunalne, stan niewykupionych emisji 4 800 000 zł.
7 Wyemitowane w roku 2017/2018 obligacje komunalne, stan niewykupionych emisji 32 500 000 zł.
8 Wyemitowane w roku 2019 obligacje komunalne, stan niewykupionych emisji 10 500 000 zł.
9 Zakup ratalny od Gminy Radzymin nieruchomości na cele publiczne kwota 400 000 zł.

Mieniem Powiatu jest własność i inne prawa majątkowe nabyte przez Powiat lub jego osoby prawne (Szpital Matki Bożej Nieustającej Pomocy w Wołominie, Powiatowe Centrum Dziedzictwa i Twórczości, Powiatowa Biblioteka Publiczna).
Ustawa z dnia 21 sierpnia 1997 r. o gospodarce nieruchomościami (t. j. Dz.U. z 2020 r. poz. 65) definiuje pojęcie powiatowego **zasobu nieruchomości.** Należą do niego te nieruchomości, które stanowią własność powiatu i nie zostały oddane w użytkowanie wieczyste. W skład powiatowego zasobu wchodzą nieruchomości zajęte na potrzeby administracji powiatowej i powiatowych jednostek organizacyjnych oraz nieruchomości stanowiące drogi powiatowe.

Zmiany w stanie mienia powiatowego
W okresie od 1.01.2019 r. do 31.12.2019 r. Powiat:

- otrzymał darowiznę od Skarbu Państwa nieruchomości przy ul. Granicznej w Starowoli gm. Jadów, z przeznaczeniem na budowę drogi,
- zakupił 2 nieruchomości przy ul. Poprzecznej w Kobyłce: od osób prywatnych za kwotę 2 900 000 zł i od Gminy Kobyłka za kwotę 990 000 zł dla potrzeb realizacji celu publicznego z przeznaczeniem pod promocję i ochronę zdrowia oraz wspieranie osób z niepełnosprawnościami tj. utworzenie Centrum Opiekuńczo-Mieszkalnego dla osób niepełnosprawnych. W planach jest również przeniesienie Środowiskowego Domu Samopomocy, z ul. Warszawskiej w Wołominie.

Fot. 1 Nieruchomość przy ul. Poprzecznej w Kobyłce

W roku 2019 r. była prowadzona weryfikacja gruntów znajdujących się pod drogami powiatowymi w wyniku, której wprowadzono zapisy do ksiąg dla 251 działek znajdujących się pod drogami. Łączna wartość zmian wyniosła 8 739 946,97 zł.
Powiat sprawuje nadzór nad Centrum Usług Wspólnych, 13 placówkami oświatowymi, 12 placówkami opieki społecznej, 1 placówką ochrony zdrowia (Szpital Matki Bożej Nieustającej Pomocy w Wołominie), 2 inspekcjami (Powiatowa Komenda Państwowej Straży Pożarnej i Powiatowy Inspektorat Nadzoru Budowlanego) oraz 2 instytucjami kultury (Powiatowe Centrum Dziedzictwa i Twórczości i Powiatowa Biblioteka Publiczna).

Tabela 3 Wartość majątku w układzie podmiotowym stan na 31.12.2019 r.

L p.	Wyszczególnienie	Wartość majątku wg stanu na dzień 31.12.20219 r. [PLN]					
		Starostwo	Placówki ochrony zdrowia i opieki społecznej	Placówki Oświaty i wychowania	Instytucje Kultury	Inspekcje	Razem
1	2	3	4	5	6	7	8
I	**ŚRODKI TRWAŁE**	257 774 073,64	45 451 419,79	40 674 757,15	1 871 404,94	2 989 627,06	366 761 282,58
1.	Grunty	67 150 602,19	8 000 000,00		100 000,00	838 716,87	76 086 319,06
2.	Budynki, lokale i obiekty inżynierii lądowej i wodnej	190 622 161,75	30 193 017,78	39 696 348,50	1 585 501,70	1 606 613,18	263 703 642,91
3.	Urządzenia techniczne i maszyny	2 582 544,54	2 440 323,66	921 389,25	10 728,08	383 015,43	6 338 000,96
4.	Środki transportu	846 643,95	7 601,08	10 966,05		158 137,56	1 023 348,64
5.	Inne środki trwałe	14 572 121,21	4 810 477,27	46 053,35	175 175,16		19 606 971,01
II	**Inwestycje rozpoczęte (środki trwałe w budowie)**	11 163 304,74	3 069 436,87	6 150,00			14 238 891,61
III	**Wartości niematerialne i prawne**	0,00	2 508 351,14				2 508 351,15
	Razem rzeczowe aktywa trwałe	**286 937 378,38**	**51 029 207,80**	**40 680 907,15**	**1 871 404,94**	**2 989 627,06**	**383 508 525,33**

Zobowiązania

Na dzień 31 grudnia 2019 r. stan zobowiązań wynosił 82 622 198,49 zł w tym:

- zobowiązań z tytułu zaciągniętych kredytów i wyemitowanych obligacji Powiatu oraz zobowiązań niewymagalnych w kwocie 65 267 378,00 zł,
- zobowiązań z tytułu zaciągniętych kredytów przez Szpital Powiatowy wynosił 8 519 718,00 zł,
- zobowiązań wymagalnych Szpitala Powiatowego w kwocie 8 835 102,49 zł.

W 2019 roku Skarbnik Powiatu Wołomińskiego została uhonorowana nagrodą *SKARBNIK SAMORZĄDU 2019*. To już kolejny rok, kiedy pani Jadwiga Tomasiewicz otrzymała nagrodę w prestiżowym rankingu, którego organizatorem jest Dziennik Gazeta Prawna.

Fot. 2 Skarbnik Powiatu Jadwiga Tomasiewicz

3. WYKONANIE STRATEGII ROZWOJU POWIATU WOŁOMIŃSKIEGO DO 2025 ROKU PRZYJĘTEJ UCHWAŁĄ NR XV-162/2016 RADY POWIATU WOŁOMIŃSKIEGO Z DNIA 11.01.2016 R., POWIATOWYCH PROGRAMÓW, STRATEGII I PLANÓW

3.1. Cel Strategiczny 1 Wzmacnianie Innowacyjności i Konkurencyjności Gospodarczej Powiatu Wołomińskiego

3.1.1. Kształtowanie warunków rozwoju kapitału ludzkiego

Powiatowy Urząd Pracy w Wołominie obsługuje osoby bezrobotne z terenu 12 gmin wchodzących w skład powiatu wołomińskiego. Szczegółowe dane dotyczące liczby zarejestrowanych bezrobotnych w latach 2017-2019 w poszczególnych miastach i gminach przedstawia zamieszczona poniżej tabela.

Tabela 4 Liczba osób bezrobotnych w poszczególnych miastach i gminach w latach 2017-2019

GMINA	LICZBA ZAREJESTROWANYCH BEZROBOTNYCH			W TYM Z PRAWEM DO ZASIŁKU		
	31.12.17 r.	31.12.18 r.	31.12.19 r.	31.12.17 r.	31.12.18 r.	31.12.19 r.
WOŁOMIN	1 779	1 471	1 299	241	183	185
ZIELONKA	394	384	348	51	58	49
ZĄBKI	576	549	438	95	88	75
MARKI	669	624	561	117	107	99
RADZYMIN	751	698	570	91	115	103
DĄBRÓWKA	225	196	152	27	32	34
KOBYŁKA	557	605	500	64	79	67
POŚWIĘTNE	166	162	142	35	31	24
TŁUSZCZ	770	607	602	103	95	79
KLEMBÓW	353	273	265	46	36	30
JADÓW	328	302	304	29	34	26
STRACHÓWKA	108	80	66	13	14	10
RAZEM	**6 676**	**5 951**	**5 247**	**912**	**872**	**781**

W latach 2017-2019 nastąpił znaczący spadek liczby osób bezrobotnych przebywających w ewidencji urzędu. Wpływ na powyższe miała sprzyjająca sytuacja panująca na rynku pracy jak też zaangażowanie pracowników urzędu w aktywizację zawodową klientów, która umożliwiła im powrót do świata pracy. W ostatnim roku nastąpił spadek osób zarejestrowanych we wszystkich gminach z wyjątkiem gminy Jadów.

Stopa bezrobocia

Liczba osób bezrobotnych znajduje swoje odzwierciedlenie również w wielkości stopy bezrobocia. Stopa bezrobocia w Powiecie Wołomińskim (**W**) na koniec grudnia 2019 r. wynosiła 6,5 % i w stosunku do grudnia 2018 r. spadła o 0,9 punktu procentowego. Zmianę stopy bezrobocia w okresie 12 kolejnych miesięcy obrazuje poniższa tabela i wykres. Oznaczenia: **W** – powiat wołomiński, **M** – województwo mazowieckie, **P** – Polska.

Tabela 5 Stopa bezrobocia od 12.2018 r. do 12.2019 r. - Polska, województwo mazowieckie, powiat wołomiński

M-C	XII 2018	I 2019	II 2019	III 2019	IV 2019	V 2019	VI 2019	VII 2019	VIII 2019	IX 2019	X 2019	XI 2019	XII 2019
W	7,4	7,7	7,6	7,5	7,4	7,1	7,0	6,9	6,8	6,6	6,5	6,5	6,5
M	4,9	5,1	5,0	4,9	4,7	4,6	4,5	4,5	4,5	4,4	4,3	4,3	4,4
P	5,8	6,1	6,1	5,9	5,6	5,4	5,3	5,2	5,2	5,1	5,0	5,1	5,2

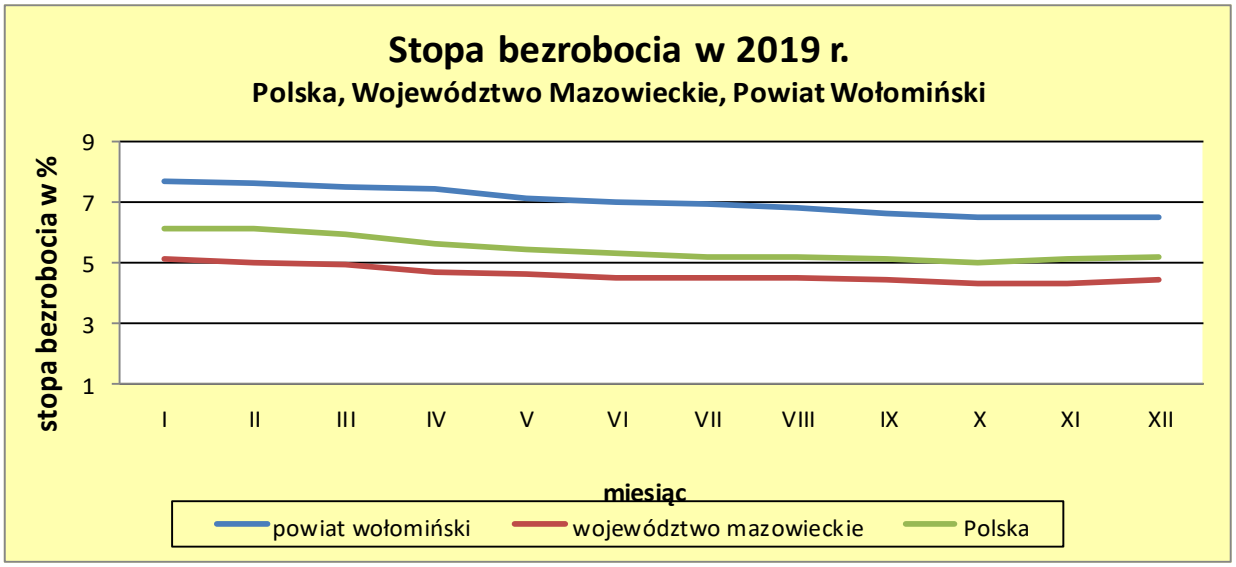

Rysunek 3 Stopa bezrobocia od XII 2018 do XII 2019 - dynamika zmian.

Stan bezrobocia na dzień 31.12.2019 r.

Na koniec grudnia 2019 r. liczba zarejestrowanych bezrobotnych w Powiecie Wołomińskim wynosiła 5 247 osób (w tym kobiet 2 629) z tego:

- 780 osób – z prawem do zasiłku (14,9% ogółu bezrobotnych),
- 4 467 osób – bez prawa do zasiłku (85,1% ogółu bezrobotnych),
- 4 449 osób – poprzednio pracujących (84,8% ogółu bezrobotnych),
- 798 osób – dotychczas niepracujących (15,2% ogółu bezrobotnych),
- 3 259 osób – zamieszkałe w mieście (62,1% ogółu bezrobotnych),
- 1 988 osób – zamieszkałych na wsi (37,9% ogółu bezrobotnych),
- 45 cudzoziemców (0,9% ogółu bezrobotnych),
- 155 osób z niepełnosprawnościami (3,0% ogółu bezrobotnych),
- 4 238 osoby – będące w szczególnej sytuacji na rynku pracy (80,8% ogółu).

Na koniec grudnia 2019 r. zarejestrowanych było również 95 osób poszukujących pracy, z tego 30 osób to osoby z niepełnosprawnościami.

Liczba bezrobotnych według wieku:

- 18-24 545 osób (10,4% ogółu bezrobotnych),
- 25-34 1 322 osoby (25,2%),
- 35-44 1 449 osób (27,6%),
- 45-54 943 osoby (18%),
- 55-59 556 osób (10,6%),
- 60-64 432 osoby (8,2%).

Usługi rynku pracy

Pośrednictwo pracy jest jedną z podstawowych usług rynku pracy. Polega ono w szczególności na pozyskiwaniu ofert pracy i udzielaniu pomocy bezrobotnym i poszukującym pracy w uzyskaniu odpowiedniego zatrudnienia oraz pracodawcom w pozyskaniu pracowników o poszukiwanych kwalifikacjach zawodowych.

Bezpośredni kontakt jest najlepszym sposobem zapoznania się pracodawcy z przyszłym pracownikiem. W tym celu Powiatowy Urząd Pracy organizuje Giełdy Pracy. W 2019 r. zorganizowano 14 Giełd Pracy, na które zaproszono 198 osób bezrobotnych.

Zorganizowano giełdy w następujących zawodach:

- pracownik ogólnobudowlany – 2 giełdy;
- pomocnik mechanika – 2 giełdy;
- kasjer sprzedawca – 2 giełdy;
- elektromonter instalacji elektrycznych – 2 giełdy;
- magazynier spedytor – 1 giełda;
- pracownik produkcji (pomoc cukiernika) – 1 giełda;
- pracownik produkcji – 2 giełdy;
- doradca klienta – 1 giełda;
- opiekun osób starszych – 1 giełda.

Od stycznia do grudnia 2019 roku do Urzędu wpłynęły oferty na 5 331 miejsc pracy, z tego:

- 58 anulowano;
- 231 przeniesiono na kolejny rok;
- 3 786 zrealizowano/nastąpiło obsadzenie wolnego miejsca pracy.

Pośrednicy pracy pełniący funkcję doradcy klienta w ciągu roku przyjęli 43 694 wizyt osób bezrobotnych i poszukujących pracy, w efekcie czego wydali 3 108 skierowań, w tym:

- 2 305 – do pracy;
- 294 – do odbycia stażu.

W trakcie wizyty każdemu bezrobotnemu przedstawiono informacje o ofertach pracy oraz innych możliwościach pomocy oferowanych przez Urząd. Oferty pracy udostępniane są na stronie internetowej www.wolomin.praca.gov.pl, w Centralnej Bazie Ofert Pracy oraz na tablicach ogłoszeń i telebimach znajdujących się w siedzibie Urzędu oraz jego filiach w Tłuszczu i Radzyminie.

Aktywizacja zawodowa osób niepełnosprawnych ze środków Państwowego Funduszu Rehabilitacji Osób Niepełnosprawnych

Powiatowy Urząd Pracy w Wołominie w 2019 r. objął aktywizacją zawodową **7 osób niepełnosprawnych**, w tym:

- 1 osobę posiadającą status osoby bezrobotnej,
- 6 osób posiadających status poszukującego pracy, w tym 4 kobiety oraz 2 osoby po 50 r.ż.

Powiatowy Urząd Pracy w Wołominie wspierał aktywność zawodową osób niepełnosprawnych poprzez zastosowanie wobec nich następujących instrumentów rynku pracy:

- **Staż** – w roku 2019 do odbycia stażu skierowano **1 osobę niepełnosprawną**. Ponadto, 1 osoba kontynuowała staż rozpoczęty w roku 2018. W roku 2019 obie osoby korzystające z tej formy wsparcia podjęły zatrudnienie i kontynuowały je na dzień 31.12.2019 r.
- **Prace interwencyjne** – na tę formę refundacji skierowano w 2019 r. **dwie osoby niepełnosprawne**. Zatrudnienie w ramach prac interwencyjnych jest kontynuowane w 2020 r.
- **Jednorazowe środki na podjęcie działalności gospodarczej** – w 2019 r. na podjęcie działalności gospodarczej przyznano środki **4 osobom niepełnosprawnym**, w tym 2 kobietom oraz jednej osobie posiadającej status osoby bezrobotnej.

Ponadto, w 2019 r. podpisano umowę w sprawie zwrotu kosztów zatrudnienia pracowników pomagających pracownikowi niepełnosprawnemu w pracy. Pracodawca otrzymywał ze środków PFRON zwrot kosztów zatrudnienia pracownika pomagającego pracownikowi niepełnosprawnemu w pracy w zakresie czynności niemożliwych lub trudnych do samodzielnego wykonania przez pracownika niepełnosprawnego na stanowisku pracy.

W dniu 10 grudnia 2019 r. w siedzibie Powiatowego Urzędu Pracy w Wołominie z inicjatywy Mazowieckiego Oddziału Państwowego Funduszu Rehabilitacji Osób Niepełnosprawnych zostało zorganizowane spotkanie z pracodawcami z terenu powiatu wołomińskiego, którzy zatrudniają bądź planują zatrudnienie osób z niepełnosprawnościami. Konsultacje prowadzone były w ramach projektu pn. *„Wypracowanie i upowszechnianie, we współpracy z partnerami społecznymi, modelu wsparcia osób niepełnosprawnych w środowisku pracy"* współfinansowanego ze środków EFS w ramach Programu Operacyjnego Wiedza Edukacja Rozwój 2014-2020. Podczas spotkania pracodawcy mieli okazję zapoznać się z zasadami dostosowania stanowiska pracy i organizacji pracy do możliwości i kwalifikacji potencjalnych pracowników, a także poznać szereg korzyści pozafinansowych oraz finansowych wynikających z wykorzystania systemu wsparcia zatrudnienia osób niepełnosprawnych, w tym dofinansowań do wynagrodzeń. Zainteresowani pracodawcy mieli również możliwość uzyskania indywidualnych konsultacji. Wszyscy uczestnicy spotkania otrzymali poradniki szczegółowo prezentujące zagadnienie zatrudnienia osób z niepełnosprawnościami.

W roku 2019 roku na terenie powiatu realizowane były zadania określone w ***Strategii Rozwiązywania Problemów Społecznych dla Powiatu Wołomińskiego do roku 2025.*** Dokument uchwałą Nr XXVI-264/2016 Rady Powiatu Wołomińskiego z dnia 17 listopada 2016 r. został przyjęty do realizacji (treść dostępna na stronie: www.bip.powiat-wolominski.pl,

zakładka: „Strategie, programy, plany; podstrona: polityka społeczna). Strategia wyznacza kierunki aktywności i rozwoju kapitału ludzkiego mające na celu przeciwdziałanie szeroko rozumianym problemom społecznym występującym na terenie powiatu wołomińskiego. Okres realizacji celów strategicznych zawartych ww. dokumencie przewidziany został na 10 lat. Zgodnie z założeniami poszczególne zadania mają być realizowane adekwatnie do możliwości finansowych jednostek samorządowych w danym roku budżetowym i w miarę pozyskiwanych środków zewnętrznych oraz z wykorzystaniem wszystkich sił społecznych. Monitoring realizacji Strategii 2025 prowadzony jest w odniesieniu do wskaźników osiągania celów, które zostały opisane w dokumencie oraz w oparciu o harmonogram realizacji tych celów. Zarząd Powiatu Wołomińskiego rokrocznie składa Radzie Powiatu informacje z wykonanych zadań w realizacji przyjętych celów. Główne kierunki rozwoju tzw. priorytety wytyczone zostały w oparciu o diagnozę i ocenę zasobów gminnych jednostek organizacyjnych pomocy społecznej i powiatowych jednostek organizacyjnych pomocy społecznej, rynku pracy oraz niektórych powiatowych jednostek organizacyjnych oświaty.

Obszary Priorytetowe dla poprawy sytuacji społecznej w powiecie określone są w trzech obszarach: **zatrudnienie, funkcjonowanie rodzin, zdrowie.**

Cele działań w obszarze **zatrudnienia** określono jako:

- Poprawę sytuacji mieszkańców poprzez zatrudnienie.
- Zwiększenie liczby szkoleń/kształcenia zawodowego osób bezrobotnych odpowiednio do zapotrzebowania powiatowego rynku pracy.
- Działania skierowane do osób bezrobotnych oraz pracujących chcących przekwalifikować się, z wykorzystaniem ich potencjału i zasobów.
- Utworzenie na terenie powiatu nowych warsztatów terapii zajęciowej (dla osób z niepełnosprawnością intelektualną).
- Utworzenie na terenie powiatu nowego środowiskowego domu samopomocy (typ B dla osób z niepełnosprawnością intelektualną).
- Współpracę gminnych ośrodków pomocy społecznej z Powiatowym Urzędem Pracy.

Cele działań w obszarze **funkcjonowania rodzin** określono jako:

- Modernizację instytucjonalnej pieczy zastępczej i dostosowanie placówki opiekuńczo-wychowawczej do obowiązujących przepisów prawa oraz rozwój rodzinnych form pieczy zastępczej na rzecz powrotu dzieci do środowisk naturalnych z terenu powiatu wołomińskiego.
- Organizację specjalistycznego poradnictwa, blisko miejsca zamieszkania, dla rodzin w trudnej sytuacji.
- Rozbudowę systemu wsparcia rodziny, dzieci i młodzieży.
- Organizację punktów terapii w sprawach opiekuńczo-wychowawczych dla rodzin i osób samotnie wychowujących dzieci.
- Utworzenie bazy informacyjnej dotyczącej zjawiska przemocy w rodzinie.
- Wykorzystanie istniejącego potencjału aktywności społecznej na terenie gmin powiatu.

Cele działań w obszarze **zdrowia** określono jako:

- Rozszerzenie działań w zakresie profilaktyki zdrowotnej i programów zdrowotnych oraz dostępnego i skuteczniejszego leczenia i rehabilitacji.
- Zwiększenie zatrudnienia terapeutów rodzinnych i dziecięcych oraz zatrudnienie psychiatry dziecięcego.
- Poprawa warunków życia dla osób z długotrwałą lub ciężką chorobą i ich rodzin.
- Zapobieganie wykluczeniu społecznemu rosnącej liczbie osób z niepełnosprawnościami oraz podjęcie działań wyrównujących szanse tych osób na pełniejsze funkcjonowanie w społeczności lokalnej.

Określone zostały również cele długofalowe w zakresie: **środowiska, sytuacji dzieci i młodzieży, starości (polityka senioralna), ubóstwa, biedy i niedostatku, demografii.**

Realizacja powyższych celów należy do zadań wszystkich powiatowych jednostek działających w obszarze polityki społecznej, jednostek gminnych oraz znacznej liczby organizacji pozarządowych. Rozwój kapitału ludzkiego, przez realizację określonych celów, zapewniają takie jednostki powiatowe jak: powiatowy urząd pracy, powiatowe centrum pomocy rodzinie, wydział ochrony zdrowia i polityki społecznej, szpital powiatowy, domy pomocy społecznej, powiatowy ośrodek interwencji kryzysowej, dom dziecka, rodzinne domy dziecka, pozostała część systemu pieczy zastępczej, środowiskowe domy samopomocy, poradnie psychologiczno-pedagogiczne. W procesie realizacji zadań, mających znaczenie dla poprawy jakości życia mieszkańców powiatu wołomińskiego, uczestniczą także gminne i miejskie ośrodki pomocy społecznej oraz inne podmioty działające w zakresie polityki społecznej. Realizacja powyższych celów oraz działania przedstawionych wyżej podmiotów zostały przedstawione w częściach niniejszego raportu: *Przeciwdziałanie wykluczeniu społecznemu* oraz *Rozwój infrastruktury społecznej i zdrowotnej.*

3.1.2. Wspieranie rozwoju lokalnej przedsiębiorczości

W 2019 r. Wydział Budownictwa wydał 3 529 decyzji, w tym:

- 3 249 decyzji o pozwoleniu na budowę (obiektów kubaturowych i liniowych oraz decyzji zmieniających te decyzje), jak również decyzji o pozwoleniu na rozbiórkę,
- 240 innych decyzji (umorzenia postepowania, przeniesienia decyzji, i in.),
- 40 decyzji o zezwoleniu na realizację inwestycji drogowej.

Średni czas wydania decyzji w 2019 r. wynosił 35 dni w stosunku do 65 dni ustawowych. W 2018 r. średni czas wynosił 43 dni, przy ogóle 3 386 wydanych decyzji.

Tabela 6 Struktura decyzji pozwoleń na budowę w podziale na gminy

L.p.	Położenie	Decyzje kubaturowe + rozbiórki	Usługi	Decyzje sieci +instalacje	Razem
1.	gmina Wołomin	212	12	292	516
2.	gmina Klembów	153	4	160	317
3.	gmina Poświętne	67	3	17	87
4.	gmina Kobyłka	154	8	153	315

5.	gmina Zielonka	66	3	65	134
6.	gmina Ząbki	107	5	88	200
7.	gmina Tłuszcz	138	7	181	326
8.	gmina Strachówka	18	0	5	23
9.	gmina Jadów	89	0	28	117
10.	gmina Marki	234	13	188	435
11.	gmina Radzymin	259	13	324	596
12.	gmina Dąbrówka	74	4	105	183

Do obsługi administracyjnej klientów w roku 2019 zakupiono dla pracowników Starostwa 34 podpisy kwalifikowane, w tym 15 w ramach projektu „Mazowieccy Liderzy e-Administracji" POWER, współfinansowanego z EFS.

Wydział Komunikacji

W ramach Wydziału Komunikacji w Wołominie funkcjonują dwie filie: w Radzyminie i w Tłuszczu. Pracownicy filii wykonują zadania z zakresu rejestracji pojazdów oraz wydawania uprawnień do kierowania pojazdami.

Tabela 7 Struktura decyzji wydanych przez Wydział Komunikacji

Lp.	Opis	2019
1.	ilość decyzji o rejestracji pojazdów (ogółem) ilość decyzji o rejestracji pojazdów sprowadzonych z zagranicy ilość decyzji o rejestracji pojazdów nowych ilość decyzji o rejestracji pojazdów zakupionych na terenie RP	26 108 6 943 246 16 615
2.	ilość decyzji o wyrejestrowaniu pojazdu na wniosek właściciela	2 427
3.	ilość decyzji o uchyleniu decyzji o rejestracji	13
4.	ilość odwołań od decyzji o uchyleniu decyzji o rejestracji	1
5.	ilość decyzji o umorzeniu postępowania w sprawie rejestracji	13
6.	ilość wydanych zaświadczeń	293
7.	ilość przyjętych zgłoszeń zbycia pojazdu	6 994

Tabela 8 Ilość decyzji o prawach jazdy

Lp.	Opis	2019
1.	ilość decyzji o posiadaniu uprawnień do kierowania pojazdami: - prawo jazdy krajowe (po raz pierwszy, rozszerzenie uprawnień) - prawo jazdy międzynarodowe - pozwolenie do kierowania tramwajem	 3 035 271 43
2.	wymiana prawa jazdy zagranicznego na polskie	164
3.	wymiana prawa jazdy z powodu zmiany danych	1 124
4.	wymiana prawa jazdy z powodu przedłużenia ważności	595
5.	wydanie wtórnika prawa jazdy	696
6.	wydanie prawa jazdy z art. 15 ustawy o transporcie drogowym	996

7.	ilość decyzji o cofnięciu uprawnień	408
8.	ilość odwołań od decyzji o cofnięciu prawa jazdy	1
9.	ilość decyzji o zatrzymaniu prawa jazdy	1 159
10.	ilość odwołań od decyzji o zatrzymaniu prawa jazdy	21
11.	ilość decyzji o skierowaniu na badania lekarskie	256
12.	ilość decyzji o skierowaniu na badania psychologiczne	285
13.	ilość wydanych zezwoleń na kierowanie pojazdem uprzywilejowanym	43
14.	przedłużenie ważności pozwolenia na kierowanie pojazdem uprzywilejowanym	94

Tabela 9 Ośrodki szkolenia kierowców

Lp.	Opis	2019
1.	Liczba OSK na terenie powiatu wołomińskiego liczba wpisanych OSK do rejestru liczba skreślonych OSK (na wniosek przedsiębiorcy)	31 3 4
2.	Ilość przeprowadzonych kontroli OSK wpisanych do rejestru prowadzonego przez Starostę Wołomińskiego Ilość przeprowadzonych kontroli na wniosek innego starosty Liczba złożonych skarg na działalność OSK	29 2 0
3.	Liczba szkół prowadzących szkolenie kandydatów na kierowców	1
4.	Liczba instruktorów nauki jazdy w ewidencji Ilość decyzji o wpisaniu instruktora Ilość decyzji o wykreśleniu instruktora	144 9 7
5.	Liczba wykładowców w ewidencji Liczba wpisanych/wykreślonych wykładowców	1 0

Tabela 10 Stacje kontroli pojazdów

Lp.	Opis	2019
1.	Liczba SKP na terenie powiatu wołomińskiego liczba przeprowadzonych kontroli	26 26
2.	Liczba wydanych uprawnień diagnosty	5

Na terenie powiatu wołomińskiego funkcjonuje 490 firm posiadających zaświadczenia na przewozy drogowe na potrzeby własne rzeczy/osób w krajowym transporcie drogowym oraz 707 firm posiadających ważne licencje/zezwolenia na wykonywanie zawodu przewoźnika drogowego osób/rzeczy i licencji w zakresie pośrednictwa w przewozie rzeczy.
W 2019 roku wydano 15 uzgodnień na wydanie zezwolenia regularnych i regularnych specjalnych przewozów osób w krajowym transporcie drogowym.

Tabela 11 Przewozy drogowe

Lp.	Opis	2019
1.	Kontrole przedsiębiorców posiadających zezwolenie/licencję oraz zaświadczenie w krajowym transporcie drogowym rzeczy/osób	26
2.	Kontrole przedsiębiorców posiadających zaświadczenia na przewozy drogowe na potrzeby własne rzeczy/osób	13
3.	Wydane zaświadczenia na przewozy drogowe na potrzeby własne	43
4.	Wydane wypisy z zaświadczeń na przewozy drogowe na potrzeby własne	72
5.	Wydane licencje na pośrednictwo przy przewozie rzeczy	3
6.	Wydane zezwolenia/licencji na wykonywanie zawodu przewoźnika drogowego rzeczy/osób	49
7.	Wydanie wypisów z zezwolenia/licencji na wykonywanie zawodu przewoźnika drogowego rzeczy/osób	140

Wydział Komunikacji prowadzi również sprawy dotyczące pojazdów usuniętych z dróg na terenie powiatu wołomińskiego w trybie art. 130a ustawy – Prawo o ruchu drogowym, w zakres których wchodzą m.in.: zapewnienie holowania oraz przechowywania na parkingu strzeżonym usuniętych pojazdów, przygotowanie wniosków wraz z całą dokumentacją do sądu o orzeczenie przepadku pojazdu na rzecz powiatu, prowadzenie procedury demontażu pojazdów dla których sąd orzekł przepadek na rzecz powiatu.

Tabela 12 Stan na dzień 31.12.2019 r.

Łączna liczba pojazdów na parkingu strzeżonym	116
Liczba spraw w sądzie niezakończonych	45
Liczba pojazdów holowanych	153
Koszty (holowanie, przechowywanie, ubezpieczenie, wycena)	595 132,29
Dochody (opłaty za odebrane pojazdy)	79 133,81

3.1.3. Zwiększenie atrakcyjności inwestycyjnej powiatu wołomińskiego

Atrakcyjność inwestycyjna powiatu obrazowana jest liczbą realizowanych na jego obszarze inwestycji budowlanych. Zgodnie z przepisami, zarówno budowlanymi jak i geodezyjnymi częścią dokumentacji niezbędnej dla ich właściwego zrealizowania pozostają informacje bazujące na danych państwowego zasobu geodezyjnego i kartograficznego. Materiały geodezyjne pozostają podstawą zarówno dla prac geodezyjnych służących jednostkowym opracowaniom, ale także stanowią bazę m.in. dla opracowywania miejscowych planów zagospodarowania przestrzennego, które powodują przeznaczanie terenów, których położenie określają dane geodezyjne na cele inwestycyjne.

Według danych GUS, powiat wołomiński jest jednym z atrakcyjniejszych terenów dla rynku mieszkaniowego w Polsce. Wiąże się to z ciągłym wzrostem liczby mieszkańców, ale również lokalizacją.

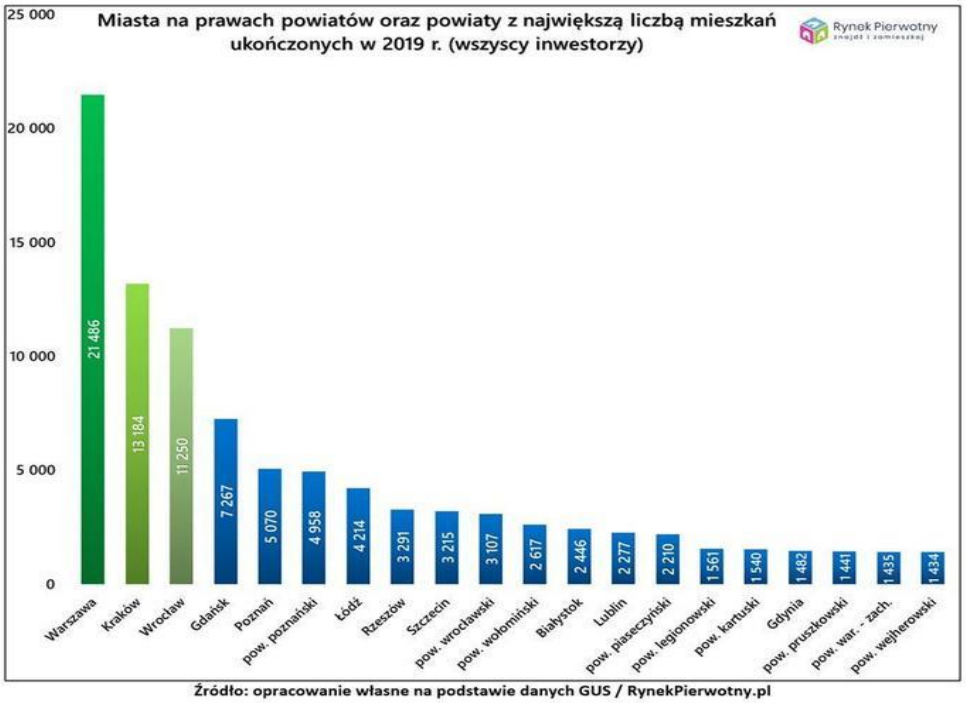

Źródło: opracowanie własne na podstawie danych GUS / RynekPierwotny.pl

Atrakcyjność terenów inwestycyjnych przyciąga również deweloperów. W roku 2019 w powiecie wołomińskim zanotowano 56% wzrost ukończonych mieszkań w porównaniu do roku 2018. wyprzedzając tym samym duże miasta jak Lublin, Gdynia czy Katowice.

Powiaty i miasta na prawach powiatów z największą liczbą mieszkań ukończonych przez deweloperów (2019 r.)

Nazwa powiatu/miasta na prawach powiatu ↓	Liczba mieszkań ukończonych przez deweloperów (2019 r.)	Zmiana liczby mieszkań ukończonych przez deweloperów (2019 r./2018 r.)
Warszawa	20 553	-9%
Kraków	12 448	+36%
Wrocław	10 872	+19%
Gdańsk	6 671	+2%
Poznań	4 184	+18%
Łódź	3 835	+54%
pow. poznański	3 366	0%
Rzeszów	2 963	+72%
Szczecin	2 637	+34%
pow. wrocławski	2 254	+36%
Białystok	2 201	+32%
pow. wołomiński	2 135	+56%
Lublin	2 074	-14%
pow. piaseczyński	1 581	+2%
Gdynia	1 268	-11%
Olsztyn	1 251	+123%
Katowice	1 238	+76%
Kielce	1 150	+66%
Toruń	1 121	+43%
pow. legionowski	1 093	+31%

Źródło: opracowanie własne na podstawie danych GUS / RynekPierwotny.pl

Rynek Pierwotny znajdź i zamieszkaj

Można zatem przyjąć, że liczba realizowanych inwestycji budowlanych, a co się z tym wiąże ilość dokumentacji geodezyjnej i kartograficznej, pozostaje wprost proporcjonalna do aktywności inwestycyjnej w powiecie. Od wielu lat obserwuje się utrzymywanie liczby opracowań geodezyjnych związanych zarówno z planowaniem inwestycji (mapy do celów projektowych) oraz procesami ich końcowej realizacji (geodezyjna inwentaryzacja powykonawcza). W roku 2019 zgłoszono 4 430 prac geodezyjnych związanych z aktualizacją mapy zasadniczej (mapy do celów projektowych), oraz 1 262 prace związane z inwentaryzacją powykonawczą budynków, 4 350 praz związanych z inwentaryzacją urządzeń podziemnych. Każda z tych prac może, z uwagi na ich specyfikę, obejmować kilka zamierzeń inwestycyjnych. Dodatkowo zgłoszono 1 084 opracowania dla celu podziałów nieruchomości, które po zatwierdzeniu spowodują powstanie działek do późniejszego zainwestowania, a także zgłaszane są inne prace. Łącznie oznacza to ponad 12 000 różnego rodzaju opracowań geodezyjnych rocznie. Atrakcyjność inwestycyjna powiatu związana jest pośrednio z dziedziną geodezji i kartografii, która postrzegana jest poprzez jakość i aktualność danych geodezyjnych, służących dla celów inwestycyjnych, szybkość ich udostępniania czy wykonywania prac geodezyjnych i kartograficznych, oraz tzw. poziom ich zinformatyzowania. Szczególne znaczenie dla inwestorów w tym zakresie ma jakość danych określających granice działek ewidencyjnych tworzących poszczególne nieruchomości. Stanowią one bowiem podstawę dla przestrzennej lokalizacji planowanych inwestycji budowlanych. Specyfika powiatu wołomińskiego wskazuje, że inwestorzy coraz częściej zainteresowani są gruntami na obszarach wiejskich, których większość wymaga m.in. precyzyjnego określenia położenia granic działek. Problem aktualności danych geodezyjnych obrazują m.in. dane dotyczące ilości wprowadzanych zmian w zbiorach danych, które dla części mapowej sięgają około 10 000 pozycji, a dla części opisowej jest to ok. 19 000 pozycji. Zmiany te dotyczą aktualizacji map i rejestrów na podstawie wyników prac geodezyjnych, decyzji administracyjnych, orzeczeń sądowych, aktów notarialnych, czy innych dokumentów przewidzianych przepisami prawa. Rocznie z zaktualizowanych baz danych wydanych zostało 6 901 odbitek archiwalnych z mapy zasadniczej, 11 196 wypisów z rejestru gruntów i budynków oraz 5 983 wypisów i wyrysów z mapy ewidencyjnej. Dokumenty te wydawane są w związku z podejmowanymi czynnościami inwestycyjnymi czy obrotem nieruchomościami.

W ramach zasobu geodezyjnego i kartograficznego prowadzony jest także Rejestr Cen i Wartości Nieruchomości, w którym gromadzone są dane podlegające udostępnianiu m.in. dla potrzeb analizy rynku nieruchomości, czy też wyceny nieruchomości – w roku 2019 zrealizowano ok. 1 100 wniosków w zakresie udostępniania tego rodzaju danych.

W roku 2019 w ramach realizacji zadań ustawowych, ze środków własnych powiatu oraz dotacji Wojewody Mazowieckiego wykonano modernizacje ewidencji gruntów i budynków obejmującą m.in. ustalenie granic działek ewidencyjnych dla dwóch obrębów ewidencyjnych: Borki i Ruda – oba w gminie Radzymin. Wyniki tych prac w sposób istotny polepszyły jakość posiadanych danych geodezyjnych w tym zakresie, a także do usprawniły pozyskiwanie danych przez zainteresowanych Modernizacją objętych było łącznie 2 039 działek ewidencyjnych na obszarze około 822 ha.

W 2019 roku zakończono także modernizację ewidencji gruntów dla obszaru obrębów Zwierzyniec, Stary Dybów, Emilianów, Słupno, Cegielnia, zrealizowaną w ramach projektu „Regionalne partnerstwo samorządów Mazowsza dla aktywizacji społeczeństwa

informacyjnego w zakresie e-administracji i geoinformacji" współfinasowanego przez środki unijne, z udziałem środków województwa mazowieckiego oraz powiatu wołomińskiego.
W wyniku modernizacji został ustalony przebieg granic działek ewidencyjnych i w razie konieczności doprowadzono dane do zgodności z obowiązującymi przepisami oraz standardami obowiązującymi w geodezji. Powierzchnie działek zostały wykazane z dokładnością zapisu do 1m^2, (dotychczas powierzchnie znacznej większości działek były wykazane z dokładnością zapisu do 1 ara, co oznaczało zaokrąglenie do 100 m^2). Spowodowało to m. in. urealnienie wykazanych danych przedmiotowych a w konsekwencji np. ustalenie przez gminę wysokości podatku od nieruchomości za faktyczną powierzchnię wykazaną z dokładnością do 1m^2. Zostały również zweryfikowane dane, a w razie konieczności pomierzone budynki oraz sprawdzone i wykazane w ewidencji gruntów i budynków funkcje tych budynków. Pozwoli to również na właściwe ustalenie wysokości podatku od nieruchomości. Ustalenie przebiegu granic działek ewidencyjnych znacznie przyspieszy oraz obniży koszty sporządzania dokumentacji geodezyjnej do celów inwestycyjnych. W przypadku większości działek, dla których granice nie były ustalone w trybie obowiązujących przepisów, zachodziła konieczność wykonania przez geodetów dodatkowych czynności, znacznie wydłużających czas sporządzenia opracowania (np. mapy do celów projektowych). Obecnie czynności tych geodeta nie wykonuje, przyjmując granice działki ustalone w trybie modernizacji.
Wciąż poszerzany jest zakres danych przestrzennych udostępnianych bezpłatnie w postaci usługi WMS (Web Map Service) zarówno na szczeblu powiatowym oraz przekazywanych do zbiorczych usług WMS na szczeblu krajowym. Pozwalają one w sposób prosty i wygodny otrzymać kompleksową informację o terenie, ocenić i zaplanować ewentualne inwestycje.

W 2019 r., w Powiatowym Ośrodku Dokumentacji Geodezyjnej i Kartograficznej:

1. Zarejestrowano 12 557 „Zgłoszenia prac geodezyjnych" (wzrost o 1 340 w stosunku do 2018 r.) co pozwoliło między innymi zasilić powiatową bazę mapy numerycznej:
   - projektami podziałów nieruchomości w liczbie 1 084 zgłoszeń,
   - inwentaryzacjami powykonawczymi budynków w liczbie 1 262 zgłoszeń,
   - inwentaryzacjami powykonawczymi obiektów uzbrojenia terenu w liczbie 4 350 zgłoszeń.
   - zaktualizowano 11 141 ha treści mapy zasadniczej w ramach 4 430 zgłoszeń.

Tabela 13 Analiza wybranych asortymentów zgłoszeń prac geodezyjnych na tle poszczególnych jednostek ewidencyjnych wchodzących w skład powiatu

	Aktualizacja mapy zasadniczej		Inwentaryzacja powykonawcza budynków	Inwentaryzacja powykonawcza uzbrojenia terenu	Podziały nieruchomości
GMINA	Liczba zgłoszeń	Powierzchnia w ha	Liczba zgłoszeń	Liczba zgłoszeń	Liczba zgłoszeń
Dąbrówka	299	587	84	199	103
Jadów	135	268	44	120	56
Klembów	357	623	80	310	117
Poświętne	164	876	44	174	56
Strachówka	55	99	15	63	21

Tłuszcz	400	587	95	519	125
Kobyłka	424	1 128	125	385	94
Marki	541	821	198	577	75
Radzymin	857	2 509	250	820	196
Wołomin	774	1 063	178	758	153
Ząbki	240	1 729	85	302	45
Zielonka	184	851	64	123	43
SUMA:	**4 430**	**11 141**	**1 262**	**4 350**	**1 084**

2. Zarejestrowano 985 wniosków o przeprowadzenie koordynacji usytuowania projektowanych sieci uzbrojenia terenu.
3. Przyjęto do realizacji 6 901 wniosków o udostepnienie materiałów zgromadzonych w państwowym zasobie geodezyjnym i kartograficznym (kopie map i dokumentów archiwalnych, mapy do warunków zabudowy, mapy do wstępnych projektów podziałów nieruchomości, etc.).
4. Wykonano, w ramach umowy Nr 236.2019 z dnia 21 czerwca 2019 r., na kwotę 67 896,00 zł brutto, projekt szczegółowej osnowy wysokościowej i wielofunkcyjnej dla obszaru gmin: Klembów, Dąbrówka, Radzymin, Wołomin, stanowiącej podstawę realizacji inwestycji budowlanych. Zadanie stanowi również element prac wchodzących w zadanie służby geodezyjnej, związane z przejściem na wysokościowy system odniesień przestrzennych **PL-EVRF2007-NH** (Amsterdam).
5. Wykonano zadanie polegające na przetworzeniu mapy zasadniczej hybrydowej do postaci numerycznej wektorowej dla obszaru miasta Kobyłka – część południowa – umowa Nr 204.2019 z dnia 27 maja 2019 r., na kwotę 42 000,00 zł brutto.
6. Wykonano zadanie polegające na przetworzeniu mapy zasadniczej hybrydowej do postaci numerycznej wektorowej dla obszaru miasta Ząbki – umowa Nr 272.2019 z dnia 15 lipca 2019 r., na kwotę 100 000,28 zł brutto.
7. Wykonano zadanie polegające na utworzeniu numerycznej mapy gleb chronionych dla obszaru gminy Poświętne – umowa Nr 469.2019 z dnia 19 listopada 2019 r., na kwotę 21 500,00 zł brutto.

Tabela 14 Dane statystyczne dotyczące pracy Wydziału Geodezji

Zadanie	Liczba w 2019 r.
Wydane decyzje	626
Wydane postanowienia	112
Odwołania od wydanych decyzji	182
Decyzje utrzymane w mocy	55 (część oczekuje na rozpatrzenie przez Marszałka Województwa Mazowieckiego)
Średni czas wydania decyzji	30 dni
Liczba wydanych wypisów z rejestru gruntów i budynków	11 196
Liczba wydanych wypisów i wyrysów z operatu ewidencyjnego	5 983
Liczba wprowadzonych zmian	19 391
Liczba zrealizowanych wniosków o udostępnienie danych z RCiWN	1 107

Liczba zrealizowanych wniosków o udostępnienie informacji publicznej	49
Liczba udzielonych odpowiedzi na pisma z zakresu ewidencji gruntów i budynków	549
Liczba udzielonych odpowiedzi na pisma komornicze	1 249
Sprawy dot. ograniczenia praw do nieruchomości	25
Sprawy dot. pozbawienia praw do nieruchomości (wywłaszczenia)	4
Sprawy dot. zwrotu nieruchomości z terenu: • Powiatu Wołomińskiego • M. st. Warszawy	 4 23
Sprawy dot. zwrot działek przyzagrodowych i siedliskowych	1
Wykonywanie praw do nieruchomości: • Skarbu Państwa • Powiatu	 92 4
Wnioski do Sądu o założenie Ksiąg Wieczystych na rzecz: • Skarbu Państwa • Powiatu	 35 178
Zakup nieruchomości do zasobu nieruchomości Powiatu	2
Komunalizacja mienia na rzecz Powiatu (art. 73)	7
Oświadczenia Starosty Wołomińskiego na podstawie art. 11 ust. Ustawy o gospodarce nieruchomości (nie zachodzą przesłanki do nabycia w drodze zasiedzenia oraz że Skarb Państwa nie uzyskał do niej tytułu)	102
Odszkodowania za zajęcie nieruchomości pod drogi publiczne o łącznej wartości 2 249 973,15 zł: • w trybie Ustawy o szczególnych zasadach przygotowania i realizacji inwestycji w zakresie dróg publicznych (ZRID) • w trybie art. 73 Ustawy o przepisy wprowadzające ustawy reformujące administrację publiczną • w trybie art. 98 Ustawy o gospodarce nieruchomościami	 659 14 41
Odszkodowania za zajęcie nieruchomości wynikające z innych ustaw	3
Odszkodowania za ograniczenie w korzystaniu z nieruchomości	3
Zezwolenia na czasowe zajęcie nieruchomości	2
Oddawanie nieruchomości w trwały zarząd	2
Gospodarowanie nieruchomościami, w tym w dzierżawa lub najem mienia: • Skarbu Państwa • Powiatu	 4 1
Wspólnoty gruntowe	4
Sprzedaż nieruchomości Skarbu Państwa	4
Opłaty za użytkowanie wieczyste Skarbu Państwa	6
Bonifikaty od opłaty jednorazowej w wysokości 99%	1
Przekształcanie prawa użytkowania wieczystego w prawo własności	56
Liczba wydanych zaświadczeń potwierdzających przekształcenie prawa użytkowania wieczystego gruntu zabudowanego na cele mieszkaniowe w prawo własności	2 840
Liczba złożonych i rozliczonych zgłoszeń wniesienia opłaty jednorazowej	1 004
Wyjaśnienia, interpretacje, opinie, akty prawne dotyczące gospodarowania nieruchomościami	203

3.2. CEL STRATEGICZNY 2 AKTYWIZACJA SPOŁECZNA I OBYWATELSKA MIESZKAŃCÓW POWIATU WOŁOMIŃSKIEGO

3.2.1. Przeciwdziałanie wykluczeniu społecznemu

Powiatowe Centrum Pomocy Rodzinie w Wołominie realizuje zadania własne powiatu oraz zadania zlecone z zakresu administracji rządowej należące do kompetencji powiatu wołomińskiego i Starosty Wołomińskiego z zakresu: pomocy społecznej, działań na rzecz osób z niepełnosprawnościami, wspierania rodziny i systemu pieczy zastępczej, przeciwdziałania przemocy w rodzinie. Na terenie powiatu wołomińskiego działają dwa domy pomocy społecznej prowadzone przez samorząd powiatowy, są to:

- Dom Pomocy Społecznej przeznaczony dla osób przewlekle somatycznie chorych i osób z chorobą Alzheimera w Radzyminie – dla 107 osób;
- Dom Pomocy Społecznej przeznaczony dla osób w podeszłym wieku w Zielonce – dla 67 osób.

W 2019 roku wydano 46 decyzji o umieszczeniu w ww. domach pomocy społecznej, w tym do:

- DPS Zielonka – 18 decyzji;
- DPS Radzymin – 28 decyzji.

Na dzień 31.12.2019 r. **w Domu Pomocy Społecznej w Zielonce** przebywały 62 osoby. Koszt utrzymania jednego mieszkańca ogłoszony na rok 2019 wyniósł 3 844,96 zł miesięcznie.

– W roku 2019 odbyło się 20 imprez planowanych, jak również tych, które wynikały z potrzeby chwili, organizowanych z inicjatywy różnych zaprzyjaźnionych instytucji takich jak: szkoły, przedszkola czy wolontariuszy z zakładów pracy bądź szkół.

– W listopadzie 2019 r. jednostka otrzymała środki z dotacji Wojewody Mazowieckiego w wysokości 66 000,00 zł oraz z budżetu Powiatu w wysokości 60 000,00 zł z przeznaczeniem na prace remontowe w pomieszczeniach kuchni.

– W grudniu 2019 r. Powiat z własnych środków sfinansował wymianę pieców centralnego ogrzewania dla DPS.

– W celu poprawy warunków socjalno-bytowych, przeprowadzone zostały bieżące naprawy i dokonano niezbędnych zakupów m. in. dokonano naprawy wind; przeprowadzono generalny remont kuchni (odnowienie ścian, wymiana podłóg, wymiana instalacji wod.-kan., wymiana wyciągu, zamontowano klimatyzator), wymianę pompy c.o., wymieniono oprawy oświetleniowe na terenie parku DPS, wymieniono instalację gazową w budynku, wymieniono skorodowane grzejniki.

– Zakupiono także: części do napraw i drobnych remontów, sprzęt (zmywarka, komputery), meble do pokoi mieszkańców (łóżka rehabilitacyjne, łóżka , szafy, szafki, pościel).

Dom Pomocy Społecznej w Radzyminie przeznaczony jest dla 107 osób przewlekle somatycznie chorych i z chorobą Alzheimera. Średnia liczba mieszkańców za 2019 r. wynosiła 102,2 osoby. Koszt utrzymania mieszkańca ogłoszony na 2019 rok wynosił 3 895,44 zł miesięcznie.

W celu zwiększenia atrakcyjności pobytu w Domu Pomocy Społecznej w Radzyminie podjęto następujące działania: pracownicy socjalni Domu pomagali mieszkańcom w utrzymaniu

kontaktu osobistego, telefonicznego oraz korespondencyjnego z osobami bliskimi. W ramach umożliwienia mieszkańcom dostępu do przysługujących im świadczeń współpracowano z takimi instytucjami jak: ZUS, OPS, szpitale i inne placówki służby zdrowia. mieszkańcy mieli możliwość korzystania z transportu pojazdem dostosowanym do potrzeb osób z niepełnosprawnością w celu realizacji planowanych wizyt u lekarzy specjalistów, stawienia się na komisjach lekarskich itp.

W ramach aktywizacji oraz uatrakcyjnienia pobytu, umożliwiono mieszkańcom udział w organizowanych na terenie Domu oraz powiatu spotkaniach integracyjnych takich jak:

– Spotkania z dziećmi i młodzieżą przedszkoli i szkół, spotkania z mieszkańcami zaprzyjaźnionych DPS-ów, udział w stałych spotkaniach muzycznych, filmowych.
– W ramach tworzenia warunków dla wypoczynku i rekreacji organizowane były wycieczki edukacyjno-poznawcze.
– W ramach zajęć terapeutycznych mieszkańcy mieli możliwość uczestniczenia w warsztatach.
– W celu polepszenia warunków pobytu w Domu Pomocy Społecznej w Radzyminie zakupiono ze środków Wojewody Mazowieckiego i Powiatu Wołomińskiego meble do pokoi mieszkańców (30 łóżek, 12 szaf ubraniowych, 15 foteli, 10 stołów, 30 krzeseł, 10 stolików przyłóżkowych), wykonano remont 18 pokoi mieszkalnych (ułożenie terakoty na podłogach, pomalowanie ścian i sufitów) oraz utworzono nowy gabinet pielęgniarek (ułożenie podłogi z terakoty, glazury na ścianach, malowanie).

Rodziny zastępcze oraz wychowankowie opuszczający rodziny zastępcze, rodzinne domy dziecka oraz placówki opiekuńczo-wychowawcze

Zgodnie z zarządzeniem nr 137/2011 Starosty Wołomińskiego z dnia 14.10.2011 r., na organizatora rodzinnej pieczy zastępczej w powiecie wołomińskim zostało wyznaczone **Powiatowe Centrum Pomocy Rodzinie** w Wołominie. Rodziny zastępcze będące pod opieką PCPR otrzymują wszechstronną pomoc w postaci opieki pracownika socjalnego, koordynatora oraz pomocy pedagogicznej i psychologicznej w ramach poradnictwa rodzinnego. Koordynator rodzinnej pieczy zastępczej wspiera rodzinę zastępczą m. in. poprzez stały kontakt, wpieranie rodzin zastępczych poprzez pomoc w sprawach urzędowych, pomoc w diagnozowaniu trudności i ich rozwiązaniu, pomoc w nawiązywaniu kontaktu pomiędzy rodzinami zastępczymi, pomoc w dostępie do specjalistycznego wsparcia, wsparcie pełnoletnich wychowanków w procesie usamodzielniania. Podczas wizyt w środowisku koordynatorzy i pracownicy socjalni dokonują oceny funkcjonowania rodzin zastępczych pod względem właściwego sprawowania opieki nad dziećmi i ich wydolności wychowawczych. W 2019 r. zostało sporządzonych 301 indywidualnych planów pomocy dziecku.

Tabela 15 Liczba rodzin zastępczych wg stanu na 31.12.2019 r.

Liczba rodzin zastępczych stan na 31.12.2019 r.	
rodziny zastępcze spokrewnione	114
rodziny zastępcze niezawodowe	79
rodziny zawodowe	4

rodziny zastępcze zawodowe pełniące funkcję pogotowia rodzinnego	1
rodzinne domy dziecka	4
Łącznie	**202**

Źródło: opracowanie własne PCPR

Tabela 16 Liczba dzieci przebywających w rodzinach zastępczych wg stanu na 31.12.2019 r.

Liczba dzieci przebywających w rodzinach zastępczych stan na 31.12.2019 r.		
rodziny zastępcze spokrewnione		145
rodziny zastępcze niezawodowe		100
rodziny zastępcze zawodowe	ogółem	19
	w tym pełniące funkcję pogotowia rodzinnego	9
rodzinne domy dziecka		41
Łącznie		**314**

Źródło: opracowanie własne PCPR

W rodzinie zastępczej o charakterze pogotowia rodzinnego na terenie powiatu wołomińskiego w 2019 r. łącznie w ciągu całego roku przebywało 17 dzieci (4 dzieci wróciło do rodziców biologicznych, 4 dzieci przeniesiono do innych rodzin zastępczych, a 1 dziecko przeniesiono do placówki opiekuńczo-wychowawczej). Na dzień 31.12.2019 r. w rodzinie zastępczej o charakterze pogotowia rodzinnego przebywało 9 dzieci.

W 2019 roku odbyło się **szkolenie** XXVI i XXVII grupy **PRIDE**. W szkoleniu XXVI grupy brało udział 14 osób, w tym 2 osoby samotne i 6 małżeństw (w tym jedna osoba samotna pełniąca funkcję rodziny zastępczej) i 4 małżeństwa będące już niezawodowymi rodzinami zastępczymi zobowiązanymi przez Sąd do odbycia szkolenia. W grupie XXVII uczestniczyło 10 osób w tym 4 osoby samotne i 3 małżeństwa z czego 3 osoby samotne i 2 małżeństwa pełnią już funkcję rodziny zastępczej, a pozostali to kandydaci na rodzinę zastępczą. Po ukończeniu szkolenia, odbyciu praktyk oraz skompletowaniu niezbędnych dokumentów i po przejściu badań psychologicznych dotyczących predyspozycji i motywacji do bycia rodziną zastępczą, komisja kwalifikacyjna przeprowadziła postępowanie kwalifikacyjne do uzyskania zaświadczenia do pełnienia funkcji rodziny zastępczej niezawodowej. Zaświadczenia uzyskały 4 osoby.

Mieszkania chronione treningowe funkcjonują w Wołominie przy Zespole Szkół przy ul. Legionów 85 – usytuowane są w części po dawnym internacie. Miejsce w mieszkaniu chronionym przyznaje się osobie usamodzielnianej, wobec której ciąży ustawowy obowiązek pomocy w uzyskaniu odpowiednich warunków mieszkaniowych. Miejsce w mieszkaniu chronionym może być przyznane osobie, która osiągnęła pełnoletniość w pieczy zastępczej.
W roku 2019 r. w mieszkaniu rotacyjnym-chronionym mieszkało 5 osób.

Na terenie powiatu wołomińskiego działa pięć **domów dziecka** są to:

- Dom Dziecka w Równem, gm. Strachówka, średni miesięczny koszt utrzymania wychowanka w 2019 r. wynosił 5 259,24 zł;
- Rodzinny Dom Dziecka nr 1 w Wołominie, średni miesięczny koszt utrzymania wychowanka w 2019 r. wynosił 3 999 zł;
- Rodzinny Dom Dziecka nr 2 w Nowych Załubicach gm. Radzymin, średni miesięczny koszt utrzymania wychowanka w 2018 r. wynosił 3 501,33 zł;
- Rodzinny Dom Dziecka nr 3 w Wołominie, średni miesięczny koszt utrzymania wychowanka w 2019 r. wynosił 3 718 zł;
- Rodzinny Dom Dziecka nr 4 w Duczkach gm. Wołomin, średni miesięczny koszt utrzymania wychowanka w 2019 r. wynosił 3 486,48 zł.

W roku 2019 w ramach **Specjalistycznej Poradni Rodzinnej** odbyło się 3 265 spotkań psychologów z osobami korzystającymi z różnych form pomocy oferowanych przez Poradnię. Dostępność Poradni w roku 2019 r. szacowana jest na 6 163 godzin pracy różnych form działalności, zarówno psychologicznej jak i prawniczej. W 2019 roku z konsultacji psychologicznych skorzystało 311 osób podczas 722 spotkań. Ponadto z pomocy psychologicznej (psychoterapii oraz wsparcia psychologicznego) skorzystało 120 osób, co stanowi 2 334 spotkania.

Powiatowe Centrum Pomocy Rodzinie w Wołominie w 2019 r. realizowało pilotażowy **program „Aktywny samorząd”** na podstawie zawartego porozumienia przez Powiat Wołomiński w 2012 r. z Państwowym Funduszem Rehabilitacji Osób Niepełnosprawnych, a także na podstawie zawartej przez PCPR umowy z 07 maja 2018 r. oraz aneksów do umowy zawartych w 2018 r. i 2019 r. w sprawie realizacji ww. programu. Łączna kwota środków finansowych przyznanych przez PFRON w 2019 roku na realizację pilotażowego programu „Aktywny samorząd” wyniosła 688 006,00 zł.

Na terenie powiatu wołomińskiego na koniec roku 2019 funkcjonowały cztery **środowiskowe domy samopomocy (ŚDS)**:

- Środowiskowy Dom Samopomocy dla osób doznających choroby psychicznej, prowadzony przez Powiat Wołomiński, który ma swoją siedzibę w Wołominie przy ul. Warszawskiej 5 – dla 30 uczestników;
- Środowiskowy Dom Samopomocy dla osób z niepełnosprawnością intelektualną, prowadzony przez Caritas Diecezji Warszawsko-Praskiej, który ma swoją siedzibę w Radzyminie przy ul. Polskiej Organizacji Wojskowej 1 – dla 25 uczestników;
- Środowiskowy Dom Samopomocy dla osób z niepełnosprawnością intelektualną, prowadzony przez Powiat Wołomiński, który ma swoją siedzibę w Tłuszczu przy ul. Szkolnej 4 – dla 23 uczestników;
- Środowiskowy Dom Samopomocy dla osób z niepełnosprawnością intelektualną, prowadzony przez TPD Koło Pomocy Dzieciom i Młodzieży Niepełnosprawnej w Ząbkach przy ul. 3-go Maja 14 – dla 25 uczestników.

W ramach realizacji zadań w zakresie polityki społecznej, komórki i jednostki organizacyjne Starostwa Powiatowego, realizowały w 2019 roku szereg projektów i programów społecznych przeciwdziałających wykluczeniu społecznemu jednostek i grup mieszkańców powiatu

wołomińskiego. Poniżej przedstawiono niektóre z nich.

Rada Powiatu Wołomińskiego uchwałą nr XI-112/2019 z dnia 29.08.2019 r. wyraziła zgodę na przystąpienie Powiatu Wołomińskiego do realizacji projektu współfinansowanego z Europejskiego Funduszu Społecznego w ramach Osi Projektowej IX „Wspieranie włączenia społecznego i walka z ubóstwem, Działanie 9.1 Aktywizacja społeczno-zawodowa osób wykluczonych i przeciwdziałanie wykluczeniu społecznemu, Regionalnego Programu Operacyjnego Województwa Mazowieckiego na lata 2014-2020. Projekt „O! Tworzymy Twoją Przyszłość" jest realizowany przez Powiatowe Centrum Pomocy Rodzinie w Wołominie w okresie od 01.07.2019 r. do 31.07.2021 r., a jego ogólna wartość wynosi 839 986,37 zł, dofinansowanie z UE 671 986.37 zł (w tym wkład własny w wysokości 20% wartości całego projektu, tj. kwota 168 000,00 zł). Umowa o dofinansowanie projektu została podpisana w dniu 06.12.2019 r. (Umowa nr RPMA.09.01.00-14c107/19-00). Głównym celem projektu jest aktywizacja społeczna, życiowa i zawodowa 60 osób zagrożonych ubóstwem lub wykluczeniem społecznym, zamieszkałych na terenie powiatu wołomińskiego. Projekt jest realizowany w partnerstwie z Gminą Wołomin oraz Gminą Marki. Uczestnikami projektu są osoby z niepełnosprawnością – 20 osób (10K, 10M) w wieku aktywności zawodowej, młodzież przebywająca w pieczy zastępczej – 38 osób(24K, 14M), a także 2 osoby z rodzin korzystających ze świadczeń pomocy społecznej.

W dniu 17.10.2016 r. Rada Powiatu Wołomińskiego przyjęła Uchwałą Nr XXV-256/2016 ***„Powiatowy Program Działań na Rzecz Osób Niepełnosprawnych na lata 2016-2021 dla Powiatu Wołomińskiego".*** Samorząd powiatowy przekazuje wojewodzie coroczną informację o stopniu realizacji Programu i zrealizowanych działaniach w każdym roku, zgodnie z dyspozycją zawartą w art. 35a ust. 1 pkt 3 ustawy z dnia 27 sierpnia 1997 r. o rehabilitacji zawodowej i społecznej oraz zatrudnianiu osób niepełnosprawnych (t. j. Dz. U. z 2020 r. poz. 426 z późn. zm.).W zdecydowanej większości zadania zapisane w Programie zostały zrealizowane w 2019 roku. Realizacja zaplanowanych przedsięwzięć wpłynęła pozytywnie na społeczne i materialne warunki życia niepełnosprawnych mieszkańców powiatu wołomińskiego oraz na ograniczenie zjawiska ich wykluczenia społecznego.

Kontynuowano zadania realizowane w latach poprzednich, jak również wprowadzono nowe programy między innymi:

- **„Lato z Uśmiechem 2019 – powiatowe zajęcia profilaktyczne i kulturalno-sportowe dla uczniów szkół specjalnych".** Projekt „Lato z Uśmiechem 2019" realizowany był w oparciu o program profilaktyczny „Trzy Koła" w ramach, którego odbywały się zajęcia profilaktyczne, kulturalne i sportowe, których założeniem było rozwijanie zachowań umożliwiających dzieciom i młodzieży ze szkół specjalnych radzenie sobie lepiej w nawiązywaniu relacji interpersonalnych, rozwiązywaniu problemów, lepszego rozumienia siebie, umiejętności współżycia i współdziałania z innymi oraz zachowania się w trudnych sytuacjach. Uczestnicy w ramach programu profilaktycznego poznawali także zagrożenia związane z używaniem alkoholu, substancji psychoaktywnych i nikotyny. Program umożliwiał uczniom udział w wielu ciekawych i rozwijających zajęciach plastycznych, muzycznych, grach sportowych dostosowanych do ich wieku i niepełnosprawności. Udział w Programie dla uczestników był bezpłatny. Łącznie uczestniczyło ponad 100 dzieci z trzech szkół specjalnych: Szkoły Podstawowej Specjalnej

im. Marii Konopnickiej w Radzyminie, Zespołu Szkół Specjalnych im. Marii Grzegorzewskiej w Ostrówku, Zespołu Szkół Specjalnych w Wołominie, a także z ASQ Rehabilitacja oraz Szkoły Podstawowej z Oddziałami Integracyjnymi w Kozłach. Całkowity budżet wyniósł 40 000,00 zł. Koszty obejmowały ubezpieczenie uczestników, zapewnienie transportu na wycieczki, wyżywienie podczas zajęć, materiały pomocnicze wykorzystywane podczas zajęć plastycznych z dziećmi, a także wynagrodzenie dla opiekunów. Wydatkowano 31 754,87 zł.

Fot. 3 "Lato z uśmiechem"

– **„Opieka Wytchnieniowa – edycja 2019”**, Moduł III programu polega na świadczeniu usługi opieki wytchnieniowej w formie wsparcia specjalistycznego (psychologicznego oraz terapeutycznego) oraz wsparcia w zakresie nauki rehabilitacji/pielęgnacji, dietetyki oraz logopedii.

  Uczestnikami programu byli członkowie rodzin lub opiekunowie sprawujący bezpośrednią opiekę nad dziećmi niepełnosprawnymi z orzeczeniem o niepełnosprawności, które wymagają konieczności stałej lub długotrwałej opieki lub pomocy innej osoby w związku ze znacznie ograniczoną możliwością samodzielnej egzystencji oraz konieczności stałego współudziału na co dzień opiekuna dziecka w procesie jego leczenia, rehabilitacji i edukacji a także osobami ze znacznym stopniem niepełnosprawności.

  Głównym celem programu jest:

  - wzmocnienie dotychczasowego systemu wsparcia poprzez świadczenie usług opieki wytchnieniowej dla członków rodzin lub opiekunów sprawujących bezpośrednią opiekę nad dziećmi z orzeczoną niepełnosprawnością ze wskazaniami oraz osobami dorosłymi ze znacznym stopniem niepełnosprawności,
  - wsparcie finansowe gmin/powiatów w zakresie realizacji usług opieki wytchnieniowej,
  - specjalistyczne poradnictwo tj. wsparcie psychologiczne lub terapeutyczne członków rodzin lub opiekunów sprawujących bezpośrednią opiekę nad dziećmi z orzeczoną niepełnosprawnością lub osobami niepełnosprawnymi,
  - nauka w zakresie pielęgnacji/rehabilitacji i dietetyki członków rodzin lub opiekunów sprawujących bezpośrednią opiekę nad dziećmi z orzeczoną niepełnosprawnością lub osobami niepełnosprawnymi.

W 2019 roku (w okresie od września do grudnia) skorzystało 17 osób, w tym 11 opiekunów osób ze znacznym stopniem niepełnosprawności oraz 6 opiekunów sprawujących bezpośrednią opiekę nad dziećmi z orzeczoną niepełnosprawnością. Udzielono w sumie 427 godzin ww wsparcia. Na realizację programu przeznaczono środki finansowe w kwocie 100 000,00 zł z czego 80 000 zł to środki finansowe z Ministerstwa Rodziny, Pracy i Polityki Społecznej (wykorzystano 15 099,10 zł), pozostała kwota tj. 20 000,00 zł to wkład własny powiatu wołomińskiego (wykorzystano 3 774,78 zł).

Głównym celem zrealizowanych zadań była aktywizacja społeczna, życiowa i zawodowa zarówno dzieci, opiekunów jak i osób starszych. Bardzo ważne było włączenie do działań samych osób niepełnosprawnych. Podejmowano działania mające na celu wsparcie rodziców i opiekunów osób niepełnosprawnych, a także osób pracujących na co dzień z niepełnosprawnymi poprzez szkolenia, warsztaty, grupy wsparcia.

Realizowano przedsięwzięcia kierowane do najmłodszych mieszkańców, przedszkolaków i uczniów szkół podstawowych, związane ze zmianą społecznego wizerunku osób niepełnosprawnych i ograniczanie zjawiska dyskryminacji. Podejmowano działania w sferze przeciwdziałania niepełnosprawności i usprawnienia systemu opieki i rehabilitacji. Placówki oświatowe podejmowały działania nakierowane na uczniów niepełnosprawnych poprzez wczesną interwencję, terapię oraz różnorodne formy wsparcia w procesie edukacji, ale również na uczniów bez orzeczeń o niepełnosprawności realizując działania otwierające ich na świat osób niepełnosprawnych. Podejmowane były inicjatywy w zakresie rehabilitacji zawodowej osób niepełnosprawnych. W ramach programu współpracy z organizacjami pozarządowymi podjęto inicjatywy zmierzające do zaspokojenia różnorodnych potrzeb niepełnosprawnych mieszkańców powiatu i ich integracji ze społecznością lokalną.

Tabela 17 Środki otrzymane z PFRON w 2019 roku

Rodzaj wydatku	Plan	Wykonanie	Wykonanie planu w %
Finansowanie kosztów działania Warsztatów Terapii Zajęciowej przy szpitalu w Ząbkach	434 304,00	434 304,00	100%
Dofinansowanie rozpoczęcia działalności gospodarczej, rolniczej lub wniesienia wkładu do spółdzielni socjalnej	151 047,72	130 000,00	99,97%
Zwrot kosztów wyposażenia stanowisk pracy		0,00	
Zwrot wydatków na instrumenty i usługi rynku pracy		17 392,03	
Zwrot kosztów zatrudnienia, szkoleń pracowników pomagających		3 614,00	
Dofinansowanie do sportu, kultury i rekreacji	984 626,28	37 871,88	99,99%
Dofinansowanie do turnusów rehabilitacyjnych		201 390,00	
Dofinansowanie przedmiotów ortopedycznych, sprzętu rehabilitacyjnego i środków pomocniczych		495 201,80	

Dofinansowanie barier architektonicznych, technicznych i w komunikowaniu		250 162,18	
Kwota wydatkowana na pokrycie kosztów obsługi	39 249,00	39 245,57	99,99%
Ogółem	**1 609 227,00**	**1 609 181,46**	**99,99%**

Źródło: opracowanie własne PCPR

Powiatowy ***Program Rozwoju Pieczy Zastępczej na lata 2019-2021*** został przyjęty uchwałą Nr IV-27/2019 Rady Powiatu Wołomińskiego z dnia 28 lutego 2019 r. Głównym celem programu jest Rozbudowa Systemu pomocy dziecku i rodzinie na terenie powiatu wołomińskiego. Na cel główny składa się 4 cele szczegółowe:

1. Wsparcie istniejących form pieczy zastępczej.
2. Wsparcie dla rodzin biologicznych dzieci przebywających w pieczy zastępczej.
3. Pomoc w usamodzielnianiu wychowanków placówek opiekuńczo-wychowawczych i rodzin zastępczych.
4. Podniesienie jakości świadczonych usług w zakresie pieczy zastępczej.

Beneficjentami Programu są dzieci, rodziny i osoby wchodzące w skład zespołów zadaniowych, w szczególności: dzieci przebywające w pieczy zastępczej, rodziny zastępcze oraz osoby prowadzące rodzinne domy dziecka, rodziny biologiczne dzieci przebywających w pieczy zastępczej, wychowankowie usamodzielniani, kandydaci do pełnienia funkcji rodziny zastępczej lub prowadzenia rodzinnego domu dziecka, kandydaci do pełnienia funkcji dyrektora placówki opiekuńczo-wychowawczej typu rodzinnego, rodziny pomocowe, kierownictwo i wychowankowie placówek opiekuńczo-wychowawczych, pracownicy Powiatowego Centrum Pomocy Rodzinie, Organizatorzy Rodzinnej Pieczy Zastępczej. Treść programu dostępna na stronie: https://wolomin.naszepcpr.pl/strategie-programy-sprawozdania/programy .

W dniu 27 września 2012 r. Uchwałą Nr XXI-235/2012 Rada Powiatu Wołomińskiego uchwaliła ***Program Polityki Prorodzinnej w Powiecie Wołomińskim „TAKrodzina.pl”.*** Wykonanie uchwały powierzono Zarządowi Powiatu, zobowiązując do uwzględniania postanowień Programu w projektach budżetu Powiatu Wołomińskiego. Między innymi, na podstawie tego Programu Rada Powiatu Wołomińskiego przyjęła uchwałę Nr XXIII-259/2012 z dnia 29 listopada 2012 r. w sprawie wprowadzenia ***Programu Powiatowej Karty Rodziny TAKrodzina.pl,*** która została zmieniona uchwałą nr XV-170/2019 Rady Powiatu Wołomińskiego z dnia 19 grudnia 2019 r.

W 2019 roku wydano łącznie 2 437 Powiatowe Karty Rodziny, z tego wydano 1 005 nowych kart oraz wydano 1 432 karty z nowym okresem ważności. Ogółem w Programie wydano 9 998 kart i tyle osób korzysta z ulg i zwolnień w opłatach. W roku 2019 powiat przeznaczył 320 000,00 zł na realizację Programu, co stanowiło 40% jego wartości, a kolejne 60% wartości dopłaciły gminy. W ośmiu gminach powiatu, uczestniczących w Programie wsparcie otrzymało 2 125 rodzin.

W dniu 23 stycznia 2019 r. Wicestarosta wręczył 9 000 Powiatową Kartę Rodziny mieszkańcowi Gminy Radzymin.

Fot. 4 Wręczenie 9 000 Powiatowej Karty Rodziny przez Wicestarostę Wołomińskiego

Powiatowa Szkoła Rodzenia prowadziła działalność na terenie Szpitala Matki Bożej Nieustającej Pomocy w Wołominie w specjalnie do tego celu zaadaptowanym i wyposażonym pomieszczeniu. Zajęcia odbywały się w małych grupach edukacyjnych liczących do 9 par. Łącznie, w okresie od lutego do grudnia, 288 par skorzystało z zajęć, które podzielone były na 40 cykli szkoleniowych, w tym: Wołomin – 73, Ząbki – 40, Kobyłka – 40, Radzymin – 34, Tłuszcz – 29, Marki – 28, Zielonka – 17, Klembów – 11, Dąbrówka – 10, Poświętne – 3, Jadów – 3. Pełen cykl szkoleniowy składał się z 9 spotkań (7 dwugodzinnych i 2 trzygodzinnych)

Fot. 5 Powiatowa Szkoła Rodzenia

podczas, których prezentowane były treści zgodnie z wcześniej opracowanym programem. W ciągu każdego cyklu edukacyjnego uczestnicy otrzymywali zestawy edukacyjno-upominkowe. Każdy cykl szkoleniowy kończono rozdaniem certyfikatów wydanych przez Starostę Wołomińskiego i Dyrektora Szpitala. Więcej informacji na temat programu, dostępne na http://szpitalwolomin.pl/powiatowa-szkola-rodzenia/.

Punkty specjalistycznego poradnictwa rodzinnego są zlokalizowane w:

- Radzyminie (obejmujący zasięgiem gminy Dąbrówka, Klembów, Radzymin),
- Tłuszczu (obejmujący zasięgiem gminy Jadów, Strachówka, Tłuszcz),
- Wołominie (obejmujący zasięgiem gminy Kobyłka, Poświętne, Wołomin),
- Ząbkach (obejmujący zasięgiem gminy Marki, Ząbki, Zielonka)

oraz działają minimum 3 razy w tygodniu.

Bezpłatne porady dla osób i rodzin są udzielane w zakresie poradnictwa (w każdym punkcie w zależności od występującego zapotrzebowania mieszkańców gmin wskazanych w nazwie zadania):

- psychologicznego,
- pedagogicznego,
- socjalnego.

Odbiorcami projektów, z wyłączeniem projektów wieloletnich, realizowanych przy udziale środków Powiatu Wołomińskiego było ok. 14 700 osób, 7 rodzin w tym:

- w ramach zadania „Prowadzenie punktów nieodpłatnej pomocy prawnej" (na terenie 2 gmin powiatu) udzielono 710 porad osobom uprawnionym,
- w ramach zadania „Organizacja i prowadzenie specjalistycznego poradnictwa rodzinnego" (na terenie 12 gmin powiatu) udzielono porad w zakresie doradztwa psychologicznego, pedagogicznego oraz socjalnego ponad 718 osobom,

zaś w realizacji projektów pomagało 107 wolontariuszy.

Program Polityki Senioralnej Powiatu Wołomińskiego na lata 2019-2025 został przyjęty uchwałą nr VIII-100/2019 Rady Powiatu Wołomińskiego z dnia 18 czerwca 2019 r. Celem strategicznym dla polityki senioralnej Powiatu Wołomińskiego jest to aby, przy wykorzystaniu możliwości wszystkich podmiotów na terenie powiatu stwarzać korzystne warunki godnego, samodzielnego, zdrowego starzenia się mieszkańców w połączeniu z tworzeniem możliwości czynnego uczestnictwa w życiu społecznym i gospodarczym społeczności powiatu. Jako cele operacyjne, dla osiągnięcia celu strategicznego przyjęto:

- Utworzenie szpitalnego oddziału geriatrycznego oraz zorganizowanie specjalistycznej poradni geriatrycznej.
- Utworzenie i organizacja powiatowego zakładu opiekuńczo-leczniczego.
- Organizacja systemu tele-opieki w gminach na terenie powiatu dla osób starszych samotnie zamieszkujących, z ograniczonymi możliwościami poruszania się poza obszarem własnego domu czy mieszkania.
- Organizowanie i przeprowadzanie akcji i programów zdrowotnych dla osób 60+ ukierunkowanych na schorzenia w zakresie: upośledzeń narządu ruchu; chorób układów krążenia i oddechowego; chorób neurologicznych, jako rodzajów schorzeń najczęściej występujących w tej grupie wiekowej.

- Tworzenie i rozpowszechnianie informacji o dostępności usług społecznych świadczonych przez instytucje i organizacje na rzecz osób starszych.
- Wspieranie inicjatyw i działań środowiska osób starszych mających na celu utworzenie reprezentacji seniorów Powiatu Wołomińskiego.
- Wspieranie organizacji imprez i udzielanie patronatów wydarzeniom promującym zdrowe i aktywne starzenie się oraz promowanie dobrych praktyk w zakresie działań na rzecz seniorów.
- Motywowanie gmin (poza gminami, które już posiadają programy, czyli: Wołominem, Zielonką i częściowo Markami) do tworzenia gminnych programów polityki senioralnej.
- Powołanie Zespołu międzygminnego ds. opracowania standardów usług opiekuńczych będących zadaniem własnym gminy.
- Tworzenie plenerowych miejsc aktywności fizycznej przystosowanych dla seniorów oraz punktów rehabilitacyjnych uwzględniających w części swej działalności specyfikę wieku i możliwości seniorów.

W ramach realizacji programu w grudniu 2019 r. Wydział Ochrony Zdrowia i Polityki Społecznej zorganizował debatę z udziałem przedstawicieli środowisk seniorów ze wszystkich gmin powiatu. Przedmiotem debaty było zainicjowanie procesu włączania się seniorów w realizację Programu Polityki Senioralnej. Treść Programu dostępna na stronie: http://www.bip.powiat-wolominski.pl/pliki/br/VI%20KADENCJA/Sesje/8/uchwaly/zal.100.pdf .

Powiatowy Program Ochrony Zdrowia Psychicznego dla Powiatu Wołomińskiego na lata 2017-2022 został przyjęty Uchwałą Nr XL-371/2017 Rady Powiatu Wołomińskiego z dnia 21 września 2017 r. Głównym celem Programu jest zapoznanie środowiska lokalnego ze środowiskowym modelem leczenia. Mając świadomość danych epidemiologicznych oraz specyfiki etiologii chorób i zaburzeń psychicznych, jest istotne, aby zbadać i w miarę możliwości zapewnić dostęp do leczenia w modelu środowiskowym. Ważne jest, by poznać przyczyny i lokalne bariery, jakie powodują niesprawne wdrażanie modelu leczenia środowiskowego. Kolejnym istotnym i niezbędnym elementem jest stałe podnoszenie jakości usług leczniczych świadczonych na terenie powiatu. Zarząd Powiatu Wołomińskiego uchwałą Nr VI-65/2019 z dnia 2 kwietnia 2019 r. powołał Zespół Koordynujący realizację Narodowego Programu Ochrony Zdrowia Psychicznego. Do zadań Zespołu należy:

1) analiza potrzeb ludności powiatu w zakresie zdrowia psychicznego i opieki psychiatrycznej;
2) opracowanie Powiatowego Programu Ochrony Zdrowia Psychicznego w powiecie wołomińskim oraz dostosowanie skoordynowanej działalności różnych form pomocy i wparcia społecznego oraz aktywizacji zawodowej do potrzeb w zakresie zdrowia psychicznego i opieki psychiatrycznej;
3) realizacja, koordynowanie i monitorowanie Programu Ochrony Zdrowia Psychicznego w powiecie wołomińskim.

W trakcie spotkania Zespół wypracował wnioski, w tym: rozważenie możliwości utworzenia mieszkań chronionych oraz wzmocnienie opieki środowiskowej na terenie powiatu wołomińskiego, zorganizowanie szkolenia dla psychologów i pedagogów zatrudnionych w szkołach gminnych i powiatowych. W 2019 roku w ramach realizacji Powiatowego

Programu Ochrony Zdrowia Psychicznego zostały zrealizowane we współpracy z organizacjami pozarządowymi następujące projekty:

1. Działania profilaktyczne mające na celu zapobieganie zaburzeniom psychicznym, w szczególności u kobiet depresji poporodowej oraz osób chorych onkologicznie.
2. Interwencje kryzysowe psychologiczne i psychiatryczne.
3. Organizacja i prowadzenie 4 Punktów specjalistycznego poradnictwa rodzinnego.

Treść programu dostępna na stronie: http://www.bip.powiat-wolominski.pl/pliki/br/40.V/368-zal..pdf.

Środowiskowe Domy Samopomocy

W wyniku rozstrzygnięcia otwartych konkursów ofert na realizację zadań publicznych z zakresu pomoc społeczna na: „Prowadzenie dziennego środowiskowego domu samopomocy dla 25 osób upośledzonych umysłowo na terenie miasta/gminy Radzymin oraz miasta/gminy Ząbki" podpisano umowy z CARITAS Diecezji Warszawsko-Praskiej z Warszawy na prowadzenie, w okresie 1 stycznia 2016 - 1 grudnia 2019 roku, Środowiskowego Domu Samopomocy w Radzyminie oraz z Kołem Pomocy Dzieciom i Młodzieży Niepełnosprawnej Towarzystwa Przyjaciół Dzieci z siedzibą w Ząbkach na prowadzenie, w okresie 1 stycznia 2016 - 31 grudnia 2019 roku, Środowiskowego Domu Samopomocy w Ząbkach.
Na prowadzenie ŚDS w Radzyminie w roku 2019 ze środków budżetu Państwa przeznaczono kwotę 566 150,00 zł, zaś TPD otrzymało na prowadzenie ŚDS Ząbki kwotę 597 650,00 zł.
Wg stanu na dzień 31 grudnia 2019 r. w placówkach objęto opieką po 26 osób niepełnosprawnych intelektualnie, mieszkańców powiatu wołomińskiego (1 osoba korzysta z placówki w przypadku absencji stałego uczestnika). Placówki wspiera oraz prowadzi nadzór merytoryczny nad ich działalnością Powiatowe Centrum Pomocy Rodzinie w Wołominie.

Dom Samotnej Matki

W wyniku rozstrzygnięcia otwartego konkursu ofert na realizację zadania publicznego z zakresu pomoc społeczna na „Prowadzenie Domu Samotnej Matki" podpisano umowę z CARITAS Diecezji Warszawsko-Praskiej w Warszawie na prowadzenie, w okresie 1 stycznia 2016 - 31 grudnia 2019 roku placówki w Zielonce. W roku 2019 opieką w DSM objęto 12 kobiet i 18 dzieci. Zadanie dofinansowano dotacją Powiatu w kwocie 125 000,00 zł, ze środków własnych CARITAS przeznaczył na prowadzenie placówki 39 552,00 zł.

W **Powiatowym Ośrodku Interwencji Kryzysowej w Zielonce** na dzień 31.12.2019 r. zatrudnionych było 7 osób na 3,60 etatu, w tym: 6 osób z wykształceniem wyższym, 1 osoba z wykształceniem policealnym.

W 2019 r. pracownicy POIK uczestniczyli w 7 szkoleniach dotyczących problematyki przemocy w rodzinie.

W okresie 2019 r. Powiatowy Ośrodek Interwencji Kryzysowej realizował następujące działania:

- **hostelowe** – polegające na zapewnieniu schronienia osobom znajdującym się w trudnej sytuacji życiowej. Z pobytu w hostelu skorzystało w sumie: 15 osób, w tym 9 dzieci. Główną przyczyną umieszczenia osób potrzebujących w hostelu była sytuacja spowodowana przemocą w rodzinie.

- **poradnictwo** - obejmujące konsultacje indywidualne, psychoterapię indywidualną, psychoterapię rodzinną, wsparcie psychologiczne, porady wychowawcze dla rodziców, porady prawne, mediacje, konsultacje psychologiczne dla par, zajęcia korekcyjno – edukacyjne dla osób stosujących przemoc, porady pracownika socjalnego, warsztaty tematyczne.

W 2019 roku w Powiatowym Ośrodku Interwencji Kryzysowej odbyły się:

- 1470 spotkania z psychologiem, psychoterapeutami, prawnikiem, pedagogiem, mediatorem oraz pracownikiem socjalnym.
- dwie edycje warsztatów umiejętności wychowawczych prowadzonych przez psychologa dziecięcego.
- coroczne spotkanie przewodniczących zespołów interdyscyplinarnych z terenu Powiatu Wołomińskiego.
- bezpłatne superwizje dla specjalistów pracujących w obszarze przeciwdziałania przemocy w rodzinie.

W 2019 roku był kontynuowany program korekcyjno-edukacyjny dla sprawców przemocy w rodzinie wg. Modelu Duluth. Do programu zgłoszonych było 23 osoby, zakwalifikowano 18 osób. Udzielono 37 konsultacji indywidualnych. Program ukończyły 3 osoby. Podstawowym celem programu było powstrzymanie sprawców i zakończenie przemocy w rodzinie.

W ramach udzielanej pomocy Powiatowy Ośrodek Interwencji Kryzysowej współpracował na terenie powiatu wołomińskiego m.in. z: Powiatowym Centrum Pomocy Rodzinie; Ośrodkami Pomocy Społecznej; Sądem Rejonowym; Komendą Powiatową Policji; Komisariatami Policji; Szkołami; Zespołami Interdyscyplinarnymi; Domem Pomocy Społecznej oraz Domem Samotnej Matki w Zielonce.

Wydatki na działalność Powiatowego Ośrodka Interwencji Kryzysowej w roku 2019 w rozdziale 85 220 zaplonowano w wysokości 396 334,00 zł. Plan wykonany został w 99,96%.

3.2.2. Kształtowanie i rozwój społeczeństwa obywatelskiego

Nieodpłatna pomoc prawna

Na terenie powiatu wołomińskiego, we wszystkich 12 gminach, działało 10 punktów nieodpłatnej pomocy prawnej, w tym 5 prowadzonych przez Powiat oraz 5 prowadzonych przez organizację pozarządową. Prawnicy realizujący zadanie udzielili 3 739 porad (w tym 1 340 w punktach prowadzonych przez organizację).

Współpraca z organizacjami pozarządowymi w ramach programu współpracy Powiatu Wołomińskiego z organizacjami pozarządowymi oraz podmiotami, o których mowa w art. 3 ust. 3 ustawy o działalności pożytku publicznego i o wolontariacie. Zlecanie realizacji zadań publicznych organizacjom pozarządowym odbywało się w formie wsparcia lub powierzenia realizacji zadania w ramach otwartych konkursów ofert oraz w trybie pozakonkursowym.

Otwarte konkursy ofert na realizację zadań publicznych

Na 22, spośród 28 ogłoszonych konkursów ofert wpłynęło: 67 ofert złożonych przez: 47 organizacji pozarządowych, w tym: 31 stowarzyszeń, 14 fundacji i 2 kościelne osoby prawne, prowadzących na terenie powiatu wołomińskiego działalność.

Zarząd Powiatu Wołomińskiego pozytywnie rozpatrzył 35 spośród 67 złożonych ofert, spośród 32 ofert zaopiniowanych negatywnie: 20 ofert zostało wykluczonych z przyczyn formalnych, 11 ofert nie zdobyło wymaganej liczby punktów, w 1 przypadku odmówiono przyznania dotacji z powodu braku środków finansowych. W rezultacie z 25 organizacjami, w tym 16 stowarzyszeniami, 7 fundacjami oraz 2 kościelnymi osobami prawnymi, podpisano ogółem 34 umowy (1 organizacja zrezygnowała z realizacji zadania przed podpisaniem umowy).

W 11 przypadkach wyliczono kwotę niewykorzystanej, nadmiernie pobranej lub wykorzystanej niezgodnie z przeznaczeniem dotacji – ogółem 30 119,84 zł, w tym ze środków budżetu państwa 15 076,15 zł.

Tabela 18 Zestawienie środków przyznanych w otwartych konkursach ofert na realizację zadań publicznych w roku 2019

LP	ZAKRES	PLAN NA 2019 (ZŁ)[1]	LICZBA OFERT	LICZBA UMÓW	WNIOSKOWANA KWOTA OGÓŁEM (ZŁ)	PRZYZNANA DOTACJA (ZŁ)
1	Turystyka	18 950,00[2]	1	1	8 950,00	8 950,00
2	Wymiar sprawiedliwości	320 100,00	6	2	896 280,00	320 100,00[3]
3	Oświata i wychowanie	0,00[4]	1	0	10 000,00	0,00
4	Ochrona zdrowia	120 980,00[5]	6	5	190 817,06	120 980,00
5	Pomoc społeczna	345 000,00	8	6	480 340,00	345 000,00
6	Pozostałe zadania w zakresie polityki społecznej	235 000,00	7	4	421 766,50	235 000,00
7	Edukacyjna opieka wychowawcza	0,00[6]	2	0	32 870,00	9 000,00[7]
8	Kultura i ochrona dziedzictwa narodowego	216 770,00[8]	16	6	413 290,00	158 000,00
9	Kultura fizyczna	155 300,00[9]	20	10	297 850,00	145 300,00
OGÓŁEM ZAKRESY 1-9		**1 412 100,00**	**67**	**34**	**2 752 163,56**	**1 342 330,00**

1) nie uwzględnia się zadań wieloletnich, których realizacja rozpoczęła się przed rokiem 2019.

2) plan na rok 2019 przed zmianą budżetu wynosił 27 000,00 zł,

3) kwota 177 045,00 zł – w związku z rezygnacją z realizacji zadania „prowadzenie punktów nieodpłatnego poradnictwa obywatelskiego" – przeznaczona na prowadzenie trzech punktów nieodpłatnej pomocy prawnej w trybie ustawy o nieodpłatnej pomocy prawnej, nieodpłatnym poradnictwie obywatelskim oraz edukacji prawnej,

4) plan na rok 2019 przed zmianą budżetu wynosił 10 000,00 zł,

5) plan na rok 2019 przed zmianą budżetu wynosił 125 000,00 zł,

6) plan na rok 2019 przed zmianą budżetu wynosił 40 000,00 zł,

7) 1 organizacja zrezygnowała z otrzymanej dotacji przed podpisaniem umowy,

8) plan na rok 2019 przed zmianą budżetu wynosił 200 000,00 zł,

9) plan na rok 2019 przed zmianą budżetu wynosił 150 000,00 zł.

W 2019 r. realizowano 5 zadań wieloletnich w zakresach: Turystyka (prowadzenie strony internetowej www.wyprawaznaturaikultura.pl), Administracja (punkt doradztwa dla organizacji pozarządowych) oraz Pomoc społeczna (prowadzenie dwóch środowiskowych domów samopomocy, prowadzenie domu samotnej matki). Łączna kwota dofinansowania zadań wyniosła 1 338 800,00 zł. w tym 1 163 800,00 zł ze środków budżetu Państwa na prowadzenie środowiskowych domów samopomocy.

Realizacja zadań w trybie art. 19a ustawy o działalności pożytku publicznego

14 organizacji pozarządowych, w tym 4 fundacje, 9 stowarzyszeń i 1 kościelna osoba prawna, złożyło 19 ofert na realizację zadań publicznych w trybie art. 19a ustawy o działalności pożytku publicznego i o wolontariacie tzw. „małe granty", podpisano 9 umów z 8 organizacjami, w tym 1 fundacją oraz 7 stowarzyszeniami na łączną kwotę 79 500,00 zł. Po zakończeniu realizacji zadań, 4 organizacje zwróciły niewykorzystaną, wykorzystaną niezgodnie z przeznaczeniem lub pobraną w nadmiernej wysokości dotację w kwocie ogółem 1 795,66 zł.

Tabela 19 Zestawienie środków przyznanych na realizację zadań publicznych w trybie pozakonkursowym w roku 2019

LP	ZAKRES	PLAN NA 2019 (ZŁ)[1]	LICZBA OFERT	LICZBA UMÓW	WNIOSKOWANA KWOTA OGÓŁEM (ZŁ)	PRZYZNANA DOTACJA (ZŁ)
1	Turystyka	18 950,00[2]	2	1	12 600,00	10 000,00
2	Kultura i ochrona dziedzictwa narodowego	216 770,00[3]	14	7	135 300,00	59 500,00
3	Kultura fizyczna	155 300,00[4]	3	1	30 000,00	10 000,00
OGÓŁEM ZAKRESY 1-3		**391 020,00**	**19**	**9**	**177 900,00**	**79 500,00**

[1] plan na rok 2019 obejmuje środki przeznaczone zarówno na dofinansowanie projektów w konkursach ofert jak i finansowanie projektów składanych w trybie pozakonkursowym,
[2] plan na rok 2019 przed zmianą budżetu wynosił 27 000,00 zł,
[3] plan na rok 2019 przed zmianą budżetu wynosił 200 000,00 zł,
[4] plan na rok 2019 przed zmianą budżetu wynosił 150 000,00 zł.

Fundacje i stowarzyszenia

Starosta w 2019 r., obejmował nadzorem 148 fundacji mających siedzibę na terenie powiatu wołomińskiego oraz 429 stowarzyszeń, w tym:

- 1 związek stowarzyszeń,
- 241 stowarzyszeń zarejestrowanych w Krajowym Rejestrze Sądowym,
- 60 stowarzyszeń zwykłych,
- 107 klubów sportowych,
- 3 terenowe jednostki organizacyjne stowarzyszeń z osobowością prawną,
- 17 terenowych jednostek organizacyjnych stowarzyszeń bez osobowości prawnej, w tym 1 klubu sportowego.

Skierowano do Krajowego Rejestru Sądowego 10 wniosków o rozwiązanie stowarzyszeń oraz 4 wnioski o ustanowienie kuratora. Wpłynął 1 wniosek w sprawie nieprawidłowości w działalność stowarzyszenia.

Powiatowa Rada Działalności Pożytku Publicznego w powiecie wołomińskim

W dniu 14 listopada 2019 r. Zarząd Powiatu Wołomińskiego powołał Powiatową Radę Działalności Pożytku Publicznego w powiecie wołomińskim kadencji 2019-2022, organ opiniodawczo-doradczy w sprawach szeroko rozumianej współpracy z organizacjami pozarządowymi. W skład Rady weszło 4 przedstawicieli samorządu oraz 4 osoby reprezentujące organizacje pozarządowe prowadzące działalność na terenie powiatu. W 2019 roku Rada dokonała wyboru Przewodniczącego oraz Wiceprzewodniczącego, określiła także sposób realizacji swoich zadań.

Konsultacje społeczne

W 2019 r. wszczęto 7 konsultacji społecznych, w tym kierowanych do organizacji pozarządowych, projektów aktów prawnych oraz dokumentów strategicznych w sprawach:

- Powiatowego Programu Rozwoju Pieczy Zastępczej na lata 2019-2021 – udział wzięła 1 osoba,
- obywatelskiej inicjatywy uchwałodawczej – udział wzięło 0 przedstawicieli organizacji pozarządowych,
- Programu Polityki Senioralnej Powiatu Wołomińskiego na lata 2019-2025 – udział wzięły 3 organizacje pozarządowe oraz 2 rady seniorów,
- Programu współpracy Powiatu Wołomińskiego z organizacjami pozarządowymi oraz podmiotami wymienionymi w art. 3 ust. 3 ustawy o działalności pożytku publicznego i o wolontariacie na rok 2020 – udział wzięli przedstawiciele 4 organizacji pozarządowych,
- wieloletniego Programu współpracy Powiatu Wołomińskiego z organizacjami pozarządowymi oraz podmiotami wymienionymi w art. 3 ust. 3 ustawy o działalności pożytku publicznego i o wolontariacie na lata 2020-2024 – udział wzięli przedstawiciele 4 organizacji pozarządowych,
- trybu powoływania członków oraz organizacja i tryb działania Powiatowej Rady Działalności Pożytku Publicznego w powiecie wołomińskim – udział wzięło 0 przedstawicieli organizacji pozarządowych,
- zasad przyznawania i rozliczania dotacji z budżetu Powiatu Wołomińskiego na realizację zadań publicznych zlecanych w ramach programu współpracy z organizacjami pozarządowymi – udział wzięło 0 przedstawicieli organizacji pozarządowych, dokument konsultowany w 2020 r. z Powiatową Radą Działalności Pożytku Publicznego w powiecie wołomińskim.

Kwalifikacja wojskowa

Termin kwalifikacji wojskowej w roku 2019 ustalono na okres od 4 marca do 26 kwietnia. Powiatowa Komisja Lekarska wydała 1 268 orzeczeń o zdolności do czynnej służby wojskowej, od orzeczeń Komisji wpłynęły 2 odwołania, spośród których w ustawowym terminie przekazano do Mazowieckiej Wojewódzkiej Komisji Lekarskiej jedno, a jedno odwołanie rozpatrzono pozytywnie we własnym zakresie.

Wojewoda Mazowiecki Zdzisław Sipiera na ręce Starosty przesłał podziękowania za dobre przygotowanie i sprawne przeprowadzenie kwalifikacji wojskowej.

Poradnictwo konsumenckie.

Udzielanie przez rzecznika bezpłatnych porad w zakresie ochrony interesów konsumentów ma za zadanie kształtować świadomość obywateli w zakresie przysługującym im praw i obowiązków oraz pomoc w rozwiązywaniu ich bieżących problemów w zakresie zawieranych umów cywilno-prawnych. Ta forma pomocy jest realizowana pisemnie, telefonicznie, pocztą elektroniczną bądź bezpośrednio interesantom zgłaszającym się osobiście do urzędu. Wówczas udziela się informacji o obowiązujących regulacjach prawnych i możliwościach ich wykorzystania przez zainteresowanych lub udziela się porady odnośnie sposobu postępowania w danej sprawie.

W 2019 r. Rzecznik Konsumentów udzielił ogółem około **900** porad. Podobnie jak w roku ubiegłym, konsumenci najczęściej mieli problem z reklamowaniem obuwia, odzieży, mebli i wyposażenia wnętrz, a także drobnym sprzętem elektronicznym i komputerowym. Ponadto można zauważyć wzrost ilości skarg na jakość sprzedanych samochodów (używanych) i produktów związanych z opieką medyczną. Jeżeli chodzi o usługi to tendencje są podobne jak w latach poprzednich. Konsumenci w dalszym ciągu najbardziej skarżyli się na usługi telekomunikacyjne, sektor energetyczny i wodny oraz szukali pomocy w związku z usługami finansowymi/ubezpieczeniowymi. Ponadto, spory odsetek problemów konsumenckich związany był z utrzymaniem i wykonywaniem drobnych napraw w domu. Do rzecznika wpłynęło dużo zapytań związanych z rękojmią udzielaną na sprzedaż mieszkań.

Edukacja konsumencka.

Rzecznik, w 2019 r. podjął próbę współpracy ze wszystkimi dyrektorami szkół oraz senioralnymi organizacjami pozarządowymi. Odzew na propozycję przeprowadzenia szkoleń, seminariów i spotkań był olbrzymi. Powiatowy Rzecznik Konsumentów przeprowadził lekcje w **6 szkołach** ponadpodstawowych. Na spotkaniach z seniorami podejmowano przede wszystkim temat sprzedaży poza lokalami przedsiębiorców. Podobnie jak w roku poprzednim, Powiatowy Rzecznik Konsumentów podejmował działania wykraczające poza ogólnie przyjęte ramy. Podjął współpracę z przedsiębiorcami i zaproponował cykl bezpłatnych szkoleń przygotowujący działy obsługi klienta do jeszcze lepszego i rzetelnego rozpatrywania reklamacji swoich klientów; kilkukrotnie spotykał się ze stronami sporu na linii konsument-przedsiębiorca i podejmował próbę arbitrażu; brał udział w pokazach połączonych ze sprzedażą i badał czy przestrzegane są na nich prawa konsumenckie.

Występowanie do przedsiębiorców.

W 2019 roku zostało zgłoszonych około **190** spraw indywidualnych, z których w **152** sprawach dokonano wystąpienia do przedsiębiorcy. Nierzadko koniecznie było kilkukrotnie występowanie do przedsiębiorcy w jednej sprawie. Powiatowy Rzecznik Konsumentów oprócz „standardowych" wystąpień kilkukrotnie podejmował działania, które w jego opinii były słuszne z perspektywy konsumentów. Rzecznik wystąpił m.in. do jednej z gmin, która w niejasny sposób dokonała obliczenia stawki za wywóz śmieci dla tylko jednej, określonej części mieszkańców. Wystąpił również do przedsiębiorstwa komunalnego zarządzającego mieszkaniami ze względu na nieprzestrzeganie przepisów ustawy o zbiorowym zaopatrzeniu w wodę. Rzecznik podjął negocjacje w imieniu jednej z mieszkanek powiatu dotyczące anulowania opłat za abonament radiowo-telewizyjny).

Pomoc na drodze sądowej.
W roku 2019 rzecznik konsumentów nie wytaczał samodzielnych powództw na rzecz konsumentów oraz nie wstępował do toczących się z inicjatywy konsumentów postępowań sądowych. Natomiast **dwudziestokrotnie** pomagał konsumentom w przygotowaniu pism procesowych. Pozwy najczęściej dotyczyły sprzętu AGD i mebli, a kilkukrotnie konsumenci zwracali się do rzecznika z prośbą o wyjaśnienie zawiłości pism, które otrzymali z Sądu.
Z informacji zwrotnej można wywnioskować, że duża część spraw kończyła się dla konsumentów pozytywnym wyrokiem, a część z nich jest w toku.

Współdziałanie z innymi instytucjami w zakresie ochrony konsumentów.
W 2019 r. Rzecznik Konsumentów w Wołominie kilkukrotnie kierował mailowy wniosek do Urzędu Ochrony Konkurencji i Konsumentów i Delegatur w sprawie, zbadanie sprawy i ewentualne wszczęcie postępowania. Dotyczył one m.in podejrzenia umieszczania w umowach branży energetycznej (fotowoltaika) oraz budowlanej/deweloperskiej zapisów abuzywnych. Natomiast współdziałanie z powiatowymi i miejskimi rzecznikami konsumentów przybierało postać telefonicznej i mailowej wymiany informacji o podejmowanych działaniach, wzajemnej wymianie poglądów, doświadczeń oraz informacji w zakresie jednolitej interpretacji przepisów prawnych.

„Punkt Doradztwa – Dowiedz się Więcej”
W wyniku rozstrzygnięcia otwartego konkursu ofert na realizację zadania publicznego z zakresu administracja pt.: Działalność na rzecz organizacji pozarządowych oraz podmiotów wymienionych w art. 3 ust. 3 ustawy o działalności pożytku publicznego i o wolontariacie, podpisano umowę z Lokalną grupą Działania „Równiny Wołomińskiej” z Tłuszcza na prowadzenie „Punktu Doradztwa – Dowiedz się Więcej”, w okresie 1stycznia 2018-31 grudnia 2019 roku. W 2019 roku udzielono m.in. 171 porad osobom fizycznym lub organizacjom pozarządowym, przeprowadzono 10 szkoleń w których uczestniczyło 196 osób. Zadanie dofinansowano dotacją Powiatu w kwocie 30 000,00 zł ze środków własnych LGD RW wydatkowała kwotę 9 974,56 zł wkład osobowy wyceniono na 3 300,00 zł zaś wkład rzeczowy na 1 289,40 zł.

3.3. CEL STRATEGICZNY 3 ROZWÓJ INFRASTRUKTURY SPOŁECZNEJ I TECHNICZNEJ W POWIECIE WOŁOMIŃSKIM

3.3.1. Rozwój infrastruktury edukacji i kultury

Powiat Wołomiński jest organem prowadzącym dla 10 szkół, w tym 3 szkół specjalnych oraz 3 poradni psychologiczno-pedagogicznych.

W 2019 r. edukacja w szkołach powiatowych obejmowała niżej wymienione profile i kierunki klas:
1) Zespół Szkół w Wołominie,
Technikum, profile klas:
- technik hotelarstwa
- technik obsługi turystycznej

Branżowa Szkoła I stopnia z oddziałami integracyjnymi, profile:

- klasy wielozawodowe

2) Zespół Szkół Ekonomicznych w Wołominie,

Technikum Ekonomiczne, profile klas:

- technik reklamy
- technik ekonomista
- technik rachunkowości
- technik handlowiec
- technik logistyk
- technik spedytor

IV Liceum Ogólnokształcące, profile:

- public relations z elementami psychologii

3) Zespół Szkół w Tłuszczu,

Technikum im. K.K. Baczyńskiego, profile klas:

- technik mechanik
- technik usług fryzjerskich
- technik pojazdów samochodowych
- technik transportu kolejowego

Liceum Ogólnokształcące im. K.K. Baczyńskiego, profile:

- klasa psychologiczno-pedagogiczna
- klasa biznesowa z elementami reklamy

Branżowa Szkoła I stopnia im. K.K. Baczyńskiego, profile:

- mechanik pojazdów samochodowych
- klasy wielozawodowe: blacharz, lakiernik, elektryk. elektromechanik, monter sieci, instalacji i urządzeń sanitarnych, murarz-tynkarz, dekarz, stolarz, cukiernik, fryzjer, sprzedawca, kucharz, ogrodnik, piekarz, krawiec.

4) Zespół Szkół im. Prezydenta Ignacego Mościckiego w Zielonce Technikum,

profile klas:

- technik informatyk
- technik teleinformatyk
- technik elektryk
- technik grafiki i poligrafii cyfrowej
- technik elektronik
- technik urządzeń i systemów energetyki odnawialnej
- technik hotelarstwa

Liceum Ogólnokształcące z oddziałami integracyjnymi, profile:

- klasa humanistyczna
- klasa menedżersko-administracyjna

5) Zespół Szkół Ogólnokształcących w Radzyminie

Liceum Ogólnokształcące im. Cypriana Kamila Norwida

- klasa biznesowa
- klasa ratowniczo-medyczna
- klasa psychologiczno-pedagogiczna
- klasa sportowo-turystyczna

6) Zespół Szkół Techniczno-Zawodowych im. inż. Czesława Nowaka w Radzyminie

Technikum, profile klas:
- technik architektury krajobrazu
- technik usług kelnerskich
- technik żywienia i usług gastronomicznych
- technik informatyk

7) Liceum Ogólnokształcące im. Bitwy Warszawskiej 1920 roku w Urlach
profile klas:
- klasa wojskowa
- klasa policyjna
- klasa strażacka

Na terenie Powiatu Wołomińskiego funkcjonowały w roku szkolnych 2018/2019 publiczne szkoły ponadpodstawowe, prowadzone przez inne organy. Ich wykaz i lokalizację przedstawia tabela poniżej.

Tabela 20 Publiczne szkoły ponadpodstawowe prowadzone przez inne organy

L.P.	Jednostka organizacyjna, nazwa, adres	Typ szkoły	Organ prowadzący
1.	Zespół Szkół Nr 1 im. Jana Pawła II w Markach, Al. Józefa Piłsudskiego 96	Liceum Ogólnokształcące Technikum	Gmina Marki
2.	Zasadnicza Szkoła Zawodowa w Nowych Ręczajach	ZSZ (wygaśnie z mocy prawa w 2020 r.)	Gmina Poświętne
3.	Branżowa Szkoła I st. im. kpt. Stefana Pogonowskiego w Radzyminie, ul. Komunalna 6	Branżowa Szkoła I stopnia	Zakład Doskonalenia Zawodowego w W-wie – Oddział w Radzyminie
4.	Zespół Szkół Nr 1 w Wołominie, ul. Sasina 33	I LO im. Wacława Nałkowskiego	Gmina Wołomin
5.	Zespół Szkół Nr 3 w Wołominie, ul. Kazimierza Wielkiego 1	III Liceum Ogólnokształcące im. Jana Pawła II	Gmina Wołomin

Źródło: Opracowano w oparciu o materiały gromadzone przez WEK.

W Powiecie Wołomińskim w roku szkolnym 2018/2019 funkcjonowało 29 niepublicznych szkół i placówek oświatowych, do których uczęszczało łącznie 5 173 osób. Po spełnieniu warunków określonych przepisami prawa oświatowego, placówki korzystały z możliwości pobierania dotacji budżetowej na finansowanie zadań oświatowych z budżetu samorządu lokalnego. Do niepublicznych placówek oświatowych należy zaliczyć m.in. poradnie psychologiczno-pedagogiczne, Licea Ogólnokształcące dla Dorosłych, Szkoły Policealne, Szkoły Branżowe I stopnia, Młodzieżowy Ośrodki Socjoterapii oraz Ośrodek Rewalidacyjno-Wychowawczy.

Szkoły prowadzone przez Powiat Wołomiński w roku szkolnym 2018/2019 przyjęły 2 173 uczniów, natomiast w roku szkolnym 2019/2020 – 3 009 uczniów.

Do klas I-szych w r. szk. 2018/19 zrekrutowano 695 uczniów a w roku szkolnym 2019/2020 – 1 529 uczniów.

Tabela 21 Liczba uczniów i oddziałów szkół ponadpodstawowych z naborem do klas I-szych,

LP	Nazwa szkoły	Typ szkoły	Rok szkolny 2018/2019 i 2019/2020					
			Liczba uczniów ogółem		Liczba oddziałów ogółem		Rekrutacja do klas I-szych	
			2018/2019	2019/2020	2018/2019	2019/2020	2018/2019	2019/2020
1.	**ZSO Radzymin**	LO	**297**	**492**	**10**	**16**	**117**	**285**
2.	**LO Urle**	LO	**90**	**100**	**5**	**5**	**28**	**49**
3.	**ZS Tłuszcz**	LO	**77**	**106**	**3**	**4**	**26**	**55**
		Branżowa Szk. I st.	**80**	**187**	**3**	**7**	**34**	**114**
		Technikum	**181**	**208**	**8**	**9**	**44**	**87**
4.	**ZS Wołomin**	Technikum	**31**	**96**	**2**	**4**	**0**	**70**
		Branżowa Szk. I st. z Oddział. Integracyjnymi	**139**	**208**	**6**	**9**	**58**	**133**
5.	**ZS Zielonka**	LO z Oddział. Integracyjnymi	**39**	**72**	**2**	**3**	**26**	**48**
		Technikum	**487**	**556**	**19**	**21**	**168**	**220**
6.	**ZSE Wołomin**	IV LO	**106**	**119**	**4**	**4**	**30**	**63**
		Technikum Ekonomiczne	**341**	**439**	**15**	**27** (w tym 10 klas dwuzawodowych)	**88**	**185**
7.	**ZSTZ Radzymin**	Technikum	**305**	**426**	**12**	**16**	**76**	**220**
Razem:			**2 173**	**3 009**	**89**	**125**	**695**	**1 529**

Źródło: Opracowanie WEK na podstawie danych z SIO i szkół.

W 2019 uczniowie za wybitne osiągniecia w nauce otrzymali stypendium „TALENT" Starosty Wołomińskiego. Łącznie **przyznano 282 stypendia na łączną kwotę 109 980 zł**. z czego:

- **1 stypendium I° – w wysokości 900 zł,**
- **29 stypendiów II° – w wysokości 600 zł,**
- **236 stypendiów III° – w wysokości 400 zł,**
- **16 stypendiów dla uczniów szkół specjalnych w wysokości 500 zł.**

W ramach realizacji programów rządowych i unijnych podejmowano działania dot.:

- przygotowania i złożenia wniosków w projekcie „Animator – Moje boisko ORLIK 2012" w 2019 roku. Nadzór nad realizacją programu na Orlikach przy Zespole Szkół w Zielonce, Zespole Szkół w Wołominie oraz Liceum Ogólnokształcącym w Radzyminie, kontrola prowadzonej przez animatorów dokumentacji, akceptowanie harmonogramów prowadzonych zajęć,
- przygotowania i złożenia wniosku o wsparcie finansowe w ramach programu rządowego „Darmowe podręczniki" – przyznana kwota dotacji 70 716,99 zł,
- przygotowania i złożenia sprawozdania z częściowej realizacji „Pilotażowego programu wspierania szkół ponadgimnazjalnych prowadzących Piony Certyfikowanych

Wojskowych Klas Mundurowych" z udziałem Liceum Ogólnokształcącego im. Bitwy Warszawskiej 1920 roku w Urlach, rozliczenie obozu szkoleniowego, rozliczenie zakupu pakietu umundurowania.

Przygotowano i prowadzono procedury związane z konkursami na kandydatów na stanowiska dyrektorów szkół.
Konkursy odbyły się w:

- Zespole Szkół Specjalnych im. Marii Grzegorzewskiej w Ostrówku,
- Poradni Psychologiczno-Pedagogicznej w Zielonce,
- Zespole Szkół Techniczno-Zawodowych im. inż. Czesława Nowaka w Radzyminie,
- Liceum Ogólnokształcące im. Cypriana Kamila Norwida w Radzyminie – konkurs odbył się dwukrotnie, nie wyłoniono kandydata. Stanowisko zostało powierzone nauczycielowi zatrudnionemu w wyżej wymienionej szkole.

Powiat w zakresie **kształcenia specjalnego** realizuje zadania ustawowe:

- kierowania dzieci i młodzieży niepełnosprawnej intelektualnie, niedosłyszącej, słabosłyszącej i słabowidzącej do specjalnych placówek szkolnych;
- kierowania dzieci i młodzieży niedostosowanej społecznie, zagrożonej niedostosowaniem społecznym, zagrożonej uzależnieniem lub zaburzeniami zachowania do specjalnych placówek szkolnych.

W 2019 roku łącznie zostało **wydanych do specjalnych placówek szkolnych 97 skierowań.**
W ramach zadań związanych z kierowaniem dzieci i młodzieży niedostosowanej społecznie, zagrożonej niedostosowaniem społecznym, zagrożonej uzależnieniem lub zaburzeniami zachowania do specjalnych placówek szkolnych łącznie w 2019 roku zostało skierowanych 78 dzieci i młodzieży w tym:

- 28 do Młodzieżowych Ośrodków Wychowawczych;
- 50 do Młodzieżowych Ośrodków Socjoterapii.

W obszarze powierzenia zadań z zakresu oświaty zawarto porozumienia i umowy z ośrodkami kształcenia zawodowego. Porozumienia oraz umowy dotyczyły zadań polegających na prowadzeniu zajęć teoretycznych z przedmiotów zawodowych dla uczniów klas wielozawodowych. W szkole macierzystej uczniowie pobierają naukę w zakresie przedmiotów ogólnokształcących, natomiast teoretyczną naukę zawodu otrzymują w formach kursowych w ośrodkach kształcenia zawodowego zlokalizowanych na terenie całej Polski prowadzonych przez inne jednostki samorządu terytorialnego. W 2019 roku były to ośrodki Powiatów: Mińskiego, Wyszkowskiego, Gostynińskiego, Żuromińskiego oraz z Miasta st. Warszawy, Województwa Mazowieckiego, miasta Zielona Góra. Z tej formy kształcenia skorzystało 215 uczniów szkół prowadzonych przez Powiat Wołomiński. Łącznie w 2019 roku zawarto 13 porozumień i 14 umów na łączną kwotę 80 650 zł.

Szkoły Powiatu Wołomińskiego w 2019 r. realizowały innowacje pedagogiczne i uczestniczyły w programach wspierania szkół i placówek oświatowych, a także organizowały wiele wydarzeń kulturalnych i edukacyjnych:

Liceum Ogólnokształcące w Radzyminie realizowało **innowację pedagogiczną „*I Ty możesz żyć bezpiecznie*”**, w ramach której prowadzono klasę sportowo-mundurową. W realizacji programu szkoła współpracuje z Jednostką 9. Brygady Wsparcia Dowodzenia Dowództwa Generalnego Sił Zbrojnych w Białobrzegach oraz z Jednostką Wojskową Komandosów w Lublińcu. Liceum Ogólnokształcące im. Cypriana Kamila Norwida w Radzyminie przygotowało i wystawiło spektakl poetycko-muzyczny pt. "Rozmowa z Norwidem" w ramach Teatru Młodych "Norwidowcy".

Fot. 6 spektakl poetycko-muzyczny pt. "Rozmowa z Norwidem"

Liceum Ogólnokształcące w Urlach realizowało IV Manewry wojskowo-sportowe dla klas mundurowych w Ostrowi Mazowieckiej **oraz uczestniczyło w III edycji Pilotażowego Programu Certyfikowanych Wojskowych Klas Mundurowych.** 3 czerwca 2019 roku Liceum Ogólnokształcące im. Bitwy Warszawskiej 1920 roku w Urlach, reprezentowane przez Dyrektor Marię Łopuską oraz Wojskowy Instytut Techniczny Uzbrojenia w Zielonce, reprezentowany przez Dyrektora płk. dr. inż. Rafała Bazelę zawarły porozumienie w związku z „Pilotażowym programem wspierania szkół ponadgimnazjalnych prowadzących piony Certyfikowanych Wojskowych Klas Mundurowych” – organizowanym pod auspicjami Ministerstwa Obrony Narodowej. Celem porozumienia są wspólne działania na rzecz obronności państwa i wychowania patriotycznego młodzieży ze szczególnym uwzględnieniem umacniania etosu oraz kultywowania chlubnych tradycji Wojska Polskiego, a także integracja środowiska żołnierskiego i młodzieży szkolnej w warunkach profesjonalizacji Sił Zbrojnych Rzeczypospolitej Polskiej.

Fot. 7 Zawarcie porozumienia w ramach Pilotażowego Programu Certyfikowanych Wojskowych Klas Mundurowych

W dniu 8 listopada 2019 roku uczniowie, nauczyciele, pracownicy Liceum Ogólnokształcącego im. Bitwy Warszawskiej 1920 roku w Urlach włączyli się do ogólnopolskiej akcji organizowanej przez Ministra Edukacji Narodowej „Szkoła do hymnu”. Uczniowie, nauczyciele i pracownicy liceum, Żołnierze z Oddziału Specjalnego Żandarmerii Wojskowej w Mińsku Mazowieckim oraz Strażacy z Państwowej Straży Pożarnej w Wołominie symbolicznie o godz. 11:11 włączyli się do ogólnopolskiej akcji „Szkoła do hymnu” i wspólnie odśpiewali 4 zwrotki Hymnu Narodowego by w ten wyjątkowy sposób uczcić 101. rocznicę odzyskania niepodległości.

W dniu 25.04.2019 r. w siedzibie Zespołu Szkół im. Prezydenta Ignacego Mościckiego w Zielonce doszło do podpisania Porozumienia o współpracy z firmą Bilfinger Industrial Services Polska Sp. z o.o. w zakresie kształcenia zawodowego w zawodzie technik elektryk i technik elektronik oraz odpowiedniego przygotowania absolwentów Zespołu Szkół do rynku pracy. Podpisane Porozumienie w bardzo szerokim zakresie umożliwia uczniom Zespołu Szkół, kształcącym się na kierunkach elektryk, elektronik zdobywanie wiedzy na temat

Fot. 9 Zawarcie porozumienia o współpracy w zakresie wsparcia nauczania zawodowego

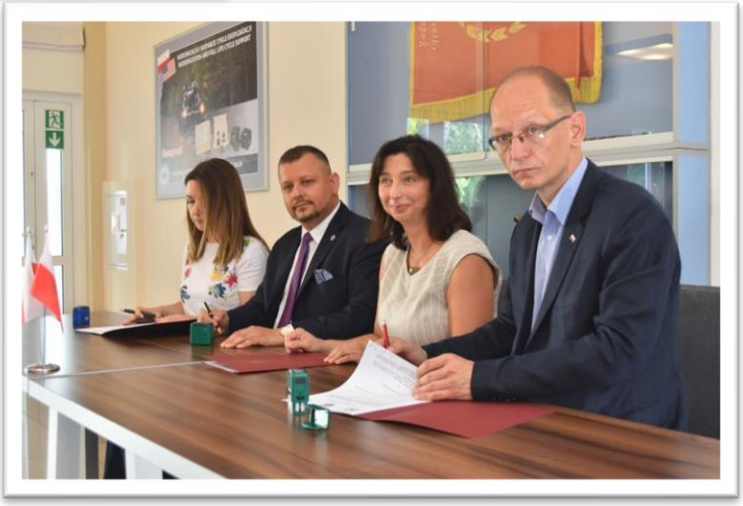

Fot. 8 Zawarcie porozumienia o współpracy w zakresie kształcenia zawodowego

nowoczesnych rozwiązań technologicznych i informatycznych stosowanych w branży, zarówno na rynku krajowym jak i zagranicznym.

6 sierpnia 2019 r. w siedzibie Wojskowych Zakładów Elektronicznych S.A. w Zielonce zostało podpisanie porozumienia pomiędzy WZE S.A. i Zespołem Szkół w Zielonce. WZE S.A. wesprze Szkołę w programie nauczania zawodowego, natomiast uczniowie zyskają możliwość uczestniczenia w praktykach i stażach w Zakładzie, który w ramach polsko-amerykańskiej umowy offsetowej buduje nowoczesne Centrum Serwisowe Systemów Rakietowych.
Zespół Szkół Ekonomicznych w Wołominie otrzymał wyróżnienie **BRĄZOWA SZKOŁA 2019** dla Technikum Ekonomicznego w XXI Rankingu Techników 2019 opublikowanym przez Fundację Edukacyjną PERSPEKTYWY. W rankingu 2019 analizowano wyniki 1 731 techników w kraju. Wołomiński EKONOMIK po raz kolejny znalazł się wśród najlepszych szkół ponadgimnazjalnych w Polsce (2005 r., 2008 r., 2011 r., 2012 r., 2013 r., 2014r., 2015 r.–„Brązowa Szkoła ", 2016 r.– „Srebrna Szkoła", 2017 r.– „Brązowa Szkoła", 2018 r.– „Brązowa Szkoła").

5 kwietnia 2019 r. odbyła się w Zespole Szkół Ekonomicznych im. Stanisława Staszica w Wołominie, Giełda Szkół Ponadgimnazjalnych i Ponadpodstawowych funkcjonujących na terenie Powiatu Wołomińskiego. Współorganizatorem wydarzenia był Powiat Wołomiński. Celem giełdy było zapoznanie uczniów klas trzecich gimnazjów i klas ósmych szkół podstawowych z ofertą edukacyjną szkół ponadgimnazjalnych i ponadpodstawowych z powiatu wołomińskiego. Wołomiński EKONOMIK odwiedziło 1 100 uczniów, w tym około 600 uczniów klas trzecich gimnazjów i 500 uczniów klas ósmych szkół podstawowych z terenu powiatu wołomińskiego, którzy szukali odpowiedzi na pytanie, do której szkoły powinni po ukończeniu gimnazjum lub szkoły podstawowej skierować swoje kroki.

Fot. 10 Giełda Szkół Ponadgimnazjalnych i Ponadpodstawowych

27 listopada 2019 roku w Zespole Szkół Ekonomicznych im. Stanisława Staszica w Wołominie odbył się finał XIII Powiatowego Konkursu Wiedzy z Przedsiębiorczości. Celem konkursu było rozbudzenie wśród młodzieży zainteresowania otaczającym światem oraz zachęcenie do obserwacji zmian, jakie w nim zachodzą. Tegoroczne hasło przewodnie: „Samorządny Powiat" miało zwrócić uwagę młodych ludzi na zagadnienia związane z lokalną samorządnością. W 2019 roku obchodzono 20 rocznicę ustalenia aktualnego podziału terytorialnego Polski, dlatego organizatorzy konkursu zachęcali młodzież do zgłębiania wiedzy na temat zasad wyboru na rad gminy, powiatu oraz sejmiku województwa.

Fot. 11 Finaliści Powiatowego Konkursu Wiedzy z Przedsiębiorczości

Zespół Szkół Specjalnych w Ostrówku - realizowane projekty**:** *„Program dla szkół"; „Cztery łapy i kopyto"; „Zooterapia krok do lepszego poznania świata"* oraz **innowacje pedagogiczne:** *„Dotykam, wącham, próbuję – doświadczam, eksperymentuję. „Stymulacja sensoplastyczna"*; *„Rozgadajmy się"* – rozwijanie komunikacji AAC, czyli Komunikacja Wspomagająca i Alternatywna w szkole specjalnej; *„Zabawy paluszkowe – usprawnianie rozwoju motoryki małej";*

Uczniowie **Zespołu Szkół Techniczno-Zawodowych w Radzyminie**, kształcący się w zawodzie technika żywienia i usług gastronomicznych, byli na stażu zawodowym w Rzymie, który został zrealizowany w ramach projektu „Uczniowie ZSTZ Radzymin na stażach zawodowych w Europie" realizowanego przez szkołę z programu Erasmus+.

Fot. 12 Uczniowie z ZSTZ na praktyce

5 grudnia w Zespole Szkół w Zielonce odbyły się już XIX Dni Nauki – Święto ku czci Patrona Szkoły – Prezydenta Ignacego Mościckiego.

Fot. 13 Dni nauki i święto patrona

Współorganizatorem przedsięwzięcia był Powiat Wołomiński a Patronat Dni Nauki objęli Mazowiecki Kurator Oświaty oraz Burmistrz Miasta Zielonka.

17 maja 2019 r. odbyła się w Starostwie Powiatu Wołomińskiego wizyta studyjna studentów III roku studiów licencjackich Instytutu Socjologii z Akademii Pedagogiki Specjalnej im. Marii Grzegorzewskiej w Warszawie, pod kierownictwem dr hab. Marty Zachorskiej. Spotkanie dotyczyło reformy edukacyjnej w szkołach ponadpodstawowych, jej przebiegu realizacji w ramach badań socjologicznych stanowiących część projektu prowadzonego od kilku lat na terenie powiatu wołomińskiego pt. „Edukacja, praca i życie w społecznościach lokalnych". W czasie spotkania studenci zadawali pytania dotyczące: reformy edukacyjnej w szkołach

Fot. 14 Spotkanie z uczestnikami wizyty studyjnej

ponadpodstawowych, oferty edukacyjnej na rok szkolnych 2019/2020 w szkołach prowadzonych przez Powiat Wołomiński z ukierunkowaniem na licea ogólnokształcące.

W 2019 r. Szkoły powiatu wołomińskiego otrzymały dofinansowanie z programu Erasmus+ na europejskie praktyki i staże zawodowe:

- **Zespół Szkół Ekonomicznych im. Stanisława Staszica w Wołominie** otrzymał dofinansowanie na realizację projektu finansowanego ze środków Unii Europejskiej z programu Erasmus + o nazwie „Staże europejskie gwarancją rozwoju zawodowego uczniów ZSE w Wołominie" w ramach Akcji 1 „Mobilność edukacyjna w sektorze: Kształcenie i szkolenia zawodowe w roku 2019". **Kwota przyznanego dofinansowania wynosi 150 000,00 EURO.** Program zakłada trzytygodniowe praktyki zawodowe w grupach po 18 osób kształcących się w 5 kierunkach: technik ekonomista, technik handlowiec, technik reklamy, technik logistyk oraz technik spedytor. W projekcie przewidziano udział uczniów z orzeczeniem o niepełnosprawności, w ramach edukacji włączającej. W ramach projektu przewidziane są wyjazdy do Włoch, Hiszpanii i Bułgarii.
- **Zespół Szkół im. Prezydenta Ignacego Mościckiego w Zielonce** otrzymał dofinansowanie na realizację projektu „Przez doświadczenie do sukcesu. Europejskie praktyki zawodowe w Mościckim", w cyklach trzytygodniowych praktyk zawodowych w Hiszpanii. **Kwota dofinansowania dla Zespołu Szkół w Zielonce wynosi 113 856,00 EURO.**
- **Zespół Szkół w Wołominie ul. Legionów 85**: "Europejskie Staże Zawodowe – równy dostęp i włączenie społeczne do transnarodowych działań". Projekt uzyskał akceptację Fundacji Rozwoju Systemu Edukacji – Narodowa Agencja Programu Erasmus+ w ramach Akcji 1. Mobilność edukacyjna w sektorze: Kształcenie i szkolenia zawodowe w roku 2019. Program zakłada dwa czterotygodniowe staże w Hiszpanii, dla uczniów drugich i trzecich klas Branżowej Szkoły I stopnia z Oddziałami Integracyjnymi oraz uczniów drugich i trzecich klas Technikum z Zespołu Szkół w Wołominie. **Przyznana kwota dofinansowania wynosi 89 624,00 EURO.**

24 maja 2019 r. rozpoczęto wdrażanie **projektu mLegitymacja** za pośrednictwem OSE – Ogólnopolskiej Sieci Edukacyjnej w placówkach oświatowych prowadzonych przez Powiat

Fot. 15 mLegitymacja

Wołomiński. Na koniec 2019 r. siedem placówek posiadało zawarte umowy z OSE a pozostałe profilowały usługi z uwzględnieniem możliwości teleinformatycznych.

W Szkołach i placówkach oświatowych prowadzonych przez Powiat Wołomiński w 2019 r. zostały wykonane prace remontowo-budowlane w poniższym zakresie :

Zespół Szkół Ogólnokształcących - Liceum Ogólnokształcące w Radzyminie:

1) remont schodów w zabytkowej części budynku;
2) remont i modernizacja „Orlika";
3) remont pomieszczenia socjalnego;
4) płotki przeciwśniegowe na dachu zabytkowej części szkoły;
5) odmalowanie i położenie marmolitu na ścianach korytarza parteru w nowej części budynku.

Liceum Ogólnokształcące w Urlach:

1) prace konserwacyjne w sali i sanitariatach na II piętrze;
2) wymiana okien w sali lekcyjnej.

Zespół Szkół w Zielonce:

1) montaż żaluzji w bibliotece szkolnej i w pracowni gastronomiczno-hotelarskiej;
2) remont pieca centralnego ogrzewania;
3) remont całego sufitu i wymiana kasetonów w pracowni energetyki odnawialnej w drugim budynku;
4) remont uszkodzonej podłogi w sali gimnastycznej;
5) renowacja szkolnych korytarzy – odmalowanie;
6) remont pomieszczeń administracji i obsługi;
7) remont szatni szkolnej;
8) wymiana rurociągu kanalizacyjnego.

Zespół Szkół w Wołominie:

1) remont 1 sali lekcyjnej;
2) konserwacja boiska ORLIK 2012.

Zespół Szkół Ekonomicznych w Wołominie:

1) remont 1 sali lekcyjnej;
2) konserwacja boiska ORLIK 2012 (boisko wielofunkcyjne i piłkarskie).

Zespół Szkół Techniczno-Zawodowych w Radzyminie:

1) wyposażenie dwóch sal komputerowych: okablowanie, komputery;
2) remont i malowanie sal lekcyjnych, łazienek, korytarza III piętro;
3) szklarnia – malowanie rur od centralnego ogrzewania oraz malowanie konstrukcji;
4) szklarnia – wymiana instalacji elektrycznej;
5) wymiana skorodowanych rur oraz zaworów z centralnego ogrzewania w szkole;
6) wymiana skrzynek elektrycznych, rozłożono nowe kable elektryczne oraz oświetlenie w piwnicy szkolnej;
7) naprawa nawierzchni asfaltowej na drodze wewnętrznej terenu szkoły;
8) instalacja nowego okablowania pod dzwonek szkolny oraz montaż nowych 4 dzwonków na parterze, I piętrze, II piętrze, III piętrze;
9) montaż nowej instalacji telefonicznej pod telefony wewnętrzne;

10) wykonanie instalacji elektrycznej, instalacji niskoprądowej, okablowania strukturalnego oraz instalacja sprzętu komputerowego w dwóch nowych salach komputerowych.

Zespół Szkół Specjalnych w Ostrówku:

1) malowanie 2 sal lekcyjnych, sali gimnastycznej i świetlicy;
2) odnowienie lamperii na korytarzu (parter);
3) częściowe odnowienie sal zajęć (nr 10, 11, 12).

Zespół Szkół Specjalnych w Wołominie:

1) wykonanie podziału sali lekcyjnej na dwa mniejsze pomieszczenia;
2) odgrzybienie sali lekcyjnej;
3) wymiana okien w 6. pomieszczeniach;
4) montaż drzwi przeciwpożarowych/przeciwogniowych.

Powiat Wołomiński jest organem prowadzącym również dla trzech publicznych poradni psychologiczno-pedagogicznych.

Do czerwca 2019 r. tylko Poradnia P-P w Wołominie wydawała orzeczenia w zakresie Autyzmu, w tym zespołu Aspergera. Ze względu na długi czas oczekiwania na orzeczenie (6 miesięcy) Zarząd Powiatu decyzją z dn. 10.04.2019 r. zdecydował o rozszerzeniu działalności pozostałych poradni. W czerwcu 2019 r. po okresie przygotowawczym, zakupie narzędzi diagnostycznych oraz odbytych szkoleniach kadry pedagogicznej, decyzją Mazowieckiego Kuratora Oświaty wyznaczono Poradnię P-P w Zielonce, a we wrześniu 2019 r. trzecią Poradnię P-P w Tłuszczu jako uprawnione do orzekania w kierunku Autyzmu i zespołu Aspergera. Dzięki temu znacząco skrócił się czas oczekiwania na wizytę w poradni.

Poradnia Psychologiczno-Pedagogiczna w Tłuszczu

W ramach wstępnej diagnozy przebadano 538 dzieci z 13 placówek i w tym celu odbyło się 20 wyjść w teren i wykonano 1 063 badania.

Podejmowane działania w roku szkolnym 2018/2019 przedstawiają się następująco:

Tabela 22 Badania przesiewowe

Gmina	Psychologiczne	Pedagogiczne	Logopedyczne	Badanie słuchu	Suma
Tłuszcz	185	97	218	-	500
Klembów	207	57	257	-	521
Jadów	14	14	14	-	42
Strachówka	-	-	-	-	-
Razem:	**406**	**168**	**489**	-	**1 063**

Źródło: Opracowanie WEK, na podstawie danych od dyrektora PPP Tłuszcz.

Tabela 23 Wydane orzeczenia o potrzebie kształcenia specjalnego

1.	niesłyszących i słabosłyszący	0
2.	niewidomych i słabowidzących	0
3.	z niepełnosprawnością intelektualną w stopniu lekkim	25
4.	z niepełnosprawnością intelektualną w stopniu umiarkowanym i znacznym	12

5.	z niepełnosprawnościami sprzężonymi	4
6.	zagrożonych niedostosowaniem społecznym	7
7.	o potrzebie zajęć rewalidacyjno-wychowawczych	0
8.	o potrzebie indywidualnego nauczania	18
9.	orzeczenia uchylające	0
10.	o potrzebie indywidualnego obowiązkowego rocznego przygotowania przedszkolnego	0
11.	z niepełnosprawnością ruchową w tym z afazją	9
12.	z autyzmem w tym z zespołem Aspergera	0
Razem:		**75**

Źródło: Opracowanie WEK, na podstawie danych od dyrektora PPP Tłuszcz.

Tabela 24 Wydane opinie w sprawach niepełnosprawnych uczniów

1.	Wczesnego wspomagania rozwoju	11
2.	Wcześniejszego przyjęcia dziecka do szkoły podstawowej	0
3.	Odroczenie rozpoczęcia spełniania przez dziecko obowiązku szkolnego	16
4.	Możliwości spełniania ob. szkolnego poza szkołą/przedszkolem	0
5.	Zwolnienia ucznia z nauki drugiego języka obcego	0
6.	Dostosowania wymagań edukacyjnych wynikających z programu nauczania do indywidualnych potrzeb edukacyjnych ucznia	37
7.	Pierwszeństwa w przyjęciu ucznia z problemami zdrowotnymi do szkoły średniej	1
8.	Zezwolenia na zatrudnienie pracownika młodocianego w celu przyuczenia do wykonywania określonej pracy lub nauki zawodu	2
9.	Braku przeciwwskazań do wykonywania przez dziecko pracy lub innych zajęć zarobkowych	0
10.	Objęcia dziecka pomocą psych-ped. w przedszkolu	14
11.	Objęcia dziecka pomocą psych-ped. w szkole/placówce	85
12.	Specyficznych trudności w uczeniu się	116
13.	Inne opinie o przebadanych	39
Razem:		**321**

Źródło: Oprac. WEK, na podstawie danych od dyrektora PPP Tłuszcz.

Wydano 321 opinii oraz 38 obszernych informacji o wynikach diagnozy, np. na potrzeby służby zdrowia. W Poradni Psychologiczno-Pedagogicznej w Tłuszczu - wykonano następujące prace remontowe: odnowienie sekretariatu – pomalowano ściany; wymiana pieca gazowego.

Poradnia Psychologiczno-Pedagogiczna w Zielonce. Podejmowane działania w roku szkolnym 2018/2019:

Tabela 25 Badania przesiewowe

Gmina	Psychologiczne	Pedagogiczne	Logopedyczne	Badanie Słuchu	Suma
Marki	0	96	0	2	98
Ząbki	95	138	0	1	234
Zielonka	0	0	0	1	1
Kobyłka	0	195	0	1	196
Razem:	**95**	**429**	**0**	**5**	**529**

Źródło: Oprac. WEK, na podstawie danych z PPP Zielonka.

Tabela 26 Wydane orzeczenia o potrzebie kształcenia specjalnego

1.	niesłyszących i słabosłyszących	0
2.	niewidomych i słabowidzących	0
3.	z niepełnosprawnością intelektualną w stopniu lekkim	35
4.	z niepełnosprawnością intelektualną w stopniu umiarkowanym i znacznym	1
5.	z niepełnosprawnościami sprzężonymi	10
6.	zagrożonych niedostosowaniem społecznym	74
7.	z niepełnosprawnością intelektualną w stopniu głębokim	5
8.	o potrzebie indywidualnego nauczania	93
9.	orzeczenia uchylające	1
10.	o potrzebie indywidualnego przygotowania przedszkolnego	0
11.	z niepełnosprawnością ruchową w tym z afazją	36
12.	z autyzmem w tym z zespołem Aspergera	0
13.	o braku potrzeby kształcenia specjalnego	0
Razem:		**255**

Źródło: Oprac. WEK, na podstawie danych z PPP Zielonka.

Tabela 27 Opinie w sprawach niepełnosprawnych uczniów

1.	wczesnego wspomagania rozwoju	71
2.	przyspieszenia obowiązku szkolnego	2
3.	odroczenia obowiązku szkolnego	35
4.	braku przeciwwskazań do wykonywania pracy lub innych zajęć zarobkowych	11
5.	zwolnienia ucznia z nauki drugiego języka obcego	6
6.	dostosowania wymagań edukacyjnych	45
7.	udzielenia zezwolenia na indywidualny program lub tok nauki	6
8.	przyjęcia ucznia do oddziału przysposabiającego do pracy	3
9.	pierwszeństwa w przyjęciu ucznia z problemami zdrowotnymi do szkoły ponadgimnazjalnej/ponadpodstawowej	15
11.	zezwolenia na zatrudnienie młodocianego w celu przyuczenia do wykonywania określonej pracy lub nauki zawodu	0
12.	objęcia dziecka pomocą psych-ped. w przedszkolu	134
13.	objęcia dziecka pomocą psych-ped. w szkole	586

14.	specyficznych trudności w uczeniu się	615
15.	zindywidualizowanej ścieżki kształcenia	100
16.	zindywidualizowanej ścieżki realizacji obowiązkowego rocznego przygotowania przedszkolnego	5
17.	w sprawie spełniania obowiązku szkolnego/obowiązku nauki poza szkołą/przedszkolem	21
18.	inne opinie o przebadanych	18
Razem:		**1 673**

Źródło: Opracowanie WEK, na podstawie danych z PPP Zielonka.

Tabela 28 ziałalność diagnostyczna

Rodzaje diagnoz	Ogółem
psychologiczne	1 126
pedagogiczne	733
logopedyczne	232
lekarskie	319
związanych z wyborem kierunku kształcenia i zawodu oraz planowaniem kształcenia i kariery zawodowej	19
Razem:	**2 429**

Źródło: Opracowanie WEK, na podstawie danych z PPP Zielonka.

W 2019 r. w Poradni Psychologiczno-Pedagogicznej w Zielonce wykonano następujące prace modernizacyjne: wyodrębnienie instalacji grzewczej z Zespołu Szkół w Zielonce bezpośrednio do poradni, cykliczne naprawy dachu.

Poradnia Psychologiczno-Pedagogiczna w Wołominie w okresie roku szkolnego 2018/2019 realizowała zadania w poniższych zakresach:

Tabela 29 Działalność diagnostyczna

Rodzaje diagnoz:	Ogółem
psychologiczne	1 598
pedagogiczne	785
logopedyczne	430
lekarskie	359
Razem:	**3 172**

Źródło: Opracowanie WEK, na podstawie danych z PPP Wołomin.

Tabela 30 Udzielona pomoc

Pomoc udzielona nauczycielom, rodzicom i wychowawcom:	Ogółem
warsztaty (liczba osób)	55
udział w radach pedagogicznych (liczba spotkań)	2
prelekcje wykłady (liczba spotkań)	0
inne (np. grupy wsparcia, sieć, konsultacje IPET)	625
Razem:	**682**

Źródło: Opracowanie WEK, na podstawie danych z PPP Wołomin.

Tabela 31 Udzielona pomoc bezpośrednia

Pomoc bezpośrednia udzielana dzieciom i młodzieży:	Ogółem
zajęcia korekcyjno-kompensacyjne	8
terapia logopedyczna	34
terapia psychologiczna	5
inne formy pomocy	701
inne formy pomocy indywidualnej	470
zajęcia grupowe aktywizujące do wyboru kierunku kształcenia i zawodu	564
Razem:	**1 782**

Źródło: Opracowanie WEK, na podstawie danych z PPP Wołomin.

Poradnia w 2019 r. otrzymała z zasobów Zespołu Szkół w Wołominie 4 pomieszczenia, które planuje zagospodarować na 3 gabinety specjalistyczne i 1 salę konferencyjną.
Prace remontowo-adaptacyjne zaplanowane zostały w planie finansowym na 2020 r.

2 kwietnia 2019 w Światowy Dzień Świadomości Autyzmu Poradnia Psychologiczno-Pedagogiczna w Wołominie we współpracy z Powiatem Wołomińskim zorganizowała konferencję nt. „Autyzm i zespół Aspergera – rozpoznanie i pomoc edukacyjno-terapeutyczna”.

Rysunek 4 Plakat z zaproszeniem na konferencję

12 grudnia 2020 r. Wydział Edukacji Starostwa Powiatowego w Wołominie zorganizował we współpracy z Poradnią Psychologiczno-Pedagogiczną w Wołominie konferencję na temat "Nie przeGRAJ życia", w której uczestnicy odnajdywali odpowiedzi na pytania dot. współczesnych zagrożeń dla dzieci i młodzieży, Co to jest fonoholizm? Czy można uzależnić się od Facebooka, Internetu? W konferencji uczestniczyli przedstawiciele Zarządu i Rady Powiatu Wołomińskiego, Ministerstwa Edukacji Narodowej i Kuratorium Oświaty w Warszawie, nauczyciele, pedagodzy, pracownicy poradni oraz samorządowcy. W Konferencji wzięło udział ponad 120 osób.

Zadania Powiatu Wołomińskiego z obszaru kultury i ochrony zabytków realizuje Wydział Edukacji i Kultury w ramach, którego działa Pałac w Chrzęsnem oraz dwie powiatowe instytucje kultury: Powiatowe Centrum Twórczości i Dziedzictwa oraz Powiatowa Biblioteka Publiczna.
W 2019 roku zorganizowanych zostało ponad 100 wydarzeń kulturalnych, z czego około 60 zrealizowano w Pałacu w Chrzęsnem. W wydarzeniach oraz zwiedzaniu Pałacu w Chrzęsnem udział wzięło około 10 000 osób, a w pozostałych wydarzeniach organizowanych na terenie powiatu łącznie uczestniczyło kilkadziesiąt tysięcy osób.

W ramach współorganizacji wydarzeń w 2019 r.:

- wpłynęło 131 wniosków, z czego 107 rozpatrzono pozytywnie przez Zarząd Powiatu Wołomińskiego;
- w zakresie współorganizacji imprez sportowych wpłynęły 73 wnioski, z czego 56 wniosków zostało rozpatrzonych pozytywnie przez Zarząd Powiatu Wołomińskiego;
- w zakresie Patronatu Honorowego Starosty Wołomińskiego wpłynęło 10 wniosków.

Spośród wydarzeń organizowanych przez Powiat Wołomiński oraz wynikających ze współorganizacji, odbywających się w 2019 r. należy wyróżnić i zaprezentować wydarzenia patriotyczne i patriotyczno-kulturalne o szczególnym charakterze.

Obchody 156. rocznicy Powstania Styczniowego w Boruczy gm. Strachówka.

Wydarzenie organizowane corocznie naprzemiennie w Boruczy i Kątach Wielgi ku czci pamięci bohaterów Powstania Styczniowego, których mogiły znajdują się w gminie Strachówka. Wydarzenie skupia setki mieszkańców powiatu.

Fot. 16 Obchody 156. rocznicy Powstania styczniowego w Boruczy

Nagrody Sportowe Starosty Wołomińskiego. W 2019 r. wpłynęło 69 wniosków o przyznanie nagród sportowych. Starosta pozytywnie rozpatrzył 25 wniosków i przyznał nagrody pieniężne. Podczas marcowej sesji Rady Powiatu Wołomińskiego wręczono nagrody sportowe Starosty Wołomińskiego. Najlepsi zawodnicy i trenerzy z terenu powiatu wołomińskiego, którzy w 2018 roku odnieśli zwycięstwo na arenie międzynarodowej otrzymali dyplomy i nagrody finansowe.

Fot. 17 Laureat nagrody Starosty

9 czerwca 2019 r. w Bazylice Świętej Trójcy, Kobyłka ul. Kościelna 2 rozpoczął się XII Międzynarodowy Festiwal Perła Baroku – Koncerty Mistrzów. Artyści z Pragi i Wiednia zainaugurowali XII Międzynarodowy Festiwal Perła Baroku. Koncert zgromadził ok. 1 000 osób, również przyjezdnych z innych miast Polski.

Festiwal jest dofinansowany ze środków Ministra Kultury i Dziedzictwa Narodowego pochodzących z Funduszu Promocji Kultury. Współfinansowany ze środków Powiatu Wołomińskiego. Organizator: Fundacja Perła Baroku Twórczyni i Dyrektor: Anna Szarek.

Fot. 18 XII Międzynarodowy Festiwal Perła Baroku - Koncerty Mistrzów

16 września 2019 r. w Woli Cygowskiej na terenie gminy Poświętne odbyły się Powiatowo-Gminne Dożynki. Wydarzenie rozpoczął uroczysty korowód wieńców oraz dziękczynna Msza Święta, w której udział wzięli przedstawiciele władz centralnych i samorządowych, przedstawiciele policji i straży pożarnej, sołtysi, koła gospodyń wiejskich oraz bardzo liczna grupa mieszkańców gminy Poświętne i powiatu wołomińskiego.

Fot. 16 Wieńce dożynkowe

17 listopada 2019 r. w Postoliskach, odbyła się uroczystość 100-lecia konsekracji kościoła. Na początku XX wieku do wielowiekowej parafii pw. Św. Stanisława Biskupa Męczennika w Postoliskach, przybył Ksiądz Wacław Koskowski, który został proboszczem ww. parafii i rozpoczął wielkie dzieło budowy kościoła. Projekt kościoła i nadzór nad jego wykonaniem sprawował architekt Hugon Kudera. Konsekracji świątyni dokonano w 1919 roku.

Fot. 17 Kościół parafialny w Postoliskach

Tabela 32 Kalendarz wydarzeń realizowanych w 2019 r. w ramach współorganizacji z zakresu kultury i sportu

L.P.	NAZWA WYDARZENIA	DATA	SPORT/ KULTURA
1	Powiatowy Konkurs Biblijny XVII Edycja	2019-03-14	kultura
2	XV Powiatowy Konkurs Recytatorski Poezji K.K. Baczyńskiego	2019-03-21	kultura
3	VI Mazowiecki Drużynowy Turniej Boccia	2019-05-23	sport
4	IV Turniej Tenisa Stołowego o Puchar Starosty Wołomińskiego	2019-02-27	sport
5	IX Powiatowy Konkurs Plastyczny – Niepełnosprawni są wśród nas	2019-05-15	kultura
6	VII Sportowa Paraolimpiada Pod Dębami w Ostrówku	2019-09-25	sport
7	VII Powiatowy Konkurs Matematyczny im. Romana Żulińskiego	2019-02-13	kultura
8	XIV Powiatowy Dzień Planowania Kariery Zawodowej	2019-03-01	kultura
9	XII Powiatowy Konkurs Poezji Romantycznej	2019-05-22	kultura
10	Piknik Rodzinny	2019-08-18	kultura
11	XVI Kampania Społeczna "Hospicjum to też życie"	2019-10-12-2019-10-13	kultura
12	Spektakl Narodowy Dzień Pamięci "Żołnierzy Wyklętych"	2019-03-01	kultura
13	Mały Wyścig Pokoju	2019-05-01	sport
14	28 Bieg 1920 (Półmaraton Uliczny "Cud nad Wisłą")	2019-08-15	sport
15	III Powiatowy Przegląd Chórów im. Wacława Lachmana	2019-10-20	kultura
16	III Bieg Młodzika	2019-03-24	sport
17	XX Powiatowy Konkurs Literacki "Liryki o Niepodległej"	2019-11-08	kultura
18	42 Konkurs Recytatorski "Warszawska Syrenka"	2019-03-26	kultura
19	10. Mała Mila Marecka	2019-09-01	sport
20	Konkurs Wiedzy o Powiecie Wołomińskim w Języku Angielskim	2019-05-31	kultura

21	V Ogólnopolski Plener Malarsko-Fotograficzny – Chrzęsne 2019	2019-07-27-2019-08-05	kultura
22	VIII Bieg Komandosa dla gimnazjalistów i ośmioklasistów	2019-04-05	sport
23	XI Szkolny Bieg Komandosa	2019-10-04	sport
24	III Konkurs Piosenki Żołnierskiej i Patriotycznej	2019-03-22	kultura
25	Dzień Chorego w Hospicjum Opatrzności Bożej	2019-02-09	kultura
26	XXIV Rocznica Powstania Hospicjum Opatrzności Bożej	2019-03-16	kultura
27	Ogólnopolski letni plener malarski "Dawni i współcześni mieszkańcy pałacu – tajemnica portretu" w pałacu w Chrzęsnem	2019-06-24-2019-06-29	kultura
28	Letni Plener Dziecięcy pt. "Słońce Dzieciństwa" w pałacu w Chrzęsnem	2019-07-01-2019-07-06	kultura
29	VII Powiatowy Konkurs Piosenki Dziecięcej i Młodzieżowej "Piosenka jest dobra na wszystko"	2019-06-11	kultura
30	XIII Powiatowy Konkurs Wiedzy z Przedsiębiorczości Szkół Ponadpodstawowych	2019-11-27	kultura
31	XIX Konkurs Poetycki Cypriana Norwida Poeta Naszej Ziemi	2019-05-16 2019-05-17 2019-05-23	kultura
32	III Warsztaty artystyczne "Nadbużańskie Ekspresje"	2019-06-07	kultura
33	IV Ogólnopolski Plener Ceramiczny Chrzęsne 2019 Azymut Chrzęsne	2019-07-15-2019-07-28	kultura
34	X Mazowiecki Konkurs Plastyczny, Tęczowy Świat Krzysia – Motyle	2019-05-17	kultura
35	III Tłuszczański Festiwal Młodzieżowych Orkiestr Dętych	2019-06-09	kultura
36	45 - lecie Klubu Seniora "Uśmiech Jesieni"	2019-08-08	kultura
37	25 Tłuszczańskie Biesiady z Książką	2019-04-26-2019-04-27 2019-04-29	kultura
38	Spotkania Teatrów Amatorskich STARadzymin 2019	2019-06-11-2019-06-12	kultura
39	XX Licealiada 2019	2019-01-18-2019-06-15 2019-09-20-2019-12-14	sport
40	Wyścig Cud nad Wisłą im. Henryka Różyckiego	2019-09-01	sport
41	Autorskie Pałacowe Warsztaty Tematyczne	2019-04-12 2019-06-19 2019-10-05 2019-12-19	kultura
42	Cykl Koncertów "Czar dawnych fortepianów"	2019-06-11-2019-12-22	kultura
43	IV Mistrzostwa dzieci do lat 8 w warcabach 100-polowych	2019-06-29-2019-06-30	sport
44	Halowy Turniej Piłki Nożnej Domów Dziecka - Radzymin 2019	2019-03-31	sport
45	Orszak Trzech Króli	2019-01-06	kultura
46	Mistrzostwa Polski Okręgu Wschodniego w Karate Kyokushin	2019-03-10	sport
47	XI Otwarte Drużynowe i Indywidualne Mistrzostwa Szkół Podstawowych Powiatu Wołomińskiego w warcabach 64-polowych	2019-11-18	sport
48	XVII Mistrzostwa Polski w grze aktywnej w warcaby 64-polowe	2019-11-23	sport
49	III Powiatowy Konkurs Recytatorski "Jan Paweł II – prawdziwy autorytet młodzieży"	2019-03-22	kultura
50	Międzynarodowy Turniej Seniorów w Badmintonie Ogólnopolski Turniej Amatorów w Badmintonie	2019-11-16-2019-11-17	sport
51	II Konkurs Plastyczny Trzymaj Formę	2019-03-22	kultura

52	Konkurs wiedzy "Jan Paweł II – Nauczyciel Doskonały: Ciesz się Matko Polsko"	2019-04-02	kultura
53	Warsztaty Tematyczne "Zimowa Akcja Pełna Atrakcji"	2019-01-28-2019-02-01	kultura
54	II Gminny Konkurs Piosenki Obcojęzycznej	2019-02-27	kultura
55	Cykl rozgrywek VII Memoriał Siatkarski im. Płk. Jarosława Florczaka	2019-04-06	sport
56	Zimowy Wyjazd dzieci i wolontariuszy z domów dziecka pn. "Z górki na pazurki"	2019-01-27-2019-02-02	sport
57	V Powiatowy Przegląd Zespołów Tanecznych Roztańczone Przedszkolaki	2019-05-07	kultura
58	Cykl Koncertów Karnawałowych	2019-02-16 2019-02-23 2019-02-24	kultura
59	Charytatywny Turniej Piłki Nożnej "Dzieci-Dzieciom, razem dla Stasia"	2019-02-17 2019-02-24 2019-03-02	sport
60	I Bieg Morsa dla Mateusza	2019-02-16	sport
61	Yonex Grand Prix Juniorów Młodszych i Młodzików Młodszych 2019 o Puchar Starosty Wołomińskiego	2019-02-08-2019-02-10	sport
62	Półfinał Mistrzostw Polski w Unihokeju w kategorii Junior Młodszy	2019-03-23-2019-03-24	sport
63	VII Powiatowy Konkurs Recytatorski Spotkanie z Poezją	2019-03-28	kultura
64	IX Edycja Powiatowego Konkursu Języka Angielskiego "Albion"	2019-05-16	kultura
65	VII Obchody Narodowego Dnia Pamięci Żołnierzy Wyklętych	2019-03-03	kultura
66	Powiatowy Przegląd Umiejętności Artystycznych Osób z Niepełnosprawnością "Wierszem i Sercem Malowane 2019"	2019-12-10-2019-12-12	kultura
67	VII Powiatowy Konkurs Piosenki Angielskiej	2019-03-29	kultura
68	Konferencja Ścieżki Równiny Wołomińskiej	2019-03-12	kultura
69	Budowa Gaju Pamięci Wołomińskich Żydów	2019-04-25	kultura
70	Zielonka HandBall Cup 2019	2019-04-05-2019-04-07	sport
71	XXXII Ogólnopolski Zjazd Rodziny Szkół im. Jana Pawła II	2019-05-24-2019-05-25	kultura
72	Obchody 75 - lecia istnienia i nieprzerwalnej działalności Liceum Ogólnokształcącego im. Wacława Nałkowskiego w Wołominie	2019-10-19	kultura
73	Wręczenie wyróżnień Anioł Stróż Ziemi Wołomińskiej za rok 2018	2019-03-31	kultura
74	Dzień Osób Niepełnosprawnych oraz Dzień Matki	2019-06-05	kultura
75	Konkurs Historyczny Patria Nostra	2019-03-25	kultura
76	X Piknik Rodzinny, Wędrówka na Dziki Zachód	2019-06-05	kultura
77	Powiatowy Konkurs Wiedzy o Życiu i Twórczości Cypriana Norwida	2019-05-07	kultura
78	Odpust parafialny przy parafii Św. Józefa Robotnika w Wołominie	2019-05-01	kultura
79	Jubileusz 40-lecia Kościelnej Służby Porządkowej Totus Tuus	2019-06-09	kultura
80	Rajd Warszawa - Gibraltar 2019 r.	2019-06-28-2019-07-11	sport
81	3 Zlot Samochodów Elektrycznych i Hybrydowych Piknik Ekologiczny	2019-05-25-2019-05-26	kultura
82	Bieg Żołnierzy Wyklętych	2019-04-13	sport
83	Super Finał Unihokeja 2019	2019-04-13	sport
84	Powiatowy Dzień Strażaka	2019-05-17	kultura
85	Wycieczka Krajoznawcza Powiatu Wołomin	2019-05-20	kultura
86	10. rocznica Koła Gospodyń Wiejskich w Równem, Kobiety Gospodarne i Wyjątkowe	2019-06-08	kultura
87	Polska Skrzydła Chwały, Razem Chrońmy Rodzinę	2019-06-01-2019-06-02	kultura

88	Zakochaj się w Polsce Upowszechnienie wiedzy "100-letniej Niepodległej" wykłady tematyczne	październik-grudzień 2019	kultura
89	Wielkanoc u Sybiraków	2019-04-02	kultura
90	Konkurs Historyczny pn. 100-lecie Niepodległej i Bitwy Warszawskiej 1920 na Mazowszu – bohaterowie Ossowa	2019-04-25	kultura
91	VII Marsz dla Życia i Rodziny oraz Parafiada Rodzinna przy kościele MBCZ w Wołominie	2019-06-09	sport
92	III Bieg Przedszkolaka - biegniemy dla Marysi, Zuzi i Miłosza	2019-05-12	sport
93	Turniej Mistrzostw Polski w Unihokeju w Kategorii Młodzików	2019-05-11-2019-05-12	sport
94	V Edycja Powiatowego Konkursu recytatorskiego Pisma Świętego "Uwierzyłem Słowu"	2019-05-31	kultura
95	Jubileusz 100-lecia Szkoły w Kruszu	2019-05-17	kultura
96	Przegląd Małych Form Teatralnych	2019-04-02	kultura
97	Better Together Powiatowe Spotkania Piłkarskie	2019-04-27-2019-04-28 2019-05-11-2019-05-12 2019-05-25-2019-05-26 2019-06-15-2019-06-16	sport
98	IV Powiatowy Turniej Wiedzy Geograficznej im. Wacława Nałkowskiego	2019-04-24	kultura
99	I Powiatowe Igrzyska Sportowo-Pożarnicze FIREMAN	2019-06-29	sport
100	Stroje Ludowe na Ziemi Tłuszczańskiej	2019-05-25 2019-05-29	kultura
101	Turniej Szermierczy o Szablę Skrzetuskiego	2019-06-01	sport
102	XIII Międzynarodowy Wielobój Strzelecki o Puchar Ministra Obrony Narodowej	2019-05-25	sport
103	XXV Puchar Polski w Tańcu Sportowym	2019-06-08-2019-06-09	sport
104	Międzynarodowe Mistrzostwa Polski w Kulturystyce i Fitness	2019-05-11	sport
105	Festyn Parafialny "Dziękuję za miłość"	2019-05-03	kultura
106	Obchody 90-lecia Ochotniczej Straży Pożarnej w Zielonce	2019-06-09	kultura
107	VI Międzynarodowy Turniej Piłkarski Wicher Cup 2019	2019-06-01-2019-06-02	sport
108	10. Bieg Bobra im. Staszka Stolarczyka	2019-08-31	sport
109	Dzień Godności Osoby z Niepełnosprawnością Intelektualną	2019-06-02	kultura
110	V Ogólnopolski Festiwal Piosenki Musicalowej im. George'a Gershwina o statuetkę "Funny Face"	2019-06-22	kultura
111	Rodzinny Rajd Rowerowy w Dolinie Liwca	2019-05-01	sport
112	Warsztaty Wokalne dla Chóru	2019-09-20-2019-09-22	kultura
113	XII Bieg Ząbkowski	2019-06-01	sport
114	Stołeczna Wyprawa Pamięci	2019-05-15-2019-05-23	kultura
115	Turniej Piłki Nożnej o Puchar Starosty Wołomińskiego dla drużyn rocznika 2007/2008	2019-08-24	sport
116	XI Powiatowy Konkurs Poetycki " Spotkania z twórczością ks. Jana Twardowskiego "	2019-10-22	kultura
117	XVII Mazowiecki Konkurs Sygnalistów i Muzyki Myśliwskiej	2019-08-04	kultura
118	Święto Patrona 111 Eskadry Myśliwskiej I LO PUL w Wołominie	2019-05-29	kultura
119	Powiatowy Festiwal Smaków w Jadowie	2019-06-29	kultura
120	Jadowskie Klimaty	2019-06-02-2019-06-09	kultura
121	Ogólnopolski Finał Igrzysk Dzieci w Mini Piłce Nożnej Dziewcząt	2019-06-13-2019-06-16	kultura
122	Festyn Rodzinny	2019-06-16	kultura
123	Wołomińska Giełda Programów Edukacji Kulturalnej	2019-11-20	kultura
124	VIII Międzynarodowy Młodzieżowy Memoriał Małgorzaty Dydek	2019-08-09-2019-08-11	sport

125	75 Rocznica Śmierci Żołnierzy Narodowych Sił Zbrojnych Poległych z Rąk Żandarmów SS w miejscowości Majdan na pograniczu z Mostówką	2019-07-20	kultura
126	Pomoc Rodakom na Wileńszczyźnie	2019-07-01	kultura
127	Policjanci w obronie Ojczyzny w 1939 r.	2019-08-24	kultura
128	Plener Artystyczny w Kuligowie Dziedzictwo Nadbużańskie lato 2019	2019-08-17-2019-08-31	kultura
129	Międzynarodowy Zlot Motocyklowy MotoCud Radzymin 1920	2019-08-15	kultura
130	XXV Mistrzostwa w Tańcu Sportowym	2019-11-23	sport
131	X Powiatowe Zawody Sportowo-Pożarnicze drużyn OSP Powiatu Wołomińskiego	2019-09-21	sport
132	Rajd Konny Tropem Hubala	2019-09-29	kultura
133	X Jubileuszowy Festyn Rodzinny "Dzień Ziemniaka 2019" w Równem	2019-09-22	kultura
134	Spotkanie podsumowujące przedsięwzięcie "Akcja dla Kuby - Zbieramy nakrętki plastikowe – edycja 2019"	2019-12-15	kultura
135	Bieg Pamięci Rotmistrza Witolda Pileckiego w Markach	2019-09-21	sport
136	World Championship Filipino Martial Arts 2019	2019-10-19	sport
137	X Festiwal Aktywności Społecznej i Kulturalnej Sołectw	2019-09-07	kultura
138	II Bieg Pamięci Halinki Brzuszczyńskiej ps. "Mała"	2019-09-27	sport
139	Dożynki Diecezjalne	2019-08-31	sport
140	Pożegnanie Lata w Ząbkach	2019-09-07	kultura
141	Amatorska Liga Siatkówki Drużyn Mieszanych Tłuszcz 2019	2019-10-05-2019-12-14	sport
142	Piknik Militarno-Patriotyczny z widowiskiem historycznym "Zrzut Cichociemnych – Zapora 2019"	2019-09-14	kultura
143	II Powiatowo-Gminne Manewry Patriotyczne Leśniakowizna - Ossów 2019	2019-10-08	kultura
144	I Festiwal Biegowy	2019-10-19-2019-10-20	sport
145	Nocna Liga Halowa	2019-12-02-2019-12-15	sport
146	Patrycja Bereznowska – ja i moja droga do Badwater Ultramarathon	2019-10-15	sport
147	Międzynarodowy Zlot Niepodległości	2019-11-08-2019-11-11	kultura
148	100. rocznica Cudu nad Wisłą upowszechnianie wiedzy o Cudzie nad Wisłą	2019-10-01-2019-12-31	kultura
149	Bieg Hubala	2019-09-29	sport
150	Turniej Unihokeja z okazji Odzyskania Niepodległości przez Polskę	2019-11-11	sport
151	Spotkanie z okazji Międzynarodowego Dnia Białej Laski	2019-10-19	kultura
152	Powiatowy Konkurs Recytatorsko-Wokalny "Tradycja Słowem Opisana"	2019-11-14	kultura
153	II Konkurs Pieśni Patriotycznej "Dla Niepodległej"	2019-11-19	kultura
154	Wykus 2019 - IV Marszobieg pamięci Żołnierzy Armii Krajowej z udziałem I LO PUL w Wołominie	2019-09-28	kultura
155	Człowiek Roku 2019 - Stanisław Moniuszko	2019-12-05	kultura
156	XVII Spotkanie Niepełnosprawnych Dzieci "Wszystkie Anioły Małej Ani"	2019-10-27	kultura
157	Koncert dziękczynny z okazji Rocznicy Odzyskania przez Polskę Niepodległości – "W Duchu Niepodległej"	2019-11-10	kultura
158	Hanowerski Festiwal Kultury pt. "Dźwięki, które łączą"	2019-12-13-2019-12-15	kultura
159	Spotkanie Wigilijne WUTW, koncert Światło nad Betlejem"	2019-12-12	kultura
160	XIX Dni Nauki	2019-12-05-2019-12-06	kultura
161	Akcja "Świąteczna Paczka"	2019-12-27-2019-12-30	kultura
162	Puchar Europy Kadetów w szabli kobiet i mężczyzn	2019-12-13-2019-12-15	sport
163	V Zawody Smoczych Łodzi w Ząbkach o Puchar Starosty Wołomińskiego	2019-12-08	sport

Powiatowe Centrum Dziedzictwa i Twórczości w Wołominie

Powiatowe Centrum Dziedzictwa i Twórczości w Wołominie jest samorządową instytucją kultury, która uczestniczy w kreowaniu i realizowaniu polityki kulturalnej Powiatu Wołomińskiego. Misją placówki jest wszechstronna, wielokierunkowa działalność kulturalna, edukacyjna i społeczna. Instytucja organizuje, współorganizuje i realizuje szereg różnorodnych działań kulturalno-artystycznych z zakresu sztuk muzycznych, teatralnych i plastycznych.

Strategia działalności Centrum zakłada dwutorowość, to znaczy animowanie i popularyzowanie lokalnej, amatorskiej działalności artystycznej oraz upowszechnianie kultury i sztuki tworzonej przez profesjonalnych i uznanych twórców.

Ideą Powiatowego Centrum Dziedzictwa i Twórczości jest organizowanie wydarzeń skierowanych do wszystkich grup wiekowych, aby przybliżyć i ułatwić mieszkańcom powiatu wołomińskiego dostęp do kultury. Zadaniem placówki jest zapoznanie odbiorców z różnymi dziedzinami twórczości, co pozwala w wartościowy i ciekawy sposób zagospodarować czas, a także energię dzieci, młodzieży i osób dorosłych zamieszkujących powiat wołomiński.

Oprócz szerokiej oferty artystycznej, instytucja posiada w swojej ofercie kilkanaście edukacyjnych warsztatów tematycznych skierowanych do dzieci i młodzieży. Instytucja dysponuje również ciekawymi zbiorami etnograficznymi, które dokumentują dawny folklor ziemi wołomińskiej. Ponadto, przy Powiatowym Centrum Dziedzictwa i Twórczości działa Kapela Ludowa Mazowszanie oraz Orkiestra Powiatu Wołomińskiego. Formacje biorą udział w różnorodnych festiwalach i konkursach i przeglądach promując powiat wołomiński również poza jego granicami.

Wystawy artystyczne i kolekcjonerskie

***Wernisaż wystawy „Ceramika NOWA”* - 17.01.2019 r.**

Wystawa przedstawiała dzieła 25 twórców – studentów, absolwentów oraz dydaktyków pracowni ceramicznej działającej na Wydziale Rzeźby warszawskiej ASP. Wśród nich znalazła się również inicjatorka tego wydarzenia Wanda Wolf, lokalna artystka, która prowadzi swoją pracownię ceramiczną w Nowych Ręczjach.

***Wernisaż wystawy malarstwa Kazimierza Kubacza* – 24.02.2019 r.**

Kazimierz Kubacz jest mieszkańcem Wołomina. Od wielu lat zajmuje się malarstwem teatralnym oraz sztalugowym. Zazwyczaj tworzy w technice olejnej. Maluje pejzaże, weduty, martwe natury i kompozycje kwiatowe. Artysta chętnie utrwala krajobrazy i ciekawą architekturę powiatu wołomińskiego.

***Wernisaż wystawy malarstwa Jolanty Nogi* – 24.03.2019 r.**

Jolanta Noga specjalizuje się w technice olejnej i pastelowej. Związana jest z Pracownią Malarską Jacka Bukowskiego. Jej obrazy znajdują się w Domu Carla i Gerharda Hauptmannów. Na ekspozycji znalazły się prace wykonane w przeciągu ostatnich 10 lat. Większość dzieł, to abstrakcje pełne emocji takich jak: gniew, agresja, spokój czy i harmonia.

***Wernisaż wystawy Katarzyny Listwon „Chwalcie łąki umajone”* – 28.04.2019 r.**

Wystawa prezentowała cykl obrazów przedstawiających kurpiowskie kapliczki maryjne wykonane metodą kolażu połączonego z akwarelą. Prace zostały wykonane przez marecką malarkę, ilustratorkę i nauczycielkę plastyki – Katarzynę Listwon, absolwentkę Wydziału Malarstwa ASP w Warszawie. Jest artystką tworzącą poza marginesem sztuki współczesnej,

idzie własną drogą szukając czasem wytchnienia w tradycji sztuki europejskiej oraz polskiej ludowości.

***Wernisaż wystawy Wiktora Gajdy, Ewy Michalskiej-Gawron, Piotra Gawrona i Grzegorza Witka „Rzeźba i rzeźba"* – 09.06.2019 r.**
Wszystkich twórców łączą ze sobą ich powiązania z warszawską Akademią Sztuk Pięknych. To co ich różni, to tematyka, stylistyka, technika oraz materiały z jakich tworzą swoje rzeźby. Wiktor Gajda zajmuje się rzeźbą figuratywną, Grzegorz Witek tworzy rzeźby o ludziach, życiu i przemijaniu, drewniane rzeźby Ewy Michalskiej-Gawron charakteryzują się biżuteryjnym wdziękiem i elegancją, natomiast prace Piotra Gawrona, który uchodzi za jednego z twórców rzeźbiarskiej satyry nacechowane są prostotą oraz niezwykle głębokim odzwierciedleniem emocji i zaangażowania.

***Wernisaż wystawy XIII Międzynarodowego Nadbużańskiego Pleneru Artystycznego* – 23.11.2019 r.**
Pierwszy plener w Kuligowie zorganizowany przez Wojciecha Urmanowskiego odbył się w 2008 roku. Na przestrzeni lat to lokalne przedsięwzięcie przekształciło się w wydarzenie o charakterze międzynarodowym. Wśród artystów biorących udział w plenerach byli malarze, rzeźbiarze, kowale, architekci i fotograficy pochodzący z Europy Środkowej. Podczas wernisażu zagrała Kapela Ludowa Mazowszanie.

Koncerty i widowiska
***Koncert zespołu Pineapple Band* – 24.02.2019 r.**
Zespół zagrał w składzie: Beata Orbik, Paweł Wolski-Rzewuski, Robert Skrzypiec, Łukasz Biliński. Publiczność miała przyjemność wysłuchać znanych utworów w jazzowych aranżacjach. Koncert odbył się bezpośrednio po wernisażu wystawy malarstwa Kazimierza Kubacza.

***Koncert zespołu Burónka* – 24.03.2019 r.**
Zespół powstał z fascynacji przepiękną, archaiczną muzyką Kurpi Zielonych. Muzycy opowiadają tę muzykę na nowo uwspółcześnionym językiem, zwykle bardziej zrozumiałym dla ludzi wyrosłych w kulturze miejskiej. Za sugestywne przekazanie charakteru pieśni kurpiowskich zespół otrzymał II nagrodę podczas Festiwalu Polskiego Radia Nowa Tradycja 2017, a także nagrodę publiczności „Burza Braw". Koncert był poprzedzony wernisażem malarstwa Jolanty Nogi.

***Koncert pieśni wielkopostnych - improwizacje Pawła Odoszewskiego* – 04.04.2019 r.**
Improwizacje na temat pieśni pasyjnych to propozycja zatrzymania się nad bogactwem wielkopostnych tradycyjnych pieśni kościelnych, które zyskały nowe, uwspółcześnione aranżacje. Projekt wykonany został w obsadzie solistki oraz kwintetu jazzowego natomiast prologi słowne miały za zadanie wprowadzenie słuchacza w nowe treści oraz nieść intelektualne uzupełnienie widowiska, dzięki czemu jego odbiór mógł być jeszcze pełniejszy.

***Koncert Adama Struga i Hipolita Woźniaka* – 28.04.2019 r.**
Koncert odbył się po wernisażu wystawy „Chwalcie łąki umajone" Katarzyny Listwon.
Adam Strug wykonał nabożne i świeckie pieśni z Puszczy Zielonej, akompaniował mu na lirze Hipolit Woźniak – gitarzysta, kompozytor, instrumentalista.

***Widowisko obrzędowe Wesele kurpiowskie* – 02.06.2019 r.**

Zespół folklorystyczny "Podsybka kurpiowska" i KGW z Łęgu Przedmiejskiego przedstawili obrzęd wesela na Kurpiach Zielonych. Widowisko przybliżyło najważniejsze elementy tego wydarzenia, począwszy od zmówin, poprzez przeprosiny, błogosławieństwo, wesele, oczepiny, pożegnanie młodej z wiankiem. Obrzędom towarzyszyły przyśpiewki, przemowy i tańce.

***Koncert Libelid* – 09.06.2019 r.**

Libelid to cykl pieśni miłosnych w języku jidysz opracowanych przez Olę Bilińską z towarzystwem zespołu doświadczonych muzyków z Gdańska, Warszawy i Sejn.

Utwory zaprezentowane przez artystów ukazują różne oblicza i odcienie miłości. W tekstach znajdują się wątki z obyczajowości żydowskiej, która silnie wpływała na życie uczuciowe i rodzinne członków tej społeczności. Dzięki zjawiskowym interpretacjom autorki melodie zyskały uniwersalny i bardzo współczesny wymiar.

***Koncert piosenek dwudziestolecia międzywojennego* – 27.10.2019 r.**

Był to pierwszy koncert z cyklu „Muzycznych Wojaży", który zakończył się olbrzymim sukcesem.

Czasy dwudziestolecia międzywojennego to niewątpliwie istna skarbnica, jeśli chodzi o polską muzykę. Piosenki powstałe w tamtym okresie wiązały się ściśle z teatrem albo filmem. Dzięki temu powstały szlagiery, które na stałe zapisały się w historii polskiej muzyki

Podczas koncertu publiczność przeniosła się w czasie do lat 20. i 30. wspólnie śpiewając piosenkę: „Powróćmy jak za dawnych lat", gdzie na parkietach królowało „Tango Milonga", a kobieta – ONA czekała na „Odrobinę szczęścia w miłości", choć ON przyznawał, że „Już taki ze mnie zimny drań". ONA wybaczała, bo przecież „Miłość Ci wszystko wybaczy".

Kameralne miejsca przy stolikach, łagodny blask świec, wyśmienite ciasto oraz gorące napoje czekały na przybyłych gości, którzy dzięki zaaranżowanej scenografii mogli poczuć klimat międzywojnia.

We wspaniały okres lat 20. wprowadziła publiczność Aurelia Sobczak, a w muzyczną podróż zabrali: Barbara Droździska oraz Marek Ravski.

Fot. 19 Koncert 20-lecia międzywojennego

W ramach projektu „Muzyczne Wojaże" organizowane będą kolejne koncerty oraz potańcówki, podczas których zabierzemy publiczność w sentymentalną podróż do kolejnych epok.

***Koncert Grażyny Łobaszewskiej z zespołem Ajagore „Słowem Silna"* – 10.11.2019 r.**

Grażyna Łobaszewska to jedna z najwybitniejszych polskich piosenkarek, bez wahania porównywana jest do Arethy Franklin czy Billie Holiday. Pisali dla niej i wciąż piszą najlepsi. Artystka wystąpiła wraz z formacją Ajagore w składzie: Sławomir Kornas, Maciej Kortas oraz Michał Szczeblewski. Podczas koncertu mogliśmy usłyszeć utwory do słów Cypriana Kamila Norwida, Adama Asnyka, Jarosława Iwaszkiewicza, Marka Grechuty, Jana Wołka, Andrzeja

Poniedzielskiego, Jacka Cygana, Piotra Bukartyka i Grzegorza Ciechowskiego. Artystka zaprezentowała też nowe zaskakujące brzmienia i energetyczne aranżacje z najnowszej płyty "Sklejam się" oraz kultowe utwory, takie jak: "Czas nas uczy pogody", "Brzydcy", "Gdybyś".

***Koncert Kapeli Ludowej Mazowszanie* – 23.11.2019 r.**
Koncert otworzył wernisaż wystawy Międzynarodowych Nadbużańskich Plenerów Artystycznych „Kuligów 2018". Członkowie zespołu zaprezentowali się zebranej publiczności w rekonstrukcjach tradycyjnego stroju ludowego z naszych okolic.

***Widowisko obrzędowe „Jak Kurpie świętują Boże Narodzenie"* – 15.12.2019 r**.
Podczas spektaklu „Jak Kurpie świętują Boże Narodzenie" członkowie Zespołu Folklorystycznego Podsybka Kurpiowska oraz Koła Gospodyń Wiejskich z Łęgu Przedmiejskiego zaprezentowali zwyczaje i tradycje bożonarodzeniowe wywodzące się z kurpiowszczyzny. Widzowie dowiedzieli się jak dawniej wyglądały przygotowania do świąt, wieczerza wigilijna i Boże Narodzenia. Nie zabrakło tradycyjnych kolęd, pastorałek i tańców ludowych oraz opowieści i legend związanych z cudem narodzin Zbawiciela w betlejemskiej stajence. Podczas występu odbyła się również degustacja przysmaków kurpiowskich fafenruchów, placka drożdżowego, kiełbasy i piwa kozicowego.

Działania promujące powiat
***Kiermasz Wielkanocny* – 07.04.2019 r.**
Dwa tygodnie przed Wielkanocą w Fabryczce pojawiło się 41 rękodzielników – amatorów z powiatu wołomińskiego. Podczas kiermaszu mieli okazję przede wszystkim zaprezentować swój dorobek. Przybyli mieszkańcy mogli zakupić m.in. ozdoby wielkanocne, ale także upominki czy obrazy. Wśród bogatego asortymentu znalazły się przedmioty użytkowe wykonane z drewna, papierowa wiklina, efektowne kompozycje z żywych roślin i wiele innych. W tym roku dodatkową atrakcją podczas kiermaszu były pokazy rękodzieła (quiling, papierowa wiklina, szydełko, palmy wielkanocne) oraz warsztaty dla dzieci.
***XIX Powiatowy Rajd Motocykli* – 18.05.2019 r.**
Rajd co roku przyciąga miłośników motocykli z powiatu wołomińskiego. Tradycyjnie uczestnicy zgromadzili się na placu przed Starostwem Powiatowym w Wołominie, a następnie wyruszyli w rajd turystyczny po okolicznych miejscowościach: Wołomin, Ostrówek, Miąse, Sulejów, Jadów, odwiedzając najciekawsze miejsca powiatu.

Pchli Targ – cykl
Jest to giełda skierowana do osób chcących kupić, sprzedać bądź wymienić używane rzeczy, „starocia" (np. ubrania, książki, meble, gazety, antyki, narzędzia, wyposażenie domu, instrumenty, dzieła sztuki itp.). Odbywa się w przedostatnią niedzielę miesiąca, w okresie od maja do września.

***Rekonstrukcja Bitwy Warszawskiej 1920 roku* - 15.08.2019 r.**
Rekonstrukcja Bitwy Warszawskiej 1920 roku upamiętnia jedno z najważniejszych wydarzeń w historii Polski. Jest to jedna z największych i najbardziej malowniczych rekonstrukcji historycznych na Mazowszu.
Bitwa nie bez powodu nazywana jest „cudem nad Wisłą". W czasie wojny polsko-bolszewickiej Polacy zatrzymali Armię Czerwoną w pochodzie podboju ówczesnego systemu imperialistycznego. Polska obroniła swą niepodległość, chroniąc Europę Zachodnią przed

komunizmem. Rekonstrukcja Bitwy Warszawskiej 1920 co roku przyciąga tysiące widzów – miłośników historii, militariów i kawalerii. Tradycyjnie już uroczystości w podwarszawskim Ossowie rozpoczęły się od wspólnej modlitwy przy Krzyżu Pamięci ks. Ignacego Skorupki. Następnie odsłonięte zostały popiersia śp. ks. Romana Indrzejczyka i śp. Arkadiusza Protasiuka. Później odprawiona została uroczysta msza święta oraz Apel Poległych.

Po części oficjalnej obchodów odbyło się widowisko plenerowe pt. „Rekonstrukcja Bitwy Warszawskiej 1920 roku".

Organizatorem widowiska od kilkunastu lat jest Powiat Wołomiński, gminne władze samorządowe oraz lokalne stowarzyszenia.

W 2019 roku PCDiT po raz pierwszy w historii wszystkich wydarzeń otrzymało dofinansowanie z Programu Dotacyjnego „Niepodległa 2019" (ze środków Programu Wieloletniego NIEPODLEGŁA na lata 2017-2022) w kwocie 80 000,00 zł na zadanie pn. „Rekonstrukcja Bitwy Warszawskiej 1920 w Ossowie". Dzięki temu w przedsięwzięciu wzięło udział około 200 członków z grup rekonstrukcyjnych, w tym odziały konne. Widzowie mogli podziwiać nie tylko piechotę ale również kawalerię i repliki pojazdów.

Wydarzeniu towarzyszyły liczne atrakcje, m.in. historyczny piknik oraz festyn letni.

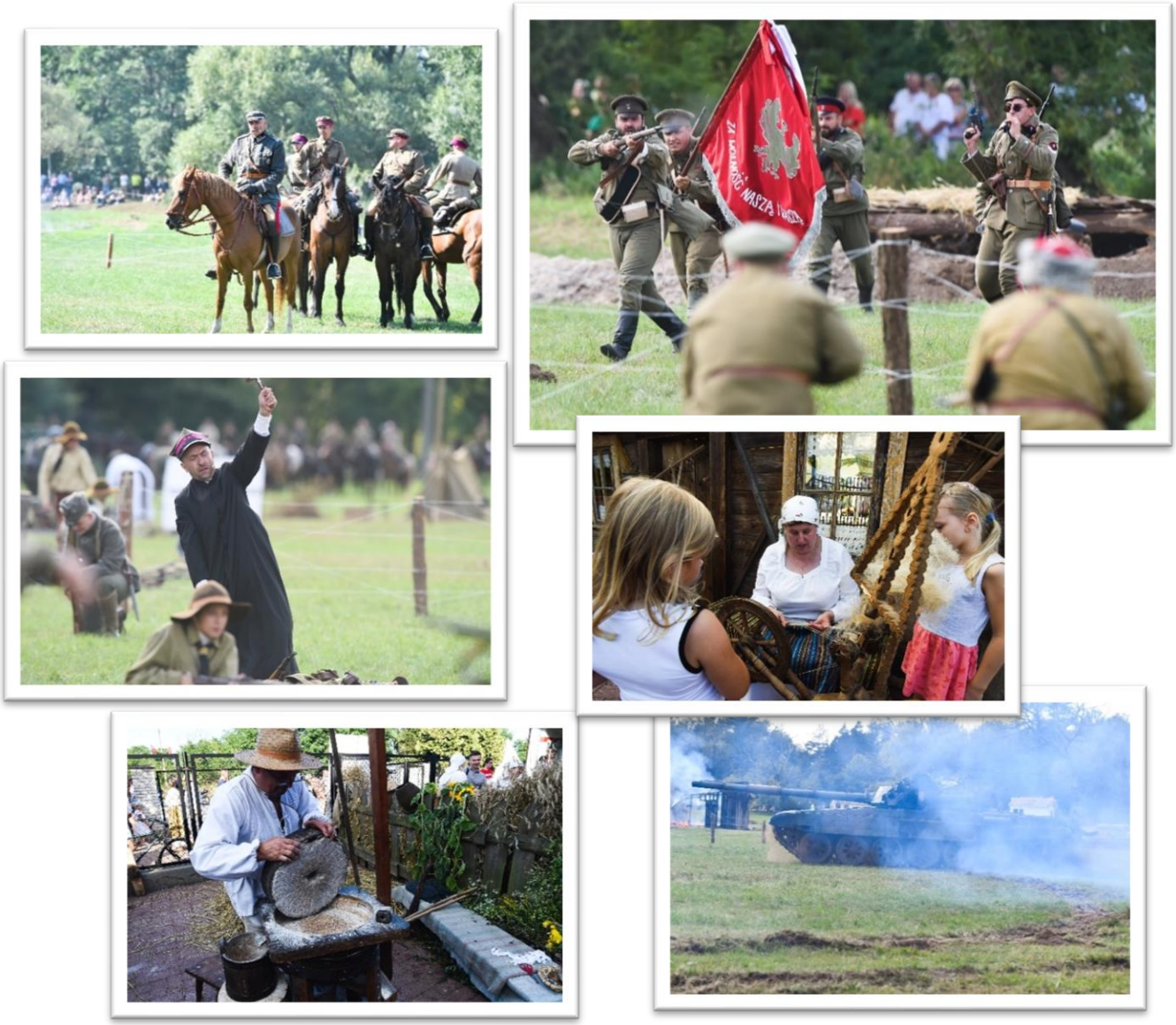

Fot. 20 Obchody 99. rocznicy Bitwy Warszawskiej 1920 roku w Ossowie

***Powiatowy Jarmark Świąteczny* – 14.12.2019 r.**

Podczas Powiatowego Jarmarku Świątecznego swoje wyroby zaprezentowało ponad 60 lokalnych twórców. Na stoiskach nie zabrakło ręcznie malowanych bombek, ozdób, stroików i świątecznych kartek oraz różnorodnego rękodzieła (malarstwo, rzeźba, ceramika, biżuteria, decoupage i inne). Można było skosztować i zakupić tradycyjne polskie potrawy bożonarodzeniowe oraz produkty ekologiczne. Na odwiedzających Jarmark czekał poczęstunek w postaci wigilijnej kapusty z grochem, a także liczne atrakcje: warsztaty bożonarodzeniowe dla dzieci, wspólne kolędowanie z Orkiestrą Powiatu Wołomińskiego oraz występ Aleksandry Stenckiej (Alexandra Whitewater), która zaprezentowała znane świąteczne utwory. Szkoła Podstawowa Specjalna z Radzymina otrzymała nagrodę od Starosty Wołomińskiego Adama Lubiaka za najatrakcyjniejsze stoisko.

W trakcie Jarmarku odbyła się akcja ekologiczna „Choinki za elektrośmieci". W zamian za zużyty sprzęt elektroniczny i elektryczny mieszkańcy otrzymywali choinki w doniczkach.

Fot. 19 Powiatowy Jarmark Świąteczny

Orkiestra Powiatu Wołomińskiego

Od 2019 roku przy Powiatowym Centrum Dziedzictwa i Twórczości działa Orkiestra Powiatu Wołomińskiego, której dyrygentem jest Pan Łukasz Wojakowski. Uczestnictwo w Orkiestrze umożliwia poszerzenie umiejętności muzycznych, wiedzy, rozwoju zainteresowań oraz aktywnego udziału w życiu kulturalnym.

Celem Orkiestry jest:

1) promowanie i reprezentowanie Powiatowego Centrum Dziedzictwa i Twórczości oraz Powiatu Wołomińskiego poprzez uczestnictwo w lokalnych, ogólnopolskich oraz międzynarodowych przeglądach, konkursach i festiwalach;
2) upowszechnianie i aktywizacja muzyczna;

3) poszerzanie wiedzy i umiejętności muzycznych, twórczych oraz artystycznych w szczególności
   w środowisku dzieci i młodzieży;
4) podtrzymywanie więzi społecznych;
5) uświetnianie uroczystości kulturalnych, patriotycznych i okolicznościowych, w organizacji których uczestniczy Centrum.

Centrum przystosowało przestrzeń do prób i zajęć prowadzonych przez Orkiestrę, a także zakupiło instrumenty, sprzęt nagłośnieniowy i niezbędne wyposażenie. Środki finansowe na ten cel zostały przekazane dotacją celową przez Powiat Wołomiński.

Wykaz wydarzeń, koncertów wykonywanych przez Orkiestrę Powiatu Wołomińskiego w 2019 roku

19.05.2019 r. – Występ artystyczny podczas Majówki w Pałacu w Chrzęsnem
15.09.2019 r. – Udział w konkursie Krajowej Sieci Obszarów Wiejskich w Tłuszczu Orkiestra zdobyła wyróżnienie
12.10.2019 r. – Otwarcie strefy aktywności DSP – Zielonka
11.11.2019 r. – Koncert „W duchu niepodległej" Wołomin parafia Matki Boskiej Częstochowskiej w Wołominie
8.12.2019 r. – występ podczas finału „Szlachetna paczka" miejsce Powiatowe Centrum Dziedzictwa i Twórczości w Wołominie
14.12.2019 r. – występ podczas Jarmarku Świątecznego miejsce Powiatowe Centrum Dziedzictwa i Twórczości w Wołominie

Kapela Ludowa „Mazowszanie"

Kapela działa przy Powiatowym Centrum Dziedzictwa i Twórczości. Wykonuje tradycyjną muzykę ludową Mazowsza i Polski. W skład zespołu wchodzi 6 artystów. Instrumentarium wykorzystywane przez Kapelę to: 2 akordeony, kontrabas, skrzypce. Zespół uczestniczył wielu imprezach kulturalnych w środowisku lokalnym (dożynki, festyny, dni miast, święta pieśni) oraz regionalnych (przeglądy, festiwale, dni ziem, dożynki diecezjalne, targi ogólnopolskie i in.). Repertuar Kapeli obejmuje popularne pieśni ludowe, znane i lubiane w całej Polsce oraz pieśni charakterystyczne dla Mazowsza Leśnego. Kapela występuje w regionalnych strojach, jakie były charakterystyczne dla okolic Serocka i Radzymina w drugiej połowie XIX w.

Wykaz wydarzeń, koncertów wykonywanych przez Kapelę Ludową „Mazowszanie"

02.03.2019 r. – koncert dla członków Klubu AA, Powiatowe Centrum Dziedzictwa i Twórczości
03.03.2019 r. – koncert w Klubie Seniora, Wołomin
24.03.2019 r. – koncert w Domu Opieki, Guzowatka
27.03.2019 r. – koncert w Gminnym Ośrodku Kultury, Klembów
29.05.2019 r. – koncert, Towarzystwo Przyjaciół Ziemi Tłuszczańskiej, Tłuszcz
12.06.2019 r. – rozpoczęcie prac nad płytą z pieśniami z Mazowsza Leśnego, zanotowanymi przez Oskara Kolberga
09.07.2019 r. – Festiwal Akordeonistów, Łaskarzew
10.08.2019 r. – Nadbużański Festiwal Folkloru i Kultury w Broku, II miejsce
10.09.2019 r. – koncert, Kongres Kół Gospodyń Wiejskich, Sochaczew

15.09.2019 r. – koncert, Festiwal Tradycji Powiśla Maciejowickiego, Maciejowice
22.09.2019 r. – koncert, Kongres Kół Gospodyń Wiejskich, Ostrów Mazowiecka
03.10.2019 r. – koncert, Kongres Kół Gospodyń Wiejskich, Lekowo
23.11.2019 r. – koncert podczas wernisażu wystawy XIII Międzynarodowego Pleneru Artystycznego, Powiatowe Centrum Dziedzictwa i Twórczości

Działania o charakterze etnograficznym i edukacyjnym

Warsztaty edukacyjne

W 2019 roku Powiatowe Centrum Dziedzictwa i Twórczości w Wołominie przeprowadziło ok. 70 warsztatów dla grup szkolnych i przedszkolnych.

Gadki z makatki: zajęcia skierowane do uczniów szkół podstawowych. Dzieci poprzez kontakt z autentycznymi makatkami poznają ich historię, funkcje oraz techniki wykonywania.
Z wizytą w domu prapradziadków: lekcja na temat dawnego życia w chacie wiejskiej. Bazując na ekspozycji stałej opowiadamy o życiu codziennym ponad 100 lat temu. Tematyka lekcji obejmuje podstawowe czynności, takie jak: pranie, gotowanie prasowanie. Dzieci mogą zobaczyć sprzęty, które były używane dawniej, same spróbować z nich skorzystać. Rozmawiamy także o tym, skąd pozyskiwano wodę czy składniki na posiłki, bazując na różnego typu zabawach.
Kodry, gwiozdy, leluje – tradycyjne wycinanki z papieru: celem zajęć jest zapoznanie z tradycyjną wycinanką jako elementem polskiej sztuki ludowej, jej wyglądem, techniką wykonania oraz funkcją. Podczas zajęć uczestnicy mają kontakt z autentycznymi wycinankami wykonanymi przez ludowych twórców z różnych regionów Polski, ale i tworzą własne wycinanki.

Fot. 20 Leluje, kodry, gwiozdy - lekcja muzealna o wycinance ludowej

Rzeźba w sztuce: zajęcia obejmują rozmowę na temat sztuki i artysty, kontakt z autentyczną rzeźbą, próby interpretacji, zapoznanie z podstawowymi materiałami rzeźbiarskimi, a także stworzenie własnej rzeźby.
Portret w sztuce: podczas warsztatów uczestnicy poznają podstawowe rodzaje portretu, prezentujemy najsłynniejsze portrety i wspólnie je interpretujemy. Dzieci na podstawie dostępnych rekwizytów próbują odtworzyć słynne portrety.
Dlaczego ludzie malują na murach? Sztuka street artu: przybliżamy uczestnikom historię oraz formy występujące w tej dziedzinie sztuki. Wspólnie z uczestnikami zajęć próbujemy określić granicę między sztuką uliczną a wandalizmem.
W malowanej skrzyni – historia i funkcje stroju ludowego: warsztaty mają na celu zapoznanie z najpopularniejszymi polskimi strojami ludowymi. Podczas zajęć uczestnicy mają możliwość

przymierzenia tradycyjnych ubiorów ludowych, ale także tworzą strój regionalny według własnego pomysłu.
W mitycznym świecie Słowian: podczas zajęć rozmawiamy o warunkach bytowych naszych przodków sprzed 1000 lat, dzieci poznają zwyczaje i wierzenia Słowian, a także pierwsze pismo jakim się posługiwali.
Kolory tęczy - barwa w sztuce: warsztat obejmuje zapoznanie z podstawową paletą barw. Poprzez różne zabawy dzieci poznają zasady mieszania oraz łączenia kolorów. Odszukują na obrazach bary podstawowe i pochodne.
Prowadzimy również *warsztaty tematyczne* w okresie Świąt Bożego Narodzenia i Wielkanocy. Celem zajęć jest przybliżenie dawnych, tradycyjnych zwyczajów i obrzędów.
Wszystkie warsztaty obejmują także aktywności związane z tematem zajęć, mające na celu utrwalenie zdobytej wiedzy.

Organizacja stałej wystawy etnograficznej ze zbiorów PCDiT
Wystawa prezentuje wybrane zbiory zgromadzone przez d. Ośrodek Dokumentacji Etnograficznej
i Powiatowe Centrum Dziedzictwa i Twórczości: prace malarskie ukazujące architekturę i krajobraz powiatu wołomińskiego, rzeźby autorstwa lokalnych twórców oraz zbiory etnograficzne.
W 2019 roku PCDiT otrzymało od Fundacji Orlen dofinansowanie rozbudowę i modernizację stałej wystawy eksponatów architektury ludowej, sprzętów rzemieślniczych, rolniczych i codziennego użytku z przełomu XIX i XX w.

Inne działania

Działalność Teatru Przy Fabryczce
05.05.2019 r. – spektakl „Babette", Powiatowe Centrum Dziedzictwa i Twórczości
13.06.2019 r. – spektakl „Pif-Paf! Jesteś Trup", Powiatowe Centrum Dziedzictwa i Twórczości
19.06.2019 r. – spektakl „Pif-Paf! Jesteś Trup", Powiatowe Centrum Dziedzictwa i Twórczości
21.09.2019 r. – spektakl „Zołzy", II Wołomiński Festiwal Teatralny im. Józefa Orwida, Fabryczka, nagroda publiczności, Powiatowe Centrum Dziedzictwa i Twórczości

Fot. 21 Powiatowa Biblioteka Publiczna im. Heleny i Stefana Nasfeterów

Powiatowa Biblioteka Publiczna im. Heleny i Stefana Nasfeterów jest samodzielną instytucją kultury prowadzoną przez Powiat Wołomiński. Od 2019 roku biblioteka funkcjonuje w wyremontowanej siedzibie. Służy rozwojowi i zaspokajaniu potrzeb czytelniczych i informacyjnych mieszkańców powiatu, w tym w zakresie wiedzy o regionie, dba o sprawne funkcjonowanie sieci bibliotecznej i systemu informacyjnego na terenie powiatu. Sprawuje nadzór nad 37 bibliotekami w powiecie: 7 miejskimi, 5 gminnymi i 25 filiami. Przy bibliotece prężnie działa Koło Stowarzyszenia Bibliotekarzy Polskich. Prowadzone są warsztaty szkoleniowe dla bibliotekarzy z powiatu wołomińskiego. Biblioteka posiada bogaty księgozbiór naukowy (stan na 31.12.2019 – 50 063 woluminów o wartości 756 693,76 zł.) W ofercie znajdują się wydawnictwa popularnonaukowe, beletrystyka, reportaże, biografie, literatura dla dzieci, prasa i czasopisma specjalistyczne, płyty z filmami, audiobooki, a także książki z dużymi literami dla osób słabowidzących oraz specjalne odtwarzacze książek mówionych dla osób starszych i niewidomych. Od stycznia do końca grudnia 2019 r. przybyło ogółem 1 279 woluminów na kwotę 45 345,17 zł. oraz 24 szt. audiobooków na kwotę 1 134,43 zł. Miesięcznie pojawia się w bibliotece około 100 nowości. Zakupu 351 książek na kwotę 13 280,00 zł dokonano w ramach Programu Wieloletniego „Narodowy Program Rozwoju Czytelnictwa" realizowany przez Bibliotekę Narodową, z dotacji organizatora zakupiono 884 książki na kwotę 30 680,46 zł, w ramach środków własnych zakupiono 44 woluminów na kwotę 1 384,71 zł. W 2019 ze zbiorów biblioteki wycofano z inwentarza głównego 7 699 książek (zniszczonych i nieaktualnych) na kwotę 14 677,86 zł. Uzupełnieniem zbiorów były prenumerowane czasopisma: 13 tytułów i prasa otrzymywana w darze: 10 tytułów. Z oferty bibliotecznej korzysta ponad 3 tysiące czytelników, ich liczba stale wzrasta. Na koniec grudnia 2019 r., w bibliotece zarejestrowano 11 156 odwiedzin. Wypożyczono w ciągu roku 15 279 książek na zewnątrz, 440 woluminów udostępniono na miejscu w czytelni, wypożyczono 161 szt. multimediów. Czytelnicy mają możliwość zamawiania książek na miejscu, jak również z domu. Ponadto mogą wykonać w bibliotece ksero, wydruk komputerowy oraz skan materiału będącego zbiorem bibliotecznym, skorzystać z czytelni i dostępu do komputera. Dużym udogodnieniem dla czytelników jest esemesowa informacja o zbliżającym się terminie zwrotu książek.

Nowoczesna biblioteka, dysponując multimedialną salą konferencyjną oraz przestrzenią wystawienniczą, może z powodzeniem łączyć funkcje edukacyjne, kulturalne i społeczne, a przede wszystkim budować wspólnotę lokalną, aktywizować ludzi i zachęcać ich do kreatywnego podejścia do najbliższego otoczenia. Zgodnie z najnowszymi trendami rozwoju bibliotek zmienia się rola placówki, która nie jest tylko miejscem wypożyczania książek, ale przed wszystkim miejscem spotkań.

Fot. 22 Czytelnia

Oprócz tradycyjnej funkcji udostępniania książek, biblioteka aktywnie uczestniczy w życiu kulturalnym i społecznym miasta i powiatu:

- organizuje spotkania, warsztaty, lekcje biblioteczne, okolicznościowe wystawy i prezentacje zbiorów adresowane do wszystkich grup wiekowych,
- posiada ofertę edukacyjną skierowaną do seniorów: m.in kursy komputerowe,
- realizuje projekty edukacyjno-kulturalne (związane z popularyzacją historii lokalnej i animacją czytelnictwa).

Priorytetem biblioteki w 2019 roku było utworzenie Regionalnej Izby Pamięci "Oaza Wspomnień", prace nad tworzeniem archiwum społecznego Wołomina (projekty multimedialne związane z historią mówioną), a także wszelkie przedsięwzięcia, które służą popularyzacji wiedzy o rodzinie Nasfeterów – patronów biblioteki (biograficzna wystawa planszowa, historyczna gra miejska, wieczory filmowe poświęcone twórczości Janusza Nasfetera). Ponadto placówka dba o animację czytelnictwa w powiecie i promocję ambitnej literatury współczesnej, organizując spotkania z pisarkami i pisarzami: „Wieczory w bibliotece im. Nasfeterów. Literatura współczesna: lokalność i świat”.

Fot. 23 Wypożyczalnia

Działalność edukacyjno-kulturalna biblioteki w 2019 roku:
Projekt edukacyjno-historyczny „Kadry niepodległości. Nasfeterowie”

Projekt „Kadry niepodległości. Nasfeterowie” zrealizowany został w ramach Programu Dotacyjnego „Niepodległa” (ze środków Programu Wieloletniego NIEPODLEGŁA na lata 2017-2022 uzyskano dofinansowanie w wysokości 17 000 zł). Prace nad przygotowaniem wydarzeń projektowych trwały od maja 2019 r. do października 2019 r. Celem projektu było upowszechnienie wśród mieszkańców powiatu wiedzy o patronach biblioteki Helenie i Stefanie Nasfeterach. W ramach projektu "Kadry niepodległości. Nasfeterowie" odbyły się dwa wydarzenia:

– Zorganizowana została **wystawa planszowa poświęcona patronom biblioteki: Helenie i Stefanowi Nasfeterom.** Wernisaż 2 października 2019 r. połączony był

Fot. 24 Otwarcie Wystawy planszowej „Kadry niepodległości. Nasfeterowie”

z otwarciem bibliotecznej Regionalnej Izby Pamięci "Oaza wspomnień". Scenariusz wystawy opowiada nie tylko o losach patronów biblioteki, ale również uwzględnia tło społeczne, polityczne i kulturowe międzywojnia. Zgodnie z przyjętymi założeniami do pracy wykorzystano archiwalia, książki, opracowania, liczne teksty źródłowe, opowieści oraz fotografie. W szczególny sposób zaakcentowano historię kina "Oaza" prowadzonego w latach trzydziestych przez Stefana Nasfetera w budynku obecnej biblioteki. Wystawa jest prezentowana na 7 przenośnych planszach (100 cm x 180 cm). Jedna dotyczy przyjazdu Nasfeterów do Wołomina, kolejna pokazuje zmiany na obszarze ich majątku, są tam wątki ekologiczne i rezerwat Grabicz. Dalej mamy „Przygody pomnika” – niezwykłą historię postumentu "Obrońcom Ojczyzny" zbudowanego z okazji 10. rocznicy Bitwy Warszawskiej 1920. Wystawa porusza wiele tematów – modernizację technologiczną, wielokulturowość Wołomina. Jest mowa o zagładzie wołomińskiego getta i tragedii wojny. Oddzielna plansza dotyczy organizacji społecznych i historii kina w Wołominie. Pojawia się też temat historii budynku przy ul. Ogrodowej 1a. Wystawie towarzyszył katalog z opisem historycznych

miejsc Wołomina związanych z działalnością Nasfeterów (300 sztuk). Publikacja jest dostępna w bibliotece.

- Drugim wydarzeniem była **gra miejska "Przyjdę..., poznam..., odkryję... wołomiński szlak Nasfeterów",** przygotowana i zrealizowana we współpracy ze Stowarzyszeniem Historyczno-Edukacyjnym im. 7 Pułku Lansjerów Nadwiślańskich. Gra odbyła się 5 października 2019 r. Zgodnie z założeniami oparta została na scenariuszu dotyczącym lokalnej historii (w punktach animacyjnych można było poznać nie tylko działalność Nasfeterów, ale też różne wątki z historii międzywojennego Wołomina). Przeznaczona była dla rodzin z dziećmi. Stanowiska animacyjne (5 punktów) obsługiwane były przez rekonstruktorów w strojach stylizowanych na lata 20. i 30. Gra odbyła się przede wszystkim na terenie tzw. wołomińskiej Starówki, jeden z punktów znajdował się na obrzeżach miasta (ul. St. Nasfetera). Drużyny, poznając ważne wydarzenia z biografii Nasfeterów, zmierzyły się z takimi zadaniami jak: tworzenie kokard narodowych, budowanie domu z epoki międzywojennej, warsztaty kaligrafii oraz wypełnianie kadrami taśmy filmowej. Ostatnim etapem gry była biblioteka, która zamieniła się tego dnia w artystyczną kawiarnię, gdzie przy dźwiękach gramofonu oczekiwano na wielki finał – rozstrzygnięcie konkursu wiedzy o patronach biblioteki. Nagrodę specjalną grę planszową „Dixit" otrzymała najliczniejsza drużyna (18 osób) – reprezentanci wołomińskiego Stowarzyszenia Rozwijania Aktywności Dziecięcej „Szansa". Wszyscy uczestnicy dostali upominki: firmowe torby, notesy i pendrive'y.

Spotkania prezentujące historię lokalną:

- 13.02.2019 r. – "Kolorowy gość w Oazie". Wieczór wspomnieniowy z okazji osiemdziesiątej rocznicy projekcji filmu "Królewna Śnieżka" Walta Disneya.
- 06.03.2019 r. – Wykład Marii Balickiej o pierwszych polskich parlamentarzystkach.
- 21.03.2019 r. Promocja książki Marka Kozłowskiego „Dzieje Kobyłki – Migawki Pamięci".
- 20.11.2019 r. – Spotkanie z Anną Wojtkowską, autorką książki „Za bramą wiecznego spokoju. Zwykli niezwykli związani z ziemią wołomińską".
- 25.11.2019 r. – uroczyste odsłonięcie tablicy upamiętniającej nauczycieli ziemi wołomińskiej zamordowanych w latach 1939- 1945.
- 03.12.2019 r. – Wykład Jarosława Stryjka, wołomińskiego regionalisty, pt.: „Dzieje najstarszego wołomińskiego pomnika".

Fot. 25 Uczestnicy gry miejskiej "Przyjdę..., poznam..., odkryję... wołomiński szlak Nasfeterów"

Spotkania literackie:

- 03.04.2019 r. – spotkanie z Emilią Krakowską połączone z promocją książki „Aktorzyca" Katarzyny Kaczorowskiej.
- 22.05.2019 r. – spotkanie z Marią Balicką. Wykład "O Matkach, Mamusiach, Mateńkach" – nie tylko w literaturze".
- 05.06.2019 r. – spotkanie z Teresą Sadowską autorką książki „Zdrowiej Polsko. Wierszem o zdrowiu".
- 30.10.2019 r. – spotkanie z Romualdem Karasiem, reportażystą, dziennikarzem.
- 11.12.2019 r. – pierwsze spotkanie w ramach cyklu „Wieczory w Bibliotece im. Nasfeterów. Literatura współczesna: lokalność i świat". Gościem biblioteki był Paweł Pieniążek doświadczony korespondent wojenny, autor książki „Po Kalifacie. Nowa wojna w Syrii".

Udział biblioteki w wydarzeniach ogólnopolskich oraz imprezach plenerowych:

- 02.04.2019 r. – udział biblioteki w obchodach Światowego Dnia Świadomości Autyzmu.
- 07.09.2019 r. – Narodowe czytanie.
- 05.10.2019 r. – Noc Bibliotek.

Cykliczne zajęcia z biblioterapii dla pacjentów Ośrodka Rehabilitacyjnego „Pulmo":

Warsztaty i zajęcia edukacyjne dla dzieci

- 05-08.02.2019 r. – warsztaty literacko-plastyczne dla dzieci.
- 13.04.2019 r. – warsztaty robienia palm wielkanocnych.
- 20.05.2019 r. – „Jak powstaje książka?" Spotkanie z pisarką Barbarą Szelągowską oraz ilustratorką Moniką Jędrychowską.

Kursy komputerowe dla seniorów

- Kwiecień, maj, czerwiec 2019 r.

Promocja Powiatowej Biblioteki Publicznej im. Heleny i Stefana Nasfeterów jako instytucji kultury w mediach tradycyjnych i elektronicznych oraz wydawnictwach:

1. **Publikacja artykułów na temat historii biblioteki:**
   - w „Poradniku Bibliotekarza",
   - w „Roczniku Wołomińskim".
2. **Realizacja filmu dokumentalnego „Kadry Nasfeterów".**

Fot. 26 Pałac w Chrzęsnem

Opieka nad zabytkami i pomnikami pamięci. Opieka nad zabytkami, pomnikami i miejscami pamięci na terenie Powiatu Wołomińskiego sprawowana jest przez Wydział Edukacji i Kultury.

24 kwietnia 2019 roku Pałac w Chrzęsnem otrzymał prestiżowe wyróżnienie w konkursie „Zadbany Zabytek". w kategorii "rewaloryzacja przestrzeni kulturowej i krajobrazu (w tym założenia dworskie i pałacowe)".

Dyplomy przedstawicielom nagrodzonych i wyróżnionych obiektów wręczyli wiceminister kultury i dziedzictwa narodowego, generalny konserwator zabytków Magdalena Gawin i dyrektor Narodowego Instytutu Dziedzictwa (NID) Bartosz Skaldawski.

„Zabytek Zadbany" to ogólnopolski konkurs organizowany przez Narodowy Instytut Dziedzictwa i Ministerstwo Kultury i Dziedzictwa Narodowego, którego celem jest promocja opieki nad zabytkami poprzez propagowanie najlepszych wzorów konserwacji, utrzymania i zagospodarowania zabytków.

Zadania z zakresu ochrony zabytków i współpracy w tym obszarze z Wojewódzkim Konserwatorem Zabytków w Warszawie prowadzone były poprzez m.in.:

- prowadzenie katalogu zabytków z terenu powiatu wołomińskiego,
- aktualizację dokumentacji w zakresie zmiany statusu konserwatorskiego zabytkowych obiektów leżących na terenie powiatu – wpisy do rejestru, skreślenia, wpisy do GEZ i skreślenia (decyzje, opinie WUOZ),
- bieżącą opiekę nad zabytkami wpisanymi do rejestru zabytków należącymi do powiatu wołomińskiego (Zespół pałacowo-parkowy w Chrzęsnem, LO w Radzyminie),
- zadania z zakresu ochrony zabytków i współpraca z Wojewódzkim Konserwatorem Zabytków w Warszawie,
- prowadzenie katalogu zabytków z terenu powiatu wołomińskiego – aktualizacja,
- aktualizację dokumentacji w zakresie zmiany statusu konserwatorskiego zabytkowych obiektów leżących na terenie powiatu – wpisy do rejestru, skreślenia, (decyzje i opinie WUOZ),
- wpisy do rejestrów zabytków,
- wykreślenia z rejestrów zabytków,
- wyłączenie obiektu z GEZ.

W okresie wrzesień-grudzień 2019 r. został opracowany Powiatowy Program Opieki nad Zabytkami, który uzyskał pozytywną opinię Wojewódzkiego Konserwatora Zabytków.

W listopadzie 2019 r. zakończono i przedłożono sprawozdanie z realizacji projektu wpierającego prace o charakterze ratowniczo-konserwatorskim przy zabytkowym parowozie w Tłuszczu. W grudniu 2019 r. zostały zrealizowane prace zabezpieczające polegające na

wykonaniu ogrodzenia wokół piwniczki zlokalizowanej na terenie Zespołu Pałacowo-Parkowego w Chrzęsnem.

3.3.2 Rozwój infrastruktury społecznej i zdrowotnej

Zarząd Powiatu monitorował działalność Szpitala Matki Bożej Nieustającej Pomocy w Wołominie w zakresie poziomu świadczenia usług medycznych, realizacji kontraktu z NFZ, a także w zakresie organizacyjnym.
Działania podjęte w 2019 roku:

- uruchomiono nowe poradnie specjalistyczne – poradnię chorób wewnętrznych i poradnię pediatryczną;
- zatrudniono 2 lekarzy specjalistów, w zakresie chirurgii ręki, co umożliwi zwiększenie kompleksowości udzielanych świadczeń na oddziale;
- zwiększono ilość operacji endoprotezoplastyki biodra i kolana;
- rozpoczęto realizację nowego zakresu operacji bariatrycznych polegających na zmniejszeniu żołądka u osób otyłych wraz z kompleksową opieką pooperacyjną;
- połączono oddziały chorób wewnętrznych I i II, co pozwoliło uzyskać lepszy efekt organizacyjny w zakresie zarządzania personelem lekarskim i pielęgniarskim;
- zwiększono dwukrotnie na oddziale Okulistyki realizację operacji zaćmy;
- zmieniono godziny otwarcia pracowni endoskopowej, w której są wykonywane badania gastroskopii i endoskopii, co zwiększyło dostępność dla pacjentów;
- utworzono pracownię badań USG;
- zwiększono dostępność do poradni specjalistycznych poprzez zatrudnienie dodatkowych lekarzy oraz wydłużenie godzin pracy od 8-20.

Pozyskano środki w wysokości kwotę 1 837 873 zł z rezerwy celowej budżetu państwa na dofinansowanie zadania pn. „Wykonanie niezbędnych zadań i zakupów inwestycyjnych w Szpitalu Matki Bożej Nieustającej Pomocy w Wołominie”. W ramach dofinansowania zrealizowano wymianę **2 dźwigów osobowych, remont klatki schodowej** oraz doposażenie oddziałów Szpitalnych w sprzęt specjalistyczny:

- Ginekologia – aparat usg wraz z głowicami;
- Blok Operacyjny – insuflator wraz z wyposażeniem – stół operacyjny do zabiegów bariatrycznych;
- Okulistyka – Aparat Angio OCT,
- OIT – Respirator;
- Chirurgia – chirurgiczny Laser CO2;
- Poradnia Kardiologiczna – Aparat do prób wysiłkowych z oprogramowaniem.

Fot. 27 Zadania zrealizowane w ramach dofinansowania z rezerwy celowej budżetu państwa

Dla Oddziału Neonatologicznego Szpitala w Wołominie pozyskano środki z Fundacji PZU S.A., z których zakupiono sprzęt specjalistyczny:

- Infant Flow - aparat służący do nieinwazyjnego wsparcia oddechowego zarówno u wcześniaków jak i u noworodków donoszonych;
- Pulsoksymetry (4 szt.) do monitorowania podstawowych parametrów życiowych u noworodka;
- Bilirubinometry (2 szt.) aparat służący do nieinwazyjnego, przezskórnego pomiaru poziomu bilirubiny we krwi.

Przygotowano i złożono wniosek wieloletni na lata 2021-2023 o dotację z rezerwy celowej budżetu Państwa na dofinansowanie zadania pn. **„Rozbudowa kompleksu szpitalnego wraz z wykonaniem niezbędnych zadań inwestycyjnych na rzecz Szpitala Matki Bożej Nieustającej Pomocy w Wołominie”**. Wniosek został pozytywnie zweryfikowany przez Mazowiecki Urząd Wojewódzki w Warszawie i przekazany do zaopiniowania do Ministerstwa Finansów, Inwestycji i Rozwoju. Ministerstwo wskazało, że kwota środków rezerwy celowej budżetu Państwa ujęta w projekcie ustawy budżetowej na 2020 r. nie pozwala na zaciąganie nowych zobowiązań w zakresie dofinansowania zadań własnych JST od 2020 roku. Zaproponowano ubieganie się o dofinansowanie w kolejnych latach.

W zakresie **promocji zdrowia i profilaktyki zdrowotnej** we współpracy ze Szpitalem Matki Bożej Nieustającej Pomocy w Wołominie zrealizowano program pn. **„Profilaktyka nadwagi i otyłości dla dzieci i dorosłych do 40 roku życia”.** Program profilaktyczny realizowano w okresie od lutego do grudnia 2019 r. w Gabinecie Promocji Zdrowia. W ramach programu

odbyło się 30 spotkań z dietetykiem oraz pielęgniarką specjalistką w zakresie edukacji i promocji zdrowia. Łącznie udzielono 194 porady dietetyczne dla: 162 dziewcząt/kobiet i 32 chłopców/mężczyzn, z pośród których 127 osób dalej kontynuowało wizytę. Pacjenci mieli możliwość uczestniczenia w zajęciach ruchowych (w grupach rówieśniczych 3-4 osobowych) prowadzonych z użyciem dostępnych sprzętów: piłek, materacy, rowerów stacjonarnych, drabinek itp. Problematyka otyłości poruszana była również podczas akcji zdrowotnych „Białe Soboty", w trakcie których udzielono łącznie 61 porad dietetyka oraz zmierzono tkankę tłuszczową, mięśniową i zawartość wody w organizmie i obliczono wskaźnik BMI u 125 osób. Spośród uczestników akcji zdrowotnych 20 osób zostało skierowanych do udziału w programie i w ramach programu kontynuowało spotkania z dietetykiem.

Koordynowano realizację przez Szpital Matki Bożej Nieustającej Pomocy w Wołominie zdrowotnych akcji profilaktycznych pod hasłem **„Biała Sobota".** Od marca do listopada zorganizowano dla mieszkańców powiatu wołomińskiego:

- 3 akcje pod hasłem „Profilaktyka udarów, zawałów i chorób nowotworowych":
- 2 akcje pod hasłem „Profilaktyka krzywicy, astmy, nadwagi oraz wad postawy u dzieci",

Zorganizowano 2 akcje profilaktyczne – **„profilaktyka chorób układu kostnego" – badanie poziomu witaminy D 3 –** przebadano ponad 600 osób. Z przeprowadzonej analizy wynika niepokojące stwierdzenie, że bardzo duża liczba badanych ma poziom witaminy D poniżej normy. Pomimo słonecznego lata u około 100 badanych osób wyniki były alarmujące. Wszystkim, zbadanym osobom udzielono porad i wskazówek do dalszego postępowania, m.in. wskazano na suplementację witaminą D oraz konsultację u lekarza POZ.

Ideą wszystkich akcji była profilaktyka chorób cywilizacyjnych. Organizując akcję brano pod uwagę dostępność pacjentów do poradni specjalistycznych w ramach umowy z NFZ, długość kolejki oczekujących oraz potrzeby społeczne. W czasie zorganizowanych akcji udzielono łącznie 1 900 porad specjalistycznych, w tym 584 porady lekarskie. W ramach wizyt u specjalistów wykonano 335 badań – echo serca, doppler tętnic szyjnych, spirometrii, ekg, badanie składu ciała oraz 56 porad dietetyka. Wykonano 324 badania tj. pomiar poziomu cukru z palca, ciśnienie krwi, ważenie i obliczanie wskaźnika BMI. Porady i badania specjalistyczne świadczyli lekarze specjaliści zatrudnieni w Szpitalu, badania diagnostyczne wykonywały dyplomowane pielęgniarki, technicy i laboranci. Do współpracy zapraszano także firmy zewnętrzne. Każdorazowo duży nacisk kładziono na działania edukacyjne i informacyjne w zakresie profilaktyki pierwotnej chorób nowotworowych różnych narządów.

Największy bo 40% udział stanowili mieszkańcy gminy Wołomin, następnie mieszkańcy sąsiadujących miast i gmin: Radzymina 25 % Kobyłki 20%, Zielonki 15%, Ząbek 15 %, Tłuszcza 15 %, Marek 15%, Jadowa 10%. Klembowa 5 % i Poświętnego 5% oraz Strachówki 2 %. Szacuje się, że w Akcjach Zdrowotnych udział wzięło około 2 tys. osób.

Koordynowano realizację przez Szpital Matki Bożej Nieustającej Pomocy w Wołominie zdrowotnych akcji profilaktycznych pt. „**Profilaktyczne badania okulistyczne w kierunku diagnostyki jaskry dla pacjentów po 40 roku życia".** Badania okulistyczne realizowane były jako cykl badań w czerwcu, lipcu i we wrześniu 2019 r. W czasie badań okulistycznych ukierunkowanych na diagnostykę jaskry przebadano łącznie 264 osoby w przedziale

wiekowym 50-85 lat. Wykonano 60 badań specjalistycznych OCT mających na celu potwierdzenie, bądź wykluczenie schorzenia. Zalecono u 11 pacjentów pogłębienie diagnostyki w kierunku potwierdzenia jaskry. Stwierdzono zaćmę u 11 pacjentów, 65 osób skierowano do poradni okulistycznej celem kontroli w przeciągu 6-12 miesięcy z powodu podwyższonego ciśnienia w gałkach ocznych. Retinopatię cukrzycową stwierdzono u 6 osób.

Koordynowano realizację przez Szpital Matki Bożej Nieustającej Pomocy w Wołominie działań mających na celu „**Profilaktykę badania gęstości kości w kierunku osteoporozy dla kobiet po 40 i mężczyzn po 60 roku życia”**. Badania densytometryczne wykonywane były w okresie marzec-listopad 2019 r. Podczas 5 akcji przebadano łącznie 400 osób zamieszkałych na terenie Powiatu Wołomińskiego. Badanie densytometryczne poprzedzone było wywiadem zdrowotnym oraz pomiarami wzrostu i masy ciała. Podczas 5 akcji dostępny był lekarz specjalista, który konsultował wyniki badań odbiegające od normy. Lekarz udzielił łącznie 90 porad. Pacjenci uzyskali zalecenia co do wzbogacenia diety w wapń i witaminę D lub suplementacji preparatami wapniowymi i aktywności fizycznej. Podczas 1 akcji dostępny był farmaceuta, udzielający informacji o preparatach mających najkorzystniejszy skład w profilaktyce i leczeniu osteoporozy. Wśród badanych zdiagnozowano 20 przypadków osteoporozy i 77 przypadków osteopenii. Pacjenci ze świeżo zdiagnozowaną chorobą zostali skierowani do Poradni Leczenia Osteoporozy.

Koordynowano realizację przez Szpital Matki Bożej Nieustającej Pomocy w Wołominie „**Szkoleń młodzieży i nauczycieli szkół ponadgimnazjalnych w zakresie udzielania pierwszej pomocy przedlekarskiej**”. Przeprowadzono 15 szkoleń edukacyjnych, mających na celu nauczenie młodzieży postępowania w sytuacji zagrożenia zdrowia i życia innych osób do czasu przybycia fachowej opieki medycznej. W czasie zajęć praktycznych młodzież miała możliwość przećwiczyć umiejętności na fantomie. Uczestnikami zajęć było 339 uczniów wraz z opiekunami z trzech Zespołów Szkół: Zespołu Szkół w Wołominie, ul. Legionów 85, Zespołu Szkół w Zielonce, ul. Inżynierska 1 i Zespołu Szkół Specjalnych im. M. Grzegorzewskiej w Ostrówku.

Wydział Ochrony Zdrowia i Polityki Społecznej organizuje i prowadzi działalność **Powiatowego Zespołu do Spraw Orzekania o Niepełnosprawności** w Wołominie. Działania Zespołu obejmują prowadzenie spraw z zakresu wydawania orzeczeń o niepełnosprawności, stopniu niepełnosprawności, wskazaniach do ulg i uprawnień oraz legitymacji i kart parkingowych. Bezpośrednia obsługa interesantów Powiatowego Zespołu w zakresie przyjmowania ww. wniosków, wydawania decyzji, kart parkingowych, legitymacji oraz innej dokumentacji niezbędnej w procesie. Obsługa/prowadzenie spraw odbywa się w Elektronicznym Krajowym Systemie Monitoringu Orzekania o Niepełnosprawności. Do zadań Wydziału należy również organizowanie posiedzeń i obsługa komisji orzeczniczych (w 2019 r. odbyło się 231 posiedzeń składu orzekającego, w trakcie których rozpatrzono 2 799 wniosków). W 2019 roku w skład Zespołu wchodziło 44 członków w tym: 14 lekarzy, 10 psychologów, 8 pracowników socjalnych, 6 doradców zawodowych oraz 4 pedagogów.

Centrum Opiekuńczo-Mieszkalne zostanie utworzone **na terenie zakupionej w 2019 roku przez Powiat Wołomiński nieruchomości zabudowanej w Kobyłce**, będzie stanowiło wydzieloną część w całym kompleksie zarówno w części zabudowanej jak też w części

zakupionych działek. Centrum będzie dostosowane do potrzeb osób z różną niepełnosprawnością, z zapewnieniem dostępności do urządzeń higieniczno-sanitarnych i socjalno-bytowych wraz z przestrzenią komunikacyjną i otoczeniem. Organizacja Centrum oraz zakres i poziom świadczonych w nim usług uwzględnią w szczególności wolność, intymność, godność i poczucie bezpieczeństwa uczestników oraz stopień ich fizycznej i psychicznej sprawności. Centrum będzie funkcjonowało w sposób zapewniający właściwy zakres usług, zgodny z określonymi wskazaniami, w oparciu o indywidualne potrzeby jego uczestników. Z usług Centrum będą mogli korzystać mieszkańcy powiatu wołomińskiego, dorosłe osoby z orzeczoną niepełnosprawnością w stopniu znacznym i umiarkowanym bez względu na rodzaj niepełnosprawności, którym przyznano świadczenie na podstawie decyzji administracyjnej. Centrum będzie prowadzić działalność całodobowego pobytu oraz pobytu dziennego. Centrum będzie funkcjonowało przez cały rok, we wszystkie dni robocze i święta w systemie całodobowym oraz co najmniej 8 godzin dziennie w przypadku dziennego pobytu, w godzinach dostosowanych do potrzeb uczestników i ich rodzin. W uzasadnionych przypadkach ilość dni i godzin funkcjonowania Centrum można będzie dostosować do lokalnych potrzeb. Centrum może świadczyć dodatkowo usługi opiekuńcze i specjalistyczne usługi opiekuńcze na rzecz społeczności lokalnej, szczególnie dla osób wymagających całodobowej opieki oraz osób oczekujących na miejsce w domu pomocy społecznej. Usługami opiekuńczymi świadczonymi na rzecz społeczności lokalnej są w szczególności: organizacja czasu wolnego, umożliwienie udziału w zajęciach terapeutycznych, plastycznych, muzycznych i wspierających ruchowo oraz inne usługi świadczone przez Centrum.

Centrum Opiekuńczo-Mieszkalne będzie prowadziło usługi:

- pobyt całodobowy do 3 miesięcy z możliwością przedłużenia max. do 6 miesięcy pobytu stałego dla 10 uczestników;
- pobyt dzienny dla 30 osób z różną niepełnosprawnością. Centrum otwarte będzie od poniedziałku do soboty w godzinach od 7:00 do 19:00.

Możliwy będzie pobyt również w weekend i dni świąteczne oraz ustalenie indywidualnych godzin pobytu. Oferta:

- Profesjonalna opieka.
- Domowa atmosfera.
- Indywidualne podejście do uczestników.
- Rehabilitacja zdrowotna, społeczna, psychologiczna i zawodowa.
- Terapia indywidualna i grupowa.
- Aktywne formy spędzania czasu.
- Atrakcyjne zajęcia terapeutyczno-rehabilitacyjne.
- Transport dostosowany dla osób z niepełnosprawnością ruchową.
- Wyżywienie – trzy posiłki (śniadanie, obiad i podwieczorek) dostosowane do potrzeb dietetycznych oraz napoje zimne i gorące w ciągu pobytu.
- Rehabilitacja w zależności od rodzaju jednostki chorobowej oraz rodzaju niepełnosprawności dla uczestników zarówno przebywających w pobycie całodobowym i dziennym, Centrum będzie świadczyło usługi rehabilitacyjne w oparciu o umowę z podmiotem leczniczym w ramach kontraktu z NFZ. Szeroki zakres wszechstronnych i profesjonalnych usług z zakresu fizjoterapii i rehabilitacji.

- Pobyt opiekuńczo-rehabilitacyjny – opieka wytchnieniowa dla osób ze znacznym stopniem niepełnosprawności w ramach Programu Opieka Wytchnieniowa.

Kwota zapotrzebowania na środki z Solidarnościowego Funduszu Wsparcia Osób Niepełnoprawnych na dofinasowanie utworzenia Centrum **2 993 191,50 zł.**

3.3.3 Rozbudowa i modernizacja powiatowej infrastruktury drogowej oraz poprawa powiązań komunikacyjnych

Zarząd Powiatu Wołomińskiego administruje 402,998 km dróg powiatowych, w tym 347,534 km o nawierzchni twardej asfaltowej, które przebiegają przez teren 12 gmin tj.:

- **Gmina Wołomin** **32,7 km**
- **Gmina Radzymin** **68,547 km**
- **Gmina Klembów** **28,8 km**
- **Gmina Jadów** **63,098 km**
- **Gmina Tłuszcz** **45,272 km**
- **Gmina Poświętne** **44,02 km**
- **Gmina Zielonka** **4,050 km**
- **Gmina Kobyłka** **14,348 km**
- **Gmina Ząbki** **9,050 km**
- **Gmina Strachówka** **41,405 km**
- **Gmina Dąbrówka** **48,378 km**
- **Gmina Marki** **3,330 km**

Zadania z zakresu bieżącego utrzymania dróg oraz ich remontu zlecane przez Zarząd Powiatu do realizacji przez pracowników Wydziału Dróg Powiatowych:

1. Wykonanie nakładki bitumicznej na ul. Bolesława Chrobrego w Kobyłce o długości 750 mb.
2. Wykonanie nakładki bitumicznej w miejscowości Turze w gm. Poświętne na odcinku od granicy Powiatu do Mostu o długości 1 100 mb.
3. Wykonanie nakładki bitumicznej na odcinku Myszadła – Podbale w gm. Jadów o długości 700 mb.
4. Wykonanie nakładki bitumicznej w miejscowości Borki w kierunku msc. Jadwisin, gm. Jadów o długości 1 650 mb.
5. Wykonanie nakładki bitumicznej w miejscowości Jadwisin w gm. Strachówka na odcinku od DK w kierunku Borek o długości 1 690 mb.
6. Wykonanie nakładki bitumicznej w miejscowości Wola Rasztowska przy kościele o długości 300 mb.
7. Wykonanie nakładki bitumicznej w miejscowości Kołaków w gm. Poświętne o długości 290 mb.
8. Wykonanie nakładki bitumicznej w miejscowości Józefów w gm. Dąbrówka na ul. Klonowej o długości 1 100 mb.
9. Wykonanie nakładki bitumicznej na odcinku ul. POW – Mokre w gm. Radzymin o długości 1 560 mb.
10. Wykonanie nakładki bitumicznej w miejscowości Szczepanek w kierunku Międzylesia w gm. Tłuszcz o długości 1 200 mb.

11. Wykonanie nakładki bitumicznej na odcinku Łysobyki – Dzięcioły w gm. Tłuszcz o długości 700 mb.
12. Uzupełnienie nawierzchni w msc. Wujówka na odcinku o długości 130 mb.
13. Wykonanie nakładki bitumicznej na odcinku od ul. Żymirskiego do ul. Ogrodowej, gm. Klembów o długości 330 mb.
14. Wykonanie nakładki bitumicznej w miejscowości Borki od ul. Błękitnej o długości 760 mb.

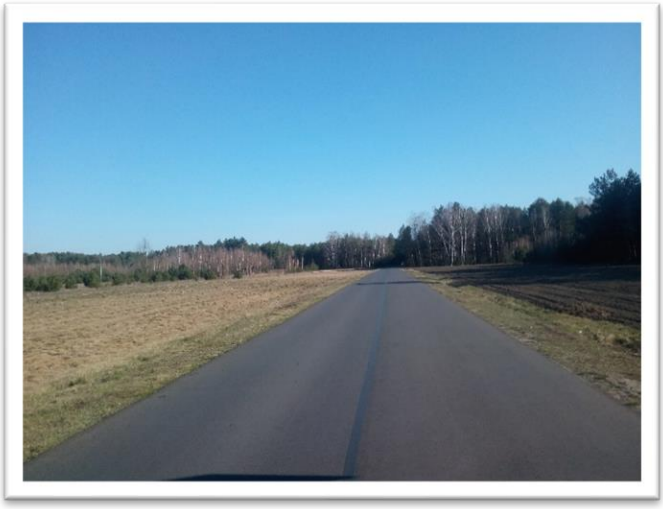

Fot. 28 Wykonana nakładka bitumiczna w msc. Łysobyki-Dzięcioły

17. Wykonanie nakładki bitumicznej na DP nr 1811W w msc. Kuligów na dwóch odcinkach: na wysokości Kościoła oraz placu zabaw o długości 640 mb.
18. Wykonanie nakładki bitumicznej w msc. Chrzęsne, gm. Tłuszcz o długości 160 mb.
19. Wykonanie nakładki bitumicznej w msc. Dybów, gm. Radzymin o długości 150 mb.
20. Wykonanie nakładki bitumicznej na ul. Piłsudskiego na wysokości skrzyżowania z ul. Powstańców w Ząbkach o długości 60 mb.
21. Wykonanie nakładki bitumicznej w msc. Starowola, gm. Jadów o długości 820mb.
22. Wykonanie nakładki bitumicznej na odcinku Marianów – Dręszew, gm. Dąbrówka o długości 800 mb.
23. Wykonanie nakładki bitumicznej w msc. Białki o długości 870 mb.
24. Wykonanie nakładki bitumicznej na odcinku od ul. Weteranów w gm. Radzymin na wysokości torów kolejowych do granicy z powiatem legionowskim o długości 4 520 mb.
25. Wykonanie nakładki bitumicznej w msc. Sitki, gm. Klembów o długości 920 mb.

Fot. 29 wykonana nakładka bitumiczna na ul. Weteranów, gm. Radzymin

26. Wykonanie remontu ul. Kazimierza Wielkiego w Kobyłce – frezowanie nawierzchni, ułożenie warstwy wyrównawczej, warstwy ścieralnej, ścieki przykrawężnikowe oraz nakładka bitumiczna na odcinku długości 340 mb.
27. W ramach bieżących remontów wykonano podbudowę z kruszywa gruzobetonowego w Myszadłach o powierzchni 5 390 m^2.
28. W ramach bieżących remontów wykonano regulację chodników m.in. w Dobczynie, Guzowatce, ul. Batorego w Ząbkach, ul. POW w Radzyminie, ul. Leśna w Słupnie, Ręczajach Polskich, w msc. Cisie, ul. Szeroka w Kobyłce, Wróblewskiego w Radzyminie, Cięciwa, Łysobyki o łącznej powierzchni 850 m^2.
29. Wyrównano pobocza na odcinku Borki – Ruda o powierzchni 1 800 m^2.

30. Wybudowano przepusty drogowe w msc. Sieraków, Słupno, Jadwisin w łącznej ilości 6 szt.
31. Wypełniono ubytki w nawierzchni dróg powiatowych 185 tonami masy „na zimno”, na powierzchni 1 850 m^2.
32. Wykonano prace dotyczące zamykania masą zalewową spękań i szwów powstałych na drogach powiatowych w celu przedłużenia okresu eksploatacji nawierzchni. Wykonano prace na długości 21 747 mb.
33. Wykonano regulację studni zlokalizowanych w chodnikach dróg powiatowych w ilości 8 szt.
34. Wykonano regulację krawężników na ul. Wróblewskiego w Radzyminie o powierzchni 80 mb.
35. Przełożono 108 m^2 zjazdów w pasie dróg powiatowych w miejscowościach: Guzowatka, Rżyska, Stare Załubice, parking przy budynku Starostwa Powiatowego w Wołominie, ul. Prądzyńskiego 3.
36. W celu poprawienia geometrii dróg poprzez wyrównanie kolein, a także zapewnienia lepszego odwodnienia dróg, prowadzono mechaniczne profilowanie nawierzchni nieutwardzonych wraz z wałowaniem, które obejmowało zagęszczenie uprzednio wyprofilowanych jezdni gruntowych równiarką samojezdną i walcem stalowo-gumowym.
37. Wykonano remont przepustów drogowych w gm. Radzymin i gm. Jadów.
38. Wbudowano 50 ton masy bitumicznej na gorąco wyprodukowanej w technologii recyklingu dla potrzeb naprawy uszkodzonych fragmentów bitumicznych o powierzchni ok. 500 m^2.
39. Wycięto 87 szt. drzew suchych lub zagrażających bezpieczeństwu ruchu na drogach powiatowych.
40. Wykonano prace dotyczące wycinki krzaków wzdłuż dróg powiatowych. Prace wykonano na odcinku 27,70 km.
41. Dla potrzeb poprawienia bezpieczeństwa użytkowników dróg powiatowych ustawiono 302 mb barier energochłonnych w miejscach szczególnie niebezpiecznych.
42. Ustawiono bariery typu olsztyńskiego U-12A w msc. Stary Kraszew na odcinku długości 42 mb.
43. Ustawiono bariery U-12 B w ul. Sasina na odcinku długości 20 mb.
44. Ustawiono ok. 50 szt. słupków U-12C.
45. Wykonano zamiatanie i oczyszczanie pozimowe ulic o długości 395,83 km.
46. Wykonano zamiatanie chodników na ul. Poniatowskiego i Szerokiej w Kobyłce, ul. Weteranów, Polnej, Szkolnej, Żeromskiego, Sienkiewicza w Radzyminie, Szewnica gm. Jadów.
47. Wykonano oczyszczanie dróg powiatowych w granicach pasa drogowego ze śmieci.
48. Wykaszano trawę z poboczy, skarp i rowów.
49. Wykonano koszenie poboczy, rowów i skarp w pasach dróg powiatowych na terenie gm. Radzymin.
50. Wykonano zabiegi oraz cięcia pielęgnacyjne drzew.

51. Utrzymywano drogi w okresie zimowym wykonując płużenie i posypywanie dróg mieszanką piaskowo-solną. W 5 gminach wykonano zadanie własnymi siłami przy użyciu sprzętu Powiatu, w pozostałych 7 gminach w formie usługi zleconej.
52. Wykonano oznakowanie poziome dróg powiatowych o łącznej powierzchni 56 308,69 m^2.
53. Ustawiono nowe i uzupełniono brakujące (zniszczone lub skradzione) znaki drogowe w ilości 364 szt.
54. Oczyszczono 1 397 szt. wpustów ulicznych dla potrzeb odwodnienia nawierzchni dróg powiatowych.
55. Oczyszczono 45 szt. studni chłonnych.
56. Oczyszczono 55 szt. studni rewizyjnych kanalizacji deszczowych.
57. Oczyszczono 19 szt. separatorów.
58. Oczyszczono 1 396 m kanałów Ø 200.
59. Oczyszczono 550 m kanałów Ø 300.
60. Oczyszczono 210 m kanałów Ø 400.
61. Oczyszczono 168 m kanałów Ø 500.
62. Oczyszczono 72 m kanałów Ø 600.
63. Oczyszczono 130 m kanałów Ø 800.
64. Oczyszczono 12 m kanałów o przekroju do 2m^2.
65. Oczyszczono 12 m kanałów o przekroju do 4m^2.
66. Wykonano projekty stałej organizacji ruchu dla drogi: 4334W – projekt organizacji ruchu lokalizacji i oznakowania przystanków w pasie drogi powiatowej 4334W ul. Kolejowej w Lipce, gm. Klembów.

W ramach **Funduszu Dróg Samorządowych w 2019 roku** zostały podpisane z Wojewodą Mazowieckim 4 umowy o dofinansowanie 80% kosztów kwalifikowanych dla zadań drogowych:

1. Rozbudowa dróg powiatowych nr 4359W ul. Wileńskiej w Wołominie, nr 4304W ul. Szkolnej w Słupnie, gm. Radzymin, nr 4352W ul. Mareckiej w Kobyłce, powiat wołomiński". Kwota dofinansowania 9 129 306,00 zł, z czego wykorzystano 9 078 589,99 zł.

Fot. 30 Zadania dofinansowane w ramach Funduszu Dróg Samorządowych:

ul. Marecka w Kobyłce
ul. Szkolna w Słupnie,

ul. Wileńska w Wołominie

2. „Rozbudowa i przebudowa drogi powiatowej nr 4314W od skrzyżowania z drogą wojewódzką nr 634 w gminie Wołomin do miejscowości Ręczaje Polskie w gminie Poświętne”. Kwota dofinansowania 16 957 690,00 zł.
3. „Rozbudowa drogi powiatowej nr 4312W na odcinku od ronda w Zagościńcu na połączeniu ul. 100-lecia, Podmiejskiej, Szkolnej do ul. Boryny w Helenowie gm. Wołomin, powiat wołomiński”. Przyznana kwota dofinansowania 9 680 897,00 zł.
4. „Rozbudowa drogi powiatowej nr 4307W na odcinku od węzła Wola Rasztowska do skrzyżowania w m. Zwierzyniec”. Kwota dofinansowania 4 443 637,00 zł.

Inwestycje drogowe

1. Rozbudowa drogi powiatowej nr 4359W ul. Wileńskiej w Wołominie od ul. Reja do Niepodległości w Wołominie – Etap II. W ramach zadania wykonano: wymianę nawierzchni jezdni wraz z jej konstrukcją, przebudowę istniejących chodników, budowę ścieżek rowerowych, wykonanie elementów bezpieczeństwa ruchu, przebudowę urządzeń kolidujących, w tym sieci energetyczne SN i NN oraz przebudowę oświetlenia ulicznego. Koszt 3 485 215,42 zł.

Fot. 31 Przebudowa ul. Wileńskiej w Wołominie

2. Przebudowa ul Wileńskiej na odcinku od skrzyżowania z ul. Sikorskiego do skrzyżowania z ul. Reja w Wołominie, gm. Wołomin. W ramach zadania wykonano: budowę ronda na skrzyżowaniu ul. Wileńskiej i ul. Reja, wymianę nawierzchni jezdni wraz z jej konstrukcją, przebudowę istniejących chodników, budowę ścieżek rowerowych, elementy bezpieczeństwa ruchu, przebudowę urządzeń kolidujących w tym sieci energetyczne SN i NN oraz przebudowę oświetlenia ulicznego. Koszt 3 167 464,20 zł.

2. Przebudowa ulic Zagańczyka, Mareckiej i Szerokiej wraz z przebudową skrzyżowania z ul. Przyjacielską w Kobyłce. W ramach zadania wykonano: przebudowę skrzyżowania ul. Mareckiej i ul. Przyjacielskiej wraz z budową sygnalizacji świetlnej, wymianę nawierzchni jezdni wraz z jej konstrukcją, odwodnienie drogi, budowę chodnika i przebudowę istniejącego ciągu pieszo rowerowego. Koszt 1 594 217,78 zł.
3. Remont nawierzchni drogi powiatowej nr 4354W ul. Fabryczna gm. Marki – remont nawierzchni drogi na odcinku ok. 1 250 mb. Koszt 1 204 123,71 zł.
4. Sygnalizacja świetlna na przejściu dla pieszych przy Zespole Szkolno-Przedszkolnym w Leśniakowiźnie – budowa sygnalizacji świetlanej wzbudzanej wraz z oświetleniem przejścia dla pieszych. Koszt 120 737,93 zł.
5. Budowa kanalizacji deszczowej w ul. Mazowieckiej w Starych Załubicach, gm. Radzymin. Wykonanie kanalizacji deszczowej na jednym odcinku ok. 200 m ze zrzutem wody do rzeki Rządzy. Koszt 172 052,20 zł.
6. Przebudowa drogi nr 4334W na odcinku od msc. Klembów do msc. Rasztów gm. Klembów. W ramach zadania na odcinku 850 mb ustawiono krawężniki, oporniki, sfrezowano, skropiono i ułożono nową warstwę ścieralną, pełniono nadzór inwestorki oraz zakupiono krawężnik z odwodnieniem. Koszt 611 929,95 zł.
7. Odwodnienie drogi powiatowej nr 1811W w msc. Kuligów wykonanie odwodnienia drogi. Koszt 59 599,99 zł.
8. Przebudowa drogi powiatowej nr 4303W na odcinku Radzymin – tory kolejowe – Łąki, gm. Radzymin. W ramach zadania wykonano frezowanie korekcyjne, skropienie oraz ułożono warstwy bitumiczne na łącznej długości 4 520 m. Koszt 1 418 928,00 zł.
9. Przebudowa skrzyżowania drogi powiatowej w msc. Małopole, gm. Dąbrówka. W ramach zadania wykonano: chodnik, odwodnienie, jezdnię z betonu asfaltowego, pełnienie nadzoru inwestorskiego, bariery energochłonne. Koszt 2 387 291,00 zł.
10. Rozbudowa drogi powiatowej nr 4304W (ul. Szkolna) w Słupnie gm. Radzymin. W ramach zadania wykonano budowę chodnika i ciągu pieszo - rowerowego, nową nawierzchnię drogi wraz z jej konstrukcją, budowę

Fot. 32 Przebudowa drogi w msc. Małopole, gm. Dąbrówka

kanalizacji deszczowej, wprowadzono stałą organizację ruchu, przebudowano sieć oświetlenia ulicznego. Koszt 3 186 566,70 zł.

11. Remont drogi powiatowej nr 2206W na odcinku Krawcowizna – Białki, gm. Strachówka. Utwardzenie drogi powiatowej kruszywem łamanym frakcji 0-31,5 mm na odcinku 810 mb. Koszt 97 637,40 zł.
12. Przebudowa drogi powiatowej nr 4329W msc. Białki, gm. Tłuszcz (droga dojazdowa do gruntów rolnych). Wykonanie opornika, skropienie, wykonanie nawierzchni asfaltowej na odcinku długości 670 mb. Koszt 437 529,83 zł.
13. Budowa mostu na drodze powiatowej nr 4331W w msc. Dzięcioły, gm. Tłuszcz. W ramach zadania wykonano rozbiórkę istniejącego mostu i budowę nowego wraz z wykonaniem regulacji koryta rzeki w obrębie mostu. Koszt 2 613 817,08 zł.
14. Rozbudowa i przebudowa drogi powiatowej nr 4314W od skrzyżowania z drogą wojewódzką nr 634 w gminie Wołomin do miejscowości Ręczaje Polskie w gminie Poświętne w tym:
    a) Odcinek 1. Przebudowa drogi powiatowej nr 4314W na odcinku Majdan–Ręczaje Polskie w ramach zadania wykonano roboty ziemne, poszerzenie jezdni w miejscach budowy azyli dla pieszych, wykonanie warstwy wiążącej. Koszt 3 060 995,38 zł.
    b) Odcinek 2. Rozbudowa drogi powiatowej nr 4314W ul. Kasprzykiewicza w msc. Leśniakowizna, gm. Wołomin na odcinku od km 4+850 do km 6+976 w ramach zadania wykonano budowę chodników i zjazdów wraz z ułożeniem warstwy ścieralnej nawierzchni jezdni. Koszt 2 137 395,21 zł.
15. Przebudowa drogi nr 4314W Turów–Leśniakowizna–Majdan, gm. Wołomin, w tym budowa kanalizacji deszczowej wraz z ustawieniem krawężników oraz wykonanie podbudowy nawierzchni jezdni na odcinku łącznym 4 700 mb. Koszt 5 832 006,15 zł.

Fot. 33 Przebudowa drogi nr 4314W Turów-Leśniakowizna-Majdan

Dokumentacje projektowe

1. Sporządzenie dokumentacji projektowej dla budowy nowego śladu drogi 635 od węzła Czarna do skrzyżowania z trasą S8. Projekt obejmuje wykonanie nowego śladu drogi wojewódzkiej 635 w tym jezdnie, chodniki, odwodnienie drogi, drogi dojazdowe. Koszt 23 838,00 zł.
2. Sporządzenie dokumentacji projektowej obejmującej aktualizację rozbudowy drogi powiatowej Nr 4365W ul. Kochanowskiego w Ząbkach. Koszt 45 572,00 zł.
3. Budowa parkingu przy szkole – ZS Tłuszcz - projekt parkingu na ok. 30 miejsc postojowych na powierzchni 800 m^2. Koszt 48 500 zł.

Zadania rozpoczęte w roku 2019

1. Projekt budowy chodnika w pasie drogi powiatowej nr 4314W w Nowych Ręczajach na odcinku szkoła-przystanek autobusowy przy lesie, gm. Poświętne. W ramach wykonywanej dokumentacji projektuje się rozbudowę drogi obejmującą wykonanie: chodnika, ciągu pieszo rowerowego, odwodnienia drogi, zatok autobusowych i oświetlenia drogi. Koszt 9 840,00 zł.
2. Projekt budowy peronu wraz z chodnikami i pełnym oznakowaniem na skrzyżowaniu dróg powiatowych w Dzięciołach, gm. Tłuszcz. W ramach wykonywanej dokumentacji projektuje się rozbudowę skrzyżowania dróg powiatowych nr 4329W i 4331W obejmującą wykonanie: chodnika, ciągu pieszo-rowerowego, odwodnienia drogi, zatok autobusowych. Koszt 11 070,00 zł.
3. Projekt chodnika wraz z przebudową drogi nr 4309W w msc. Nowy Janków, gm. Radzymin. W ramach wykonywanej dokumentacji projektuje się rozbudowę drogi obejmującą wykonanie: chodnika, ciągu pieszo-rowerowego, odwodnienia drogi, przebudowę urządzeń kolidujących z zakresem rozbudowy.
4. Projekt rozbudowy drogi powiatowej nr 4339W relacji Urle-Iły-Strachów, gm. Jadów. W ramach wykonywanej dokumentacji projektuje się rozbudowę drogi obejmującą wykonanie: chodnika, ciągu pieszo-rowerowego, odwodnienia drogi, przebudowę urządzeń kolidujących z zakresem rozbudowy. Koszt 111 024,00 zł.
5. Projekt techniczny i budowa chodnika w msc. Ostrówek, gm. Dąbrówka. W ramach wykonywanej dokumentacji projektuje się rozbudowę drogi obejmującą wykonanie: chodnika, ciągu pieszo-rowerowego, odwodnienia drogi, elementy bezpieczeństwa ruchu drogowego, przebudowę urządzeń kolidujących z zakresem rozbudowy. Koszt 9 840,00 zł.
6. Projekt techniczny wraz z kanalizacją przebudowy drogi powiatowej nr 4337W ul. Dworcowa na odcinku od 634 do PKP Dobczyn, gm. Wołomin/Klembów. W ramach wykonywanej dokumentacji projektuje się rozbudowę drogi obejmującą wykonanie: chodnika, ciągu pieszo-rowerowego, odwodnienia drogi, elementów bezpieczeństwa ruchu drogowego, przebudowę urządzeń kolidujących z zakresem rozbudowy. Koszt 54 186,42 zł.
7. Przebudowa drogi powiatowej nr 4365W ul. Szpitalnej w Ząbkach na odcinku od ul. Narutowicza do granic adm. miasta Ząbki. W ramach zadania przewidziano wykonanie przebudowy drogi obejmującą: budowę chodnika, ścieżki rowerowej, ciągu

pieszo-rowerowego, nową nawierzchnię jezdni, odwodnienie drogi elementy bezpieczeństwa ruchu. Koszt 456 481,56 zł.

8. Rozbudowa drogi powiatowej nr 1811W wraz z rozbiórką i budową nowego mostu nad rzeką Rządzą msc. Wolica. W ramach wykonywanej dokumentacji projektowej przewidziano wykonanie rozbiórki istniejącego obiektu mostowego wraz z budową nowego, regulację koryta rzeki, doświetlenie obiektu mostowego.
9. Rozbudowa drogi powiatowej nr 4305W relacji Radzymin (ul. Leśna i Mokra)- Mokre-Łosie, gm. Radzymin. W ramach wykonywanej dokumentacji projektuje się rozbudowę drogi obejmującą wykonanie: chodnika, ciągu pieszo-rowerowego, odwodnienia drogi, elementy bezpieczeństwa ruchu drogowego, przebudowę obiektu mostowego, budowę kładki pieszo-rowerowej nad rzeką, przebudowę urządzeń kolidujących z zakresem rozbudowy. Koszt 101 229,00 zł.
10. Rozbudowa drogi powiatowej nr 4343W wraz z rozbiórką i budową 2 mostów w msc. Borzymy gm. Jadów. W ramach wykonywanej dokumentacji projektowej przewidziano wykonanie rozbiórki istniejącego obiektu mostowego wraz z budową nowego, regulacje koryta rowów melioracyjnych, doświetlenie obiektu mostowego.
11. Rozbudowa drogi powiatowej nr 4330W wraz z rozbiórką istniejącego i budową nowego mostu nad rzeką Cienką w msc. Kury gm. Tłuszcz. W ramach wykonywanej dokumentacji projektowej przewidziano wykonanie rozbiórki istniejącego obiektu mostowego wraz z budową nowego, regulacje koryta rzeki, doświetlenie obiektu mostowego.
12. Rozbudowa drogi powiatowej nr 4356W wraz z rozbiórką istniejącego i budową nowego wiaduktu nad linią kolejową nr 10 gm. Radzymin. W ramach wykonywanej dokumentacji projektowej przewidziano wykonanie rozbiórki istniejącego obiektu mostowego wraz z budową nowego, doświetlenie obiektu mostowego, przebudowę odcinka drogi.
13. Rozbudowa drogi powiatowej nr 4302W wraz z rozbiórką i budową nowego mostu nad rzeką Rządzą Stare Załubice gm. Radzymin. W ramach wykonywanej dokumentacji projektowej przewidziano wykonanie rozbiórki istniejącego obiektu mostowego wraz z budową nowego, doświetlenie obiektu mostowego.
14. Rozbudowa drogi powiatowej nr 4311W wraz z rozbiórką istniejącego i budową nowego mostu nad dopływem rz. Rządzy w msc. Rasztów gm. Klembów. W ramach wykonywanej dokumentacji projektowej przewidziano wykonanie rozbiórki istniejącego obiektu mostowego wraz z budową nowego, doświetlenie obiektu mostowego.
15. Rozbudowa drogi powiatowej nr 4351W wraz z rozbiórką istniejącego i budową nowego mostu nad rzeką Czarną w msc. Krubki-Górki gm. Poświętne. W ramach wykonywanej dokumentacji projektowej przewidziano wykonanie rozbiórki istniejącego obiektu mostowego wraz z budową nowego, doświetlenie obiektu mostowego.
16. Projekt kanalizacji deszczowej w ul. Szerokiej w Kobyłce od granicy z gminą Zielonka do ul. Dworkowej, gm. Kobyłka. Zakres opracowania projektu obejmuje odcinek drogi powiatowej nr 4352W od granicy z gminą Zielonka do ronda przy ul. Dworkowej w Kobyłce, tj. odcinek ok. 1,3-1,4 km (długość drogi) wraz z odcinkiem (ew. odcinki)

niezbędnym do wykonania zrzutu wody z projektowanej kanalizacji deszczowej, dodatkowo wykonanie podziału nieruchomości. Koszt 43 418,00 zł.

17. Projekt budowy chodnika i odwodnienia drogi w msc. Krusze do skrzyżowania z drogą wojewódzką 636, gm. Klembów. Zakres opracowania projektu obejmuje odcinek drogi powiatowej nr 4335W od okolic działki nr 50 tj. 550-600 mb., dodatkowo podział nieruchomości. Koszt 23 062,50 zł.
18. Projekt chodnika w msc. Kozły gm. Tłuszcz. Zakres opracowania projektu obejmuje odcinek drogi powiatowej nr 4320W od skrzyżowania z drogą wojewódzką nr 636 w Kozłach do granicy gm. Tłuszcz z gminą Dąbrówka, tj. odcinek ok. 0,8 km, dodatkowo wykonano podziały działek. Koszt 24 538,80 zł.
19. Projekt i wykonanie odwodnienia ul. Perłowej w msc. Pólko, gm. Tłuszcz. Zakres opracowania obejmuje wykonanie dokumentacji projektowej budowlanej, wykonawczej i kosztorysowej dot. przebudowy i/lub rozbudowy drogi powiatowej nr 4329W na odcinku ul. Perłowej od skrzyżowania z ulicą Sasanki do skrzyżowania ulicy Perłowej z ulicą Irysową (ze skrzyżowaniem) w msc. Pólko gm. Tłuszcz. Koszt 26 455,00 zł.
20. Projekt przebudowy drogi powiatowej w Kobyłce na odcinku ul. Kazimierza Wielkiego, ul. Bolesława Chrobrego oraz na odcinku ul. Starej w Kobyłce – zakres opracowania obejmuje wykonanie dokumentacji projektowej dla drogi powiatowej nr 4308W na odcinku od skrzyżowania ulic Kazimierza Wielkiego z ulicą Radzymińską do skrzyżowania ulicy Starej z ulicą Poziomkową gm. Radzymin. odcinek ok 4 080 mb. Koszty 33 600,00 zł.
21. Projekt rozbudowy i przebudowy drogi powiatowej ul. Lipowa i Wolności na odcinku od skrzyżowania z ul. Powstańców do granicy gm. Zielonka, gm. Zielonka – zakres opracowania obejmuje odcinek km 0+053,00 do 0+560,00 polegający na budowie chodnika z zatokami autobusowymi w pasie drogi powiatowej.
22. Projekt techniczny przebudowy ul. Warszawskiej i Przemysłowej w Tłuszczu, gm. Tłuszcz – zakres opracowania obejmuje wykonanie dokumentacji projektowej drogi wraz z chodnikiem i ścieżką rowerową. Koszt 4 920,00 zł.
23. Wykonanie dokumentacji projektowej rozbudowy drogi powiatowej nr 4302W na odcinku Ruda (działka nr 266/1) – Stare Załubice, gm. Radzymin. Wykonanie dokumentacji projektowej dla budowy chodnika na długości około 2 400 mb. Koszt 19 680,00 zł.
24. Wykonanie dokumentacji projektowej rozbudowy drogi powiatowej nr 4302W w msc. Ruda-Rejentówka, gm. Radzymin Zakres opracowania obejmuje odcinek Ruda -Rejentówka od końca opracowania TMP (od działki 298/2 w Rudzie do końca terenu zabudowanego w Rejentówce ok 2,3 km. Koszt 39 360,00 zł.
25. Rozbudowa i przebudowa drogi powiatowej nr 4314W od skrzyżowania z drogą wojewódzką 634 w Gminie Wołomin do msc. Ręczaje Polskie w gminie Poświętne. W ramach zadania przewidziano rozbudowę drogi powiatowej nr 4314W na odcinku od drogi wojewódzkiej 634 do ronda w miejscowości Majdan od km 0+000,00 do km 4+863,38 obejmującą: przebudowę istniejących chodników, budowę ciągu pieszo-rowerowego, wymianę nawierzchni jezdni, budowę zatok autobusowych, zjazdów

i oświetlenia ulicznego, budowę kanalizacji deszczowej, wykonanie stałej organizacji ruchu.

26. Budowa drogi w Starowoli gm. Jadów w ramach zadania wykonano nową konstrukcję nawierzchni drogi, przebudowę urządzeń infrastruktury technicznej, w tym sieci teletechniczne i energetyczne, wodociągowe wraz z robotami towarzyszącymi. Koszt 950 000,00 zł.
27. Sporządzenie dokumentacji projektowej przebudowy drogi powiatowej nr 4328W od drogi krajowej nr 50 w msc. Strachówka do granicy miejscowości Osęka, gm. Strachówka. Zakres opracowywanej dokumentacji technicznej obejmuje odcinek o długości ok. 5 000 mb, w tym wzmocnienie nawierzchni, ciąg pieszo-jezdny, odwodnienie, przebudowa kolizji. Koszt 45 000,00 zł.
28. Projekt budowy drogi w msc. Sulejów (od skrzyżowania w k. Chrzęsnego) gm. Jadów. Zakres opracowywanej dokumentacji technicznej obejmuje odcinek o długości 2 100 mb, w tym wzmocnienie istniejącej nawierzchni w formie nakładki, chodnik /ciąg pieszo-jezdny, odwodnienie. Koszt 24 477,00 zł.
29. Projekt rozbudowy drogi powiatowej nr 4328W na odcinku Postoliska-Chrzęsne, gm. Tłuszcz. Zakres opracowywanej dokumentacji technicznej obejmuje odcinek o długości ok 2 200 mb, w tym wzmocnienie istniejącej nawierzchni w formie nakładki, chodnik/ ciąg pieszo-jezdny, odwodnienie, mapy podziałowe. Koszt 115 620,00 zł.
30. Projekt ścieżki rowerowo-pieszej przy drodze powiatowej nr 4311W na odcinku od msc. Rżyska do msc. St. Kraszew, gm. Klembów. Zakres opracowywanej dokumentacji technicznej obejmuje odcinek o długości 2 685 mb., na którym zostanie wykonana regulacja pasa drogowego, chodnik/ciąg pieszo-jezdny, odwodnienie, nakładka bitumiczna, mapy podziałowe. Koszt 65 436,00 zł.
31. Sporządzenie dokumentacji projektowej przebudowy skrzyżowania DK 50 z drogą powiatową 4343W w msc. Zawiszyn gmina Jadów. Zakres opracowywanej dokumentacji technicznej obejmuje przebudowę skrzyżowania na czterowlotowe, budowę chodnika, budowę odwodnienia drogi. Koszt 46 351,00 zł.
32. Wykonanie dokumentacji projektowej przebudowy drogi powiatowej nr 4337 na odcinku od ronda w Starym Kraszewie do działki 130/1 we wsi Nowy Kraszew. Zakres opracowywanej dokumentacji technicznej obejmuje odcinek o długości około 2 000 mb. W ramach zadania zostaną zaprojektowane: wzmocnienie istniejącej nawierzchni poprzez wykonanie nakładki bitumicznej, oddzielny chodnik/ścieżka rowerowa/ciąg pieszo-jezdny, odwodnienie, przebudowa kolidujących mediów. Koszt 13 500,00 zł.
33. Projekt i budowa kładki pieszo-rowerowej wraz z przepustami w msc. Postoliska ul. Stylowa, 200 m od nowego ronda w kierunku Tłuszcza, gm. Tłuszcz. Zakres opracowywanej dokumentacji technicznej obejmuje odcinek o długości około 200 mb. W ramach zadania zostaną zaprojektowane: wzmocnienie istniejącej nawierzchni poprzez wykonanie nakładki bitumicznej, kładka pieszo-rowerowa, odwodnienie. Koszt 50 000,00 zł.
34. Wykonanie dokumentacji projektowej przebudowy ul. Batorego w ciągu drogi powiatowej 4363W na odcinku od granicy Powiatu Wołomińskiego do ul. Wyspiańskiego oraz zaprojektowanie sygnalizacji świetlnej na skrzyżowaniu ulic Batorego i Wyspiańskiego. Zakres opracowywanej dokumentacji technicznej obejmuje

odcinek o długości około 1 150 mb. W ramach zadania zostaną zaprojektowane: chodnik/ścieżka rowerowa/ciąg pieszo-jezdny, sygnalizacja świetlna. Koszt 6 500,00 zł.

35. Projekt rozbudowy drogi powiatowej nr 4363W ul. Kolejowej w Ząbkach. Zakres opracowywanej dokumentacji technicznej obejmuje odcinek o długości około 1 500 mb. W ramach zadania zostaną zaprojektowane: wzmocnienie istniejącej nawierzchni poprzez wykonanie nakładki bitumicznej, oddzielny chodnik/ścieżka rowerowa/ciąg pieszo-jezdny, odwodnienie, przebudowa kolidujących mediów.
36. Rozbudowa drogi powiatowej nr 4307W na odcinku od węzła Wola Rasztowska do skrzyżowania w msc. Zwierzyniec, gm. Radzymin. W ramach zadania wykonane zostaną ciąg pieszo-rowerowy, odwodnienie, jezdnia z betonu asfaltowego, dokumentacja geotechniczna. Koszty 2 743 890,42 zł.
37. Rozbudowa drogi powiatowej nr 4312W na odcinku od ronda w Zagościńcu na połączeniu ulic 100-lecia, Podmiejskiej, Szkolnej do ul. Boryny w Helenowie. W ramach zadania wykonane zostaną ciąg pieszo-rowerowy, odwodnienie, nawierzchnia, przebudowa kolidujących mediów, nadzór inwestorski, mapy podziałowe. Koszt 370 085,00 zł.
38. Projekt przebudowy ul. Polnej w Cegielni i ul. Szkolnej w Słupnie gm. Radzymin w ramach zadania przewidziano wykonanie dokumentacji projektowej dla rozbudowy drogi powiatowej nr 4303W obejmującej wykonanie budowy ciągu pieszo-rowerowego, elementów bezpieczeństwa ruchu drogowego, nowej nawierzchni drogi oraz odwodnienie w postaci rowów przydrożnych oraz przewidziano przebudowę urządzeń sieci elektrycznych, teletechnicznych, mapy podziałowe. Koszt 100 430,00 zł.
39. Projekt budowy miejsca obsługi podróżnych przy drodze powiatowej nr 4314W w Ossowie. Wykonanie dokumentacji projektowej obejmującej drogę dojazdową wraz z parkingami, zatoki autobusowe, oświetlenie, odwodnienie.
40. Projekt rozbudowy drogi powiatowej nr 4363W ul. Piłsudskiego w Ząbkach.
41. Koncepcja i dokumentacja budowy parkingu przy ul. Gdyńskiej dla pacjentów Szpitala Matki Bożej Nieustającej Pomocy. Wykonanie koncepcji budowy parkingu, opracowanie dokumentacji technicznej wraz z pozwoleniem na budowę zakładającej budowę parkingu na około 130 miejsc parkingowych położonych w granicach istniejącego parkingu wraz z odwodnieniem, oświetleniem, konstrukcją nawierzchni i stałą organizacją ruchu. Koszt 20 000,00 zł.
42. Projekt rozbudowy drogi powiatowej nr 4363W ul. Batorego w Ząbkach. Zakres opracowania obejmuje odcinek 1 500 mb, w tym wykonanie ciągu pieszo-rowerowego, elementów bezpieczeństwa ruchu drogowego oraz nowej nawierzchni wraz z przebudową urządzeń sieci. W 2019 r. wydatkowano 6 150,00 zł.
43. Rozbudowa i przebudowa drogi powiatowej nr 4314W od skrzyżowania z drogą wojewódzką nr 634 w gminie Wołomin do miejscowości Ręczaje Polskie w gminie Poświętne w ramach zadania przewiduje się rozbudowę drogi powiatowej nr 4314W na odcinku od drogi wojewódzkiej 634 do ronda w Majdanie od km 0+000,00 do km 4+863,38 w m. Turów, Ossów, Leśniakowizna, gm. Wołomin.

Tabela 33 Długość wybudowanych chodników oraz ścieżek rowerowych

Rodzaj wybudowanej infrastruktury	2018	2019
Chodnik [mb]	5 598,5	9 316,53
Ścieżka rowerowa [mb]	535	6 171*

* ścieżka o długości 4617 mb przy ul. Weteranów w Radzyminie, została wybudowana przez gminę Radzymin z finansowym wsparciem Powiatu Wołomińskiego w kwocie 1 100 000 zł

Zakup sprzętu

1. Zakup wycinarki włazów w nawierzchni asfaltowej HOLECUT za kwotę 52 336,50 zł.
2. Zakup pługa śnieżnego PO97D za kwotę 23 370 zł.
3. Zakup młota wyburzeniowego HM 1812 na potrzeby bieżącego utrzymania dróg, za kwotę 7 180,00 zł
4. Zakup samochodu osobowego DACIA DUSTER do prac kontrolno-terenowych za kwotę 59 893 zł.
5. Zakup samochodu ciężarowego „wywrotki" VOLVO VTR3R/VP FM za kwotę 792 735 zł.

Fot. 34 samochód ciężarowy - wywrotka

6. Zakup osobowego samochodu elektrycznego Renault Kangoo Komfort Maxi Comi ZE FP za kwotę 150 380,72 zł.

Transport zbiorowy

W zakresie realizacji transportu zbiorowego Powiat Wołomiński współpracuje z ZTM w Warszawie oraz z gminami Zielonka, Kobyłka i Wołomin, który umożliwia podróżowanie pociągami Kolei Mazowieckich relacji Warszawa Wschodnia-Zagościniec, Warszawa

Wileńska-Zagościniec na podstawie ważnego biletu okresowego ZTM. Dotychczasowe Porozumienie nr 105.2015 z dnia 27.11.2015 r. zawarte zostało na czas określony: od grudnia 2016 r. do końca grudnia 2019 r. W celu przedłużenia okresu obowiązywania „Wspólnego biletu" w dniu 31.12.2019 r. zostało zawarte Porozumienie nr 235.2019 z okresem obowiązywania do dnia 31.12.2024 r. Rola powiatu opiera się na koordynacji współpracy z ZTM oraz wspólnym rozliczaniu kosztów funkcjonowania Porozumienia. Koszty ponoszone przez gminy Zielonka, Kobyłka, Wołomin oraz Powiat Wołomiński wynikają z algorytmu przyjętego w 2016 r. W 2019 r. na mocy Aneksu nr 6 z dnia 23.01.2019 r. koszt funkcjonowania oferty Wspólny Bilet na obszarze powiatu w gminach Zielonka, Kobyłka i Wołomin wyniósł łącznie 8 265 252 zł.

W 2019 r. podpisano umowę w sprawie realizacji powiatowych przewozów osób o charakterze użyteczności publicznej na okres od 2 września 2019 r. do 31 grudnia 2019 r. Przewozy zostały uruchomione na nowoutworzonej linii komunikacyjnej Radzymin-Klembów-Ostrówek przy wsparciu środków z Funduszu rozwoju przewozów autobusowych o charakterze użyteczności publicznej. Linia przebiega przez miejscowości: Radzymin-Dybów Kolonia-Stary Kraszew-Nowy Kraszew-Dobczyn-Pasek-Klembów-Ostrówek. Stawka za wozokilometr wyniosła 3,04 zł brutto. Kwota uzyskanej dopłaty z środków Funduszu w 2019 roku wyniosła 16 464 zł. Przewozy wykonywano od poniedziałku do piątku oprócz świąt po 5 kursów dziennie.

W dniu 30 grudnia 2019 roku podpisano kolejną umowę w sprawie realizacji powiatowych przewozów o charakterze użyteczności publicznej dotyczącą kontynuacji przewozów na linii komunikacyjnej Radzymin-Klembów-Ostrówek na rok 2020.

W 2019 roku zostało udzielone zezwolenia na wykonywanie regularnych przewozów osób w krajowym transporcie drogowym dla prywatnego przewoźnika na linii komunikacyjnej Wołomin-Turze przebiegającej przez miejscowości: Wołomin-Stare Lipiny-Majdan Mostówka-Reczaje Polskie-Nowe Ręczaje-Choiny-Poświętne-Wólka Dąbrowicka-Dąbrowica-Międzyleś-Wola Ręczajska-Wola Cygowska-Jadwiniew-Rojków-Turze. Poza nową linią w roku 2019 był wykonywanie regularne przewozy osób w krajowym transporcie drogowym przez prywatnych przewoźników.

- Dwóch przewoźników na linii komunikacyjnej relacji Wołomin–Radzymin przebiegającej przez miejscowości Radzymin, Ciemne, Czarna, Wołomin.
- Jednego na linii komunikacyjnej relacji Radzymin-Klembów przebiegającej przez miejscowości Radzymin, Dybów Kolonia, Stary Kraszew, Nowy Kraszew, Dobczyn, Pasek, Klembów.
- Jednego na linii komunikacyjnej relacji Wólka Dąbrowicka-Wołomin przebiegającej przez miejscowości Wólka Dąbrowicka, Dąbrowica, Międzyleś, Międzypole, Szczepanek, Tuł, Lipka, Krzywica, Duczki, Wołomin.
- Jednego na linii komunikacyjnej relacji Wólka Dąbrowicka–Wołomin przebiegającej przez miejscowości Wólka Dąbrowicka, Dąbrowica, Międzyleś, Międzypole, Szczepanek, Karolew, Tuł, Lipka, Krzywica, Grabie Stare, Duczki, Wołomin.
- Jednego na linii komunikacyjnej relacji Strachówka–Tłuszcz przebiegającej przez miejscowości Strachówka, Księżyki, Równe, Krawcowizna, Białki, Kury, Stryjki, Dzięcioły, Pólko, Tłuszcz.
- Jednego na linii komunikacyjnej relacji Wołomin–Strachówka przebiegającej przez miejscowości Wołomin, Duczki, Krzywica, Lipka, Tuł, Miąse, Tłuszcz, Pólko, Dzięcioły,

Stryjki, Kury, Białki, Krawcowizna, Równe, Księżyki, Strachówka.

– Jednego na linii komunikacyjnej Radzymin-Wołomin przez Radzymin-Ciemne-Helenów-Czarna-Wołomin.

W ramach Rozdziału 60004 Lokalny transport zbiorowy wydatkowano 8 303 728,20 zł, tj. 99,90% planu:

– przekazano dotacje w kwocie 8 265 252 zł dla miasta stołecznego Warszawy na finansowanie „Wspólnego biletu", dla mieszkańców Gmin: Wołomin, Kobyłka i Zielonka. Zadanie realizowane we współpracy z samorządami Gmin: Wołomin, Kobyłka i Zielonka. Udział gmin w finansowaniu zadania wynosi 7 265 252 zł, tj. 87,49%,
– finansowano (od września 2019) linię autobusową na trasie Radzymin-Klembów-Ostrówek w kwocie 38 476,20 zł.

3.3.4 Zwiększenie poziomu bezpieczeństwa publicznego w powiecie wołomińskim

W ramach poprawy bezpieczeństwa pieszych na drogach powiatowych w roku 2019 wykonano doświetlenie 15 przejść dla pieszych w gminie Wołomin: ul. Armii Krajowej, ul. Gdyńska/ul. Piłsudskiego, Helenów ul. Boryny; gmina Dąbrówka w msc. Cisie; gmina Poświętne w msc. Zabraniec i Nowe Ręczaje; gmina Tłuszcz ul. Wiejska, ul. Warszawska i w msc. Stryjki przy szkole; gmina Marki ul. Fabryczna; gmina Ząbki ul. Wojska Polskiego i ul. Piłsudskiego/ul. Szwoleżerów; gmina Zielonka ul. Lipowa; gmina Radzymin w msc. Dybów; gmina Kobyłka ul. Napoleona przy szkole. Koszt 208 842,19 zł.

Fot. 36 Przejście dla pieszych w miejscowości Stryjki gm. Tłuszcz

Fot. 35 Przejście dla pieszych przy ul. Wojska Polskiego w Ząbkach

W roku 2019 zorganizowano 2 posiedzenia **Komisji Bezpieczeństwa i Porządku** realizując „Program zapobiegania przestępczości oraz ochrony bezpieczeństwa obywateli i porządku publicznego na lata 2017-2020 dla Powiatu Wołomińskiego", przyjętego na XXVIII Sesji przez Radę Powiatu w dniu 26.01.2017 r. Komisje odbyły się:

- 22.01.2019 r. w sprawie podsumowania roku 2018 w zakresie bezpieczeństwa, przedstawienie rocznego sprawozdania z działalności Komisji, przedstawienia planu pracy Komisji i Powiatowego Zespołu Zarządzania Kryzysowego na 2019 r.,
- 14.06.2019 r. w sprawie przeprowadzenia ćwiczeń wodnych i akcji symulowanych w wykonaniu WOPR, PSP, OSP Załubice-Kuligów oraz Policji z zakresu podejmowania osób poszkodowanych z wody; wypracowania procedury w przypadku konieczności stwierdzenia zgonu przez lekarza (w przypadkach innych niż drogowe).

Powiatowy Zespół Zarządzania Kryzysowego zbierał się w dniach:

- 03-04.06.2019 r. w sprawie przeprowadzenia ćwiczeń Powiatowego Zespołu Zarządzania Kryzysowego organizowanego przez Starostę Wołomińskiego o kryptonimie: „MARKI 2019" w zakresie doskonalenia współdziałania służb, inspekcji i straży w sytuacji kryzysowej, koordynacji podejmowanych działań,
- 23.09.2019 r. w sprawie wycieku substancji ropopochodnej z rurociągu PERN w Gminie Tłuszcz w dniu 22.09.2019 r.

Wydział Zarzadzania Kryzysowego realizował szkolenia wewnętrzne oraz zainicjowane przez organy z zakresu Zarządzania Kryzysowego, Obronności oraz Obrony Cywilnej dla Szefów OC Gmin, Inspektorów OC, służb, inspekcji i straży m.in.:

- dwóch pracowników Wydziału odbyło kurs dla operatorów krajowego systemu wykrywania skażeń i alarmowania SI-Promień na Akademii Sztuki Wojennej;
- w dniach: 17.10.2019 r. i 18.11.2019 r. Wydział zorganizował w Areszcie Śledczym w Warszawie spotkania prewencyjne z młodzieżą szkół ponadgimnazjalnych podległych Starostwu Powiatowemu w Wołominie mających na celu dostarczenie informacji nt. skutków ryzykownych zachowań oraz uświadomienie odpowiedzialności prawnej młodzieży – ilość uczestników 62 osoby;
- pracownicy Wydziału w dniu 28 maja 2019 r. brali udział w ćwiczeniach taktyczno-specjalnych RENEGADE/SAREX-19, w ramach treningu wczesnego ostrzegania na ternie województwa mazowieckiego;
- dnia 15.11.2019 r. Wydział przeprowadził całodniowy cykl szkoleń z zakresu obronności, obrony cywilnej i zarządzania kryzysowego dla pracowników gmin, policji oraz osób funkcyjnych i pracowników starostwa odpowiedzialnych za realizację zadań nałożonych z w/w zakresu. Szkolenie zostało poprowadzone przez Zastępcę Komendanta WKU Warszawa-Praga oraz Komendanta Formacji Powiatowego Ośrodka Analizy Danych i Alarmowania (POADA). Ilość osób która uczestniczyła - 46;
- w dniu 3.12.2019 r. pracownicy Wydziału uczestniczyli w spotkaniu warsztatowym w 54 Batalionie Lekkiej Piechoty w Zegrzu Południowym, ul. Warszawska 22 w ramach projektu „PARASOL". Ponadto jeden z pracowników WZK przeprowadził wykład z zakresu współpracy samorządu z siłami zbrojnymi RP.

Tabela 34 Najważniejsze zjawiska/zdarzenia na terenie Powiatu Wołomińskiego w latach 2015-2019

Lp.	Zjawisko/zdarzenie		Ilość zdarzeń w latach				
			2015	2016	2017	2018	2019
			Przestępstwa stwierdzone		Przestępstwa wszczęte		
1.	Kradzieże samochodów		206	188	157	164	200
2.	Kradzieże z włamaniem		663	485	468	430	496
3.	Ogólna wykrywalność wszystkich przestępstw		49,1%	57,1%	59,4%	74,6%	60,52%
4.	Przestępstwa narkotykowe		157	172	187	194	220
5.	Przestępstwa gospodarcze	Liczba	573	596	556	563	596
		Wykrywalność	59,5%	b/d	b/d	b/d	b/d
6.	Wypadki	Ogółem	134	122	124	99	88
		W tym zabici	25	24	27	18	22
7.	Rozboje i kradzieże na PKP w rejonie powiatu		b/d	217	65	b/d	b/d
	Przeprowadzone działania/zadania		**Ilość przeprowadzonych działań/zadań**				
8.	Przeprowadzone działania przez służby, inspekcje i straże (bez Policji)	szkolenia	52	41	126	45	73
		wizytacje	127	176	103	78	135
		Kontrole i rekontrole	2 072	2 204	2 736	2 309	2 405
9.	Przeprowadzone szkolenia w obronie cywilnej i zarządzaniu kryzysowym przez powiat i gminy	Ilość szkoleń	53	61	65	77	64
		Ilość osób	828	861	856	968	584
10.	Posiedzenia Powiatowego Zespołu Zarządzania Kryzysowego	Ogółem	4	6	3	4	4
		W tym ćwiczenia	2	2	1	2	1
11.	Przeprowadzenie szkoleń obronnych przez Starostwo	Ilość szkoleń	3	2	5	2	2
		Ilość osób	51	60	128	19	80
12	Zdarzenia ratownicze odnotowane w KP PSP	Ogółem	3 117	2 452	2 400	2 877	3 135
		w tym fałszywe alarmy	156	204	199	263	267

Komenda Powiatowa Policji – w ramach prowadzonych działań w roku 2019 odnotowała tendencję wzrostową ilości zaistniałych zdarzeń o charakterze przestępczym w skali całego

powiatu. Liczba wszczętych postępowań przygotowawczych jest pośrednim odzwierciedleniem liczby ujawnionych przestępstw we wszystkich kategoriach.
W kategorii „kradzież z włamaniem" wskaźnik skuteczności ścigania sprawców, a tym samym wykrywalność sprawców przestępstw w tej kategorii wzrósł w porównaniu do 2018 roku (15,18%), kształtując się na poziomie 19,53%. W kategorii przestępstw „bójka i pobicie" przestępstwa wszczęte ukształtowały się na poziomie 18 w roku 2019. Natomiast skuteczność ścigania sprawców wzrosła i ukształtowała się na poziomie 83,35%, gdzie w roku 2018 wynosiła 75%. W kategorii przestępstw „uszczerbek na zdrowiu", liczba wszczętych czynów w prowadzonych postępowaniach zmniejszyła się o 5 w porównaniu do roku 2018 gdzie odnotowano 80 przestępstw. Poziom wykrywalności sprawców w tej kategorii osiągnął w 2019 r. wartość 84,48%, a w 2018 r. wynosił 88%. W kategorii przestępstw „rozbójniczych" w 2019 roku liczba ta zwiększyła się o 6 i ukształtowała się na poziomie 40. Wskaźnik skuteczności ścigania sprawców, a tym samym wykrywalność sprawców przestępstw w tej kategorii ukształtowała się na poziomie 61,22%. W kategorii przestępstw „uszkodzenie rzeczy" odnotowano wzrost postępowań w porównaniu do 2018 roku, który ukształtował się na poziomie 302 w tej kategorii. W kategorii „kradzieże samochodów" liczba przestępstw wszczętych zwiększyła się i wyniosła 200 w roku 2019, jak również w kategorii „kradzież cudzej rzeczy" liczba przestępstw zwiększyła się o 53 osiągając wartość 1 093. Wskaźnik skuteczności ścigania sprawców, a tym samym wykrywalność sprawców przestępstw w kategorii „przestępczość narkotykowa" ukształtowała się na poziomie 97,82%. W tej kategorii przestępstw liczba wszczętych postępowań w stosunku do roku 2018 wzrosła o 26 i wyniosła 220.
W sprawach związanych z przestępczością samochodową zatrzymano łącznie 33 osoby, którym przedstawiono 13 zarzutów. Jedna osoba została tymczasowo aresztowana, dwie zostały oddane pod dozór policji. Ogółem w 2019 r. odzyskano 77 pojazdów pochodzących z kradzieży o łącznej wartości około 3 mln 874 tys. złotych. Zabezpieczono 22 pojazdy z podejrzeniem przerobienia cech identyfikacyjnych o łącznej wartości około 748 tys. złotych.
W okresie od dnia 01.01.2019 r. do dnia 31.12.2019 r. na drogach podległych Komendzie Powiatowej Policji w Wołominie doszło do 88 wypadków drogowych, w których 22 osoby zginęły, rannych zostało 95 osób oraz zaistniało 2 576 kolizji drogowych. Policjanci KP Policji w Wołominie ujawnili 924 kierujących w stanie nietrzeźwości, po użyciu alkoholu lub środka działającego podobnie do alkoholu.
Ogółem poziom wykrywalności popełnianych przestępstw spadł z poziomu 74,6% w 2018 r. do poziomu 60,52% w 2019 r.
Ponadto w ramach Prewencji Kryminalnej funkcjonariusze KPP w Wołominie w roku 2019 zrealizowali łącznie 319 spotkań profilaktycznych w placówkach szkolno-oświatowych powiatu wołomińskiego, podczas których przeszkolono 20 250 osób.
Komenda Powiatowa Państwowej Straży Pożarnej w ubiegłym roku odnotowała 3 135 zdarzeń, nastąpił wzrost zdarzeń o 258 w stosunku do roku 2018. W wyniku zdarzeń w roku 2019, 26 osób poniosło śmierć (w tym 1 dziecko), a 316 osób odniosło obrażenia ciała (w tym 22 dzieci). W 2019 r. z ogólnej ilości 199 przeprowadzonych kontroli i odbiorów budynków KP PSP stwierdziła ogółem 105 nieprawidłowości w kontrolowanych obiektach z zakresu ochrony przeciwpożarowej. Kontroli podlegały głównie obiekty użyteczności publicznej, obiekty zamieszkania zbiorowego, budynki mieszkalne wielorodzinne oraz stacje paliw,

budynki produkcyjne, magazyny, hurtownie, przedszkola, szkoły. W sumie wydano 28 decyzji administracyjnych nakazujących usunięcie stwierdzonych nieprawidłowości i uchybień. Jak co roku w celu coraz lepszej poprawy bezpieczeństwa i porządku na terenie powiatu, Komenda Powiatowa PSP, odbyła ćwiczenia nad Zalewem Zegrzyńskim w miejscowości Stare Załubice, w których brały udział zastępy PSP, OSP i Policja. Ponadto prowadzono działania edukacyjne, szkolenia propagujące bezpieczne zachowania. Funkcjonariusze spotykali się z młodzieżą i dziećmi i przypominali o podstawowych zasadach bezpieczeństwa.

Prokuratura Rejonowa w Wołominie - w 2019 roku wpłynęło 6 217 spraw, z czego 6 274 zostało załatwionych, umorzono 2 204 postępowań przygotowawczych z czego 558 z powodu niewykrycia sprawcy. W 2019 roku w Sądach zapadły wyroki co do 1 854 oskarżonych, wobec których Prokuratura Rejonowa w Wołominie skierowała akty oskarżenia w tym: skazano 1 602 oskarżonych, warunkowo umorzono postępowania karne wobec – 81 oskarżonych.

Powiatowy Inspektorat Nadzoru Budowlanego dokonał 39 czynności kontrolnych w obiektach, placówkach, placach zabaw, przeznaczonych do wypoczynku zimowego i letniego dzieci i młodzieży w tym obiektów małej architektury zlokalizowanych poza terenem szkół i przedszkoli, obiektów budowlanych w których zaplanowano wypoczynek dzieci i młodzieży. Przeprowadzono czynności kontrolne w obiektach przeznaczonych na cele socjalne pod kontem utrzymania ich przez zarządców we właściwym stanie technicznym. W 2019 r. wystawiono 8 mandatów karnych za nieprzestrzeganie przepisów ustawy Prawo budowlane. W ramach swojej działalności PINB w Wołominie zwracał szczególną uwagę na likwidację barier architektoniczno-budowlanych, poprzez sukcesywne dokonywanie kontroli obiektów użyteczności publicznej pod kątem poprawności wykonania miejsc postojowych, podjazdów oraz pochylni dla osób niepełnosprawnych, jak również wyposażenia obiektów budowlanych w dźwigi osobowe oraz stanu ochrony p.poż domów opieki.

Szpital Powiatowy w Wołominie – realizuje długofalowy program, finansowany ze środków Powiatu „Szkolenie młodzieży i nauczycieli szkół ponadgimnazjalnych w zakresie udzielania pierwszej pomocy przedlekarskiej". Szkolenie składało się z dwóch części: teoretycznej i praktycznej. W roku 2019 ogółem przeszkolono 339 uczniów. Personel medyczny oddziałów przeprowadzał indywidualne rozmowy z pacjentami, u których zidentyfikowano problem nadużywania alkoholu. Dla pacjentów wobec których stwierdzono lub istnieje przypuszczenie o stosowaniu przemocy w rodzinie, wszczynana jest procedura tzw. Niebieskiej Karty. W każdej jednostce organizacyjnej szpitala znajduje się instrukcja postępowania i powiadamiania w przypadku zaistnienia miejscowego zagrożenia/sytuacji kryzysowej, personel odbywa okresowe szkolenia w tym zakresie.

Państwowy Powiatowy Inspektor Sanitarny (PSSE), Sekcja Higieny Żywności i Żywienia i PU wykonał 1 048 kontroli. Wydanych zostało 261 decyzji administracyjnych. Nałożono 90 mandatów karnych na sumę 28 000 zł za stwierdzone uchybienia sanitarno-porządkowe w zakładach. Przeprowadzono ogółem 27 kontroli obiektów obrotu żywnością na targowiskach. Za stwierdzone nieprawidłowości nałożono 8 mandatów karnych na sumę 1 300 zł. Wpłynęło 81 wniosków o interwencję w sprawie niewłaściwej jakości zakupionych środków spożywczych, niewłaściwego żywienia dzieci w przedszkolu, sprzedaży po upływie daty ważności itp. W 25 przypadkach zarzuty potwierdziły się i z tego tytułu nałożono 25 mandatów na sumę 9 300 zł.

Sekcja Higieny Dzieci i młodzieży PSSE w 2019 r. przeprowadziła 144 kontrole sanitarne obejmując swoim nadzorem 319 placówek oświatowo-wychowawczych. Wydano 17 decyzji w tym: 2 decyzje finansowe na kwotę 225 zł, 2 decyzje techniczne (dotyczące stanu technicznego pomieszczeń sanitarnych).
Sekcja Oświaty Zdrowotnej i Promocji Zdrowia PSSE w ramach podjętych zadań w roku 2019 przeprowadziła 78 wizytacji, 36 narad, 2 szkolenia, wystąpień do władz 715, przeprowadziła pogadanki, poradnictwo i prelekcje – 49 oraz konkursy i imprezy – 17. W ciągu ubiegłego roku sekcja prowadziła różnego rodzaju kampanie, programy profilaktyczne na rzecz zdrowia i zdrowego stylu życia oraz rozpowszechniała materiały edukacyjne.
Sekcja Epidemiologii PSSE przeprowadziła 110 kontroli sanitarnych w tym: 98 kontroli w 86 podmiotach leczniczych, 50 kontroli w 45 punktach szczepień oraz 587 wywiadów epidemiologicznych. Wydano 2 decyzje administracyjne dot. usunięcia uchybień sanitarno-technicznych w 2 podmiotach leczniczych.
Sekcja Higieny Komunalnej PSSE w ubiegłym roku przeprowadziła 618 kontroli w obiektach objętych nadzorem tj. wodociągach, zakładach służby zdrowia, hotelach, motelach, ośrodkach turystycznych, zakładach fryzjerskich, zakładach kosmetycznych, obiektach kulturalno-widowiskowych, aptekach i innych obiektach użyteczności publicznej. Pobrano 368 prób wody, dodatkowo na zlecenie 515 prób wody. Nałożono 3 mandaty na sumę 700 zł za uchybienia.
Sekcja Higieny Pracy PSSE, przeprowadziła 102 kontrole. W wyniku kontroli wydano 13 decyzji administracyjnych i 9 decyzji finansowych. Wydano 9 zaświadczeń odnośnie wymogów higieniczno-sanitarnych w zakresie wytwarzania i obrotu materiałami wybuchowymi, bronią, amunicją oraz wyrobami i technologią o przeznaczeniu wojskowym i policyjnym.
„Program zapobiegania przestępczości oraz ochrony bezpieczeństwa obywateli i porządku publicznego na lata 2017-2020" . Komenda Regionalna Straży Ochrony Kolei w Warszawie w ramach zadań ujętych w „Programie zapobiegania przestępczości…" w 2019 r. realizowała wystawianie patroli Straży Ochrony Kolei na liniach kolejowych zlokalizowanych na terenie powiatu wołomińskiego, patrolowano szlaki kolejowe pod kątem przebywania i przechodzenia osób postronnych przez tory kolejowe w miejscach do tego niewyznaczonych. Organizowano wspólne patrole z funkcjonariuszami Komendy Powiatowej Policji w Wołominie. Zadaniem patroli było: kontrolowanie pociągów, dworców, stacji i przystanków osobowych. Raz w miesiącu prowadzone były wspólne działania porządkowe ze Strażą Graniczną w pociągach osobowych na trasie Tłuszcz-Ząbki. Zwiększano liczbę patroli ochrony kolei w okresie wakacji i ferii zimowych jak też innych świąt o wzmożonym ruchu pasażerskim. W wyniku prowadzonych działań, wylegitymowano 63 osoby, 248 pouczono. Nałożono 48 mandatów karnych na kwotę 1 870 zł, skierowano 5 wniosków do Sądu Rejonowego o ukaranie.

3.3.5 Ochrona środowiska naturalnego

Program Ochrony Środowiska dla Powiatu Wołomińskiego do roku 2020, z perspektywą do roku 2023 przyjęty Uchwałą Rady Powiatu Wołomińskiego nr XVII-198/2016 z dnia 31.02.2016 r. W Programie wyznaczono cele oraz kierunki działania i podmioty odpowiedzialne za ich realizację.

Spółki wodne

Od 01.01.2018 r. sprawy dotyczące utrzymania urządzeń melioracji wodnych znajdują się w kompetencji właściwego organu Wód Polskich. Do właściwości Starosty należą sprawy dotyczące nadzoru nad spółkami wodnymi, a do powiatu – udzielanie wsparcia w postaci dotacji celowych na konserwacje i remonty urządzeń wodnych objętych utrzymaniem przez spółki wodne. Na terenie powiatu jest zarejestrowanych 14 spółek wodnych, z tego 4 spółki nie zgłaszają potrzeb na dofinansowanie. Łączna kwota złożonych wniosków o dotacje z budżetu Powiatu Wołomińskiego na dofinansowanie przedsięwzięć realizowanych przez spółki wodne w 2019 r., wyniosła 295 000,00 zł. Zgodnie uchwałą w sprawie przyjęcia budżetu Powiatu Wołomińskiego na 2019 r., kwota przeznaczona na dotacje dla spółek wodnych wyniosła 220 000 zł. Wykorzystano 219 988 zł na konserwację 12 258,24 mb. rowów oraz remonty 23 przepustów.

Tabela 35 dotacje celowe na konserwacje i remonty urządzeń wodnych

Lp.	Wyszczególnienie	2019
1	Ilość spółek wodnych na 31.12.2019 r.	**14**
3	Długość rowów objętych utrzymaniem przez spółki wodne [km]	**342,02**
4	% udział spółek wodnych w utrzymaniu istniejących 1 018,27 km rowów melioracji wodnych szczegółowych na terenie powiatu	**33,59**
5	Wysokość wykorzystanych dotacji [zł]	**219 988,00**
6	Długość wykonserwowanych rowów [mb]	**12 258,24**
7	Ilość wyremontowanych przepustów [szt.] i drenaży [m]	**23 szt.**

Tabela 36 Wykaz spółek wodnych i kwoty udzielonej dotacji.

L.p.	Nazwa spółki	Kwota dotacji
1.	Spółka wodna w Krzywicy	10 000,00
2.	Spółka wodna w Majdanie	20 000,00
3.	Spółka wodna w Jadowie	40 000,00
4.	Spółka wodna w Zawadach	10 000,00
5.	Spółka wodna w Nowym Grabiu	15 000,00
6.	Spółka wodna w Tłuszczu	50 000,00
7.	Spółka wodna w Dobczynie	22 500,00
8.	Spółka wodna we Wszeborach	15 000,00
9.	Spółka wodna w Klembowie	22 500,00
10.	Spółka wodna w Starym Kraszewie	15 000,00
	Razem	**220 000,00**

Nadzór nad lasami

Lasy niestanowiące własności Skarbu Państwa są nadzorowane przez pracowników Wydziału Ochrony Środowiska Starostwa Powiatowego w Wołominie, a także przez Nadleśnictwa Mińsk (gm. Poświętne) i Łochów (gm. Jadów i Strachówka), w ramach zawartych porozumień.

Tabela 37 Nadzór nad lasami

Lp.	Wyszczególnienie	2019
1	Powierzchnia lasów nadzorowanych przez Nadleśnictwa [ha]	6 919
2	Koszty nadzoru nad lasami za 2019 [zł]	107 786,00
3	Powierzchnia lasów nadzorowanych przez Wydział ochrony środowiska [ha]	7 485
4	Ilość spraw dot. uzgadniania prac leśnych przez WOŚ	468
5	Ilość wydanych zaświadczeń z uproszczonych planów urządzenia lasów	3 410

Uproszczone plany urządzenia lasów.

Zadania dla właścicieli lasów są ustalane na podstawie uproszczonych planów urządzenia lasów (upul), opracowywanych na okres 10 lat. W 2019 r. kontynuowano opracowywanie kolejnej części upul dla lasów niestanowiących własności Skarbu Państwa. Zlecono wykonanie uproszczonych planów urządzenia lasów niestanowiących własności Skarbu Państwa na terenie 28 miejscowości z terenu 4 gmin powiatu wołomińskiego o łącznej powierzchni: 2 308 ha.

Tabela 38 Uproszczone plany urządzenia lasów

Lp.	Wyszczególnienie	2019
1	Ilość upul zleconych [szt.]	28
2	Ilość lasów objętych zleconymi upul [ha]	2 308
3	Koszt opracowania upul w zł	49 857,55
4	Powierzchnia lasów objęta aktualnymi upul [ha]	8 256
5	Powierzchnia lasów bez aktualnych upul [ha] (bez lasów własności osób prawnych)	5 861

Ekwiwalenty za zalesienia

W 2019 r. kontynuowano, we współpracy z ARiMR, wypłatę ekwiwalentów za zalesienia gruntów rolnych w latach 2002-2003, o łącznej powierzchni 49,5 ha, założonych na podstawie przepisów ustawy o przeznaczeniu gruntów do zalesienia w latach w 2002-2003.

Tabela 39 Wartość ekwiwalentów za zalesienia

Lp.	Wyszczególnienie	2019
1	Powierzchnia zalesień [ha]	49,5
2	Kwota ekwiwalentów zł]	121 225,12

Zagrożenia bezpieczeństwa

W związku z licznymi skargami i wnioskami samorządów gminnych w sprawie zagrożeń powodowanych przez zwiększoną populację dzików, a także zagrożenie rozprzestrzenianiem się ASF i rozbieżności w interpretacji przepisów prawnych, dot. kompetencji poszczególnych organów w tym zakresie, w 2019 r. zorganizowano w Starostwie 2 narady z udziałem kół łowieckich, samorządów lokalnych, nadleśnictw. Ponadto, uczestniczono w 2 naradach zorganizowanych przez Nadleśnictwo Jabłonna, związanych z problemem migracji dzików. Efektem ww. spotkań było m.in. wystąpienie do Ministra Rolnictwa i Rozwoju Wsi, Ministra

Środowiska oraz Sejmowej Komisji Rolnictwa i Rozwoju Wsi oraz do Komisji Ochrony Środowiska i Zasobów Naturalnych, z propozycjami konkretnych rozwiązań prawnych umożliwiających skuteczną redukcję zagrożeń powodowanych przez dziki migrujące w tereny zurbanizowane. Zwrócono się również do Związku Samorządów Polskich o poparcie ww. inicjatywy samorządów lokalnych. W sprawie możliwości finansowania decyzji na odstrzał redukcyjny dzików przebywających i stwarzających zagrożenie bezpieczeństwa w miastach zwracano się do RIO w Warszawie i Wojewody Mazowieckiego. Stanowisko Ministra Klimatu, przedstawione w związku z interpelacją poselską, wskazuje na prawidłowość dotychczas stosowanych rozwiązań.
Efektem współpracy z Kołem Łowieckim „Artemida" i Gminą Poświętne było uprzątnięcie z zalegających śmieci, terenów leśnych pomiędzy miejscowościami Mostówka-Ręczaje Polskie. We współpracy z Kołem Łowieckim „Artemida" i gminami, prowadzono akcję płoszenia dzików z terenu miast: Wołomin, Kobyłka i Zielonka.

Edukacja ekologiczna

Tabela 40 Zadania realizowane cyklicznie:

Lp.	Zadanie	Ilość uczestników w 2019 r.	Koszt w zł (nagrody, koszty związane z organizacją szkoleń, zajęć, wynajem sprzętu, ubezpieczenie., obsługa medyczna, catering itp.)
1	XVI Konkurs dla dzieci o tematyce ekologicznej (w 2019 r. „ECO MY – ograniczamy odpady w powiecie wołomińskim").	730 dzieci, 5 nauczycieli	**7 199,10**
2	VI akcja: Choinki za elektrośmieci.	380 osób	**12 558,00 (koszt 380 choinek)**
3	IV Rodzinny Konkurs Ekologiczny c.d. z 2018 r.	46 osób (13 drużyn)	**5 811,26**
4	IV Powiatowy Konkurs Ekologiczny.	108 uczniów, 20 nauczycieli z 19 szkół	**11 543,29**
	Razem	**1 299 osób**	**37 111,65**

Tabela 41 Zadania bieżące, z zakresu edukacji ekologicznej realizowane w 2019 r.

Lp.	Zadanie	Dane liczbowe	Koszt w zł
1	Sprzątanie terenów leśnych	Zakupy w ramach sprzątania lasów we współpracy z Kołem Łowieckim Artemida i Gminą Poświętne: Worki – 200 szt., rękawiczki – 50 szt.	245,26

2	Ochrona powietrza	10 szt. mierników monitorowało stale jakość powietrza na terenie powiatu (abonament do końca 2019 r. i abonament na 2020 r).	10 295,10
3	Zagrożenia związane z wolno żyjącymi dzikami c.d. z 2018 r.	Nagrody dla szkoły, która zebrała najwięcej żołędzi (bidony - 338 szt. oraz klocki Bamp – 1 zestaw)	6 456,41
4	Budowa wiaty rowerowej przy budynku Starostwa przy ul. Prądzyńskiego	Zamontowano wiatę rowerową z możliwością parkowania 10 rowerów	15 682,50
5	Urządzenie infrastruktury terenowej, służącej edukacji przyrodniczej w miejscowości Zielonka, powiat wołomiński	Zadanie: Urządzenie infrastruktury terenowej, służącej edukacji przyrodniczej przy DPS w Zielonce (prace leśne, montaż tablic i wiaty, warsztaty, tablice sponsorskie) Tablice i wiata przy DPS w Zielonce (zadanie dotowane przez WFOŚiGW dotacja 29 309,20 zł)	70 683,47
6	Migracja dzików w tereny zurbanizowane Przyczyny i zagrożenia	27 prelekcji, w których udział wzięło 2 512 osób	W ramach bieżącej działalności
7	Zagrożenie zdrowia i życia ludzi i zwierząt w zanieczyszczonym środowisku	15 prelekcji, w których udział wzięło 1 410 osób	
8	Zakup gadżetów promocyjnych dla uczestników akcji edukacyjnych	Odblaski - 700 szt. Torby bawełniane – 400 szt.	8 253,30
		Razem:	**131 616,04**

Opis wykonanych zadań z zakresu edukacji ekologicznej w 2019 roku:

IV Rodzinny Konkurs Ekologiczny 2018 (kontynuacja w 2019 r.)
Konkurs był skierowany do rodzin z terenu powiatu wołomińskiego. W konkursie brało udział 46 osób z 13 drużyn. Drużyny biorące udział w konkursie brały udział w trzech warsztatach ekologicznych. Warsztaty nr 3 odbyły się 9 marca 2019 r., a ich tematyka dotyczyła funkcjonowania ekosystemów, zależnościach między organizmami i środowiskiem, warunków zachowania równowagi przyrodniczej i bioróżnorodności, obowiązki opiekuna zwierząt.

IV Powiatowy Konkurs Ekologiczny:
Celem konkursu było podniesienie świadomości ekologicznej, budowanie postaw proekologicznych oraz poszerzenie wiedzy o środowisku przyrodniczym i ekologii, wśród dzieci, młodzieży i nauczycieli. Do udziału w konkursie zgłosiło się w sumie 27 czteroosobowych drużyn ze szkół funkcjonujących na terenie powiatu wołomińskiego. Szkoły, z których drużyny zajęły I miejsce w swoich kategoriach, otrzymały pomoce

dydaktyczne. Zakupiono następujące nagrody: teleskopy wraz z filtrami księżycowymi (8 szt.), książki „Poradnik obserwatora nocnego nieba" (8 szt.), torby sportowe (36 szt.), gry planszowe „Fauna" (8 szt.), książki dla szkół uczestniczących w konkursie (136 książek o tematyce przyrodniczej). Koszt 11 543,29 zł.

Choinki za elektrośmieci

W dniu 14 grudnia 2019 r. miała finał przedświąteczna akcja ekologiczna, przygotowana przez Starostwo Powiatowe w Wołominie. W Powiatowym Centrum Dziedzictwa i Twórczości w Wołominie odbyła się VI zbiórka „elektrośmieci". Mieszkańcy naszego powiatu, którzy wzięli udział w akcji, otrzymali choinki w doniczkach, w zamian za przyniesiony zużyty sprzęt elektryczny i elektroniczny.

W wyniku akcji zebrano ok. 21 m^3 odpadów i rozdano 380 sztuk świątecznych drzewek, które w okresie wiosennym mają szansę być przesadzone do ziemi. Koszt 12 558,00 zł.

Akcja sprzątania terenów leśnych

Starostwo Powiatowe w Wołominie, we współpracy z Kołem Łowieckim „Artemida", przeprowadziło akcję sprzątania terenów leśnych. Starostwo zabezpieczyło rękawice 50 szt. oraz worki do zbierania śmieci 200 szt., i chwytaki. Gmina Poświętne podstawiła kontener i zapewniła odbiór zebranych odpadów. W sprzątaniu wzięło udział 14 osób, w tym 11 członków Koła Łowieckiego „ARTEMIDA" z siedzibą w Kobyłce, które dzierżawi obwód łowiecki nr 347. Efektem 5-godzinnego sprzątania było uprzątnięcie dzikich wysypisk pomiędzy Majdanem, Mostówką, Ręczajami Polskimi i Kolnem. Zebrano 2 kontenery odpadów. Koszt 245,26 zł.

XVI Konkurs dla dzieci o tematyce ekologicznej (w 2019 r. „ECO MY – ograniczamy odpady w powiecie wołomińskim")

Konkurs plastyczny pn. „Proste zasady, by pokonać odpady", był realizowany przez Wydział Ochrony Środowiska, w ramach akcji „ECO MY – ograniczaMY odpady w powiecie wołomińskim". Akcja miała na celu podniesienie poziomu wiedzy wśród dzieci oraz nauczycieli, na temat konieczności ograniczania ilości wytwarzanych odpadów i prawidłowego postępowania z nimi w gospodarstwach domowych, a w szczególności właściwej segregacji. W konkursie wzięło udział 730 dzieci ze szkół podstawowych, funkcjonujących na terenie powiatu wołomińskiego. Do etapu powiatowego zakwalifikowano 62 prace.

Budowa wiaty rowerowej

W ramach zadania wykonano nową nawierzchnię pod wiatę (kostka brukowa), przy budynku Starostwa Powiatowego w Wołominie, ul. Prądzyńskiego, zamontowano wiatę oraz 5 szt. stojaków do parkowania rowerów, w kształcie odwróconej litery U. Koszt 15 682,50 zł.

Łącznie zrealizowano 10 różnorodnych akcji i konkursów z zakresu edukacji ekologicznej. Wzięło w nich udział ponad 1 700 osób – głównie dzieci i młodzieży, ale także rodzin, nauczycieli, myśliwych.

Mierniki do pomiaru jakości powietrza AIRLY

W związku z problemem narastającego smogu, na terenie powiatu wołomińskiego przedłużono do końca 2019 r. umowę na pobieranie danych pomiarowych z sensorów mierzenia jakości w systemie AIRLY, które służą do pomiaru: temperatury, wilgotności, ciśnienia, pyłów zawieszonych PM1, PM2.5 i PM10. Mierniki, w ilości 10 szt., zostały rozmieszczone tak, aby uzupełnić istniejącą już częściowo sieć tych punktów na terenie powiatu. Pod koniec 2019 r. przedłużono umowę na następny rok 2020.
Koszt: 10 295,10 zł

3.4. CEL STRATEGICZNY 4 TWORZENIE WARUNKÓW DLA ZRÓWNOWAŻONEGO ROZWOJU FUNKCJI TURYSTYCZNEJ POWIATU WOŁOMIŃSKIEGO

3.4.1. Wspieranie rozwoju turystyki w oparciu o dziedzictwo historyczne i kulturowe

W Pałacu w Chrzęsnem organizowane były wydarzenia z obszaru sztuk plastycznych, nawiązujące do artystycznych tradycji miejsca. Były to wystawy malarstwa, rzeźby, ceramiki wyrobów sztuki użytkowej, a także plenery i warsztaty realizowane w tych dziedzinach. Ważną część oferty stanowiły koncerty, w sposób szczególny obejmujące muzykę dawną, klasyczną oraz jazz i muzykę współczesną. Wydarzenia kulturalne realizowane na terenie powiatu wpisywały się w ważne historyczne rocznice oraz nawiązywały do wydarzeń patriotycznych i regionalnych, promując wartości ogólnopolskie oraz dorobek dziedzictwa Ziemi Wołomińskiej.

III edycja „POLSKA - SKRZYDŁA CHWAŁY. Razem chronimy Rodzinę” odbyła się w dniach 1-2 czerwca 2019 r. na terenie Zespołu pałacowo-parkowego w Chrzęsnem. To spotkanie dla całych rodzin. Z całej Polski, Ukrainy i Białorusi zjechali husarze, rajtarzy, Kozacy, Tatarzy, hajducy i inni wojacy reprezentowani przez grupy rekonstruktorów odtwarzających historię Polski z XVII wieku. Wydarzenie budziło ogromne zainteresowanie polską historią pokazaną w sposób żywy i interesujący. Główną osią wydarzenia były

Fot. 37 Inscenizacja historyczna

dwudniowe rekonstrukcje historyczne z udziałem ponad 150 rekonstruktorów, w tym około 50 rekonstruktorów konnych. Organizatorami tego wydarzenia był Powiat Wołomiński oraz Fundacja Skrzydła Chwały, zaś Minister Obrony Narodowej pan Mariusz Błaszczak objął je honorowym patronatem. Było to spotkanie dedykowane dla całych rodzin. Wydarzenie zgromadziło kilka tysięcy osób.

Pałac w Chrzęsnem przyłączył się do ogólnopolskiej akcji pt.: ***NARODOWE CZYTANIE***, której patronuje Prezydent RP Andrzej Duda z Małżonką. W 2019 r. do narodowego czytania wybranych zostało osiem nowel: "Dobra pani" Elizy Orzeszkowej, "Dym" Marii Konopnickiej, "Katarynka" Bolesława Prusa, "Mój ojciec wstępuje do strażaków (ze zbioru: "Sanatorium pod Klepsydrą") Bruno Schulza, "Orka" Władysława Stanisława Reymonta, "Rozdzióbią nas kruki, wrony…" Stefana Żeromskiego, "Sachem" Henryka Sienkiewicza i "Sawa" (z cyklu: "Pamiątki Soplicy") Henryka Rzewuskiego.

Fot. 38 Narodowe czytanie w pałacu w Chrzęsnem

Fot. 39 Czytaniu noweli towarzyszył koncert kwartetu smyczkowego IVY QUARTET w składzie: Nina Górska - I skrzypce, Weronika Zielińska - II skrzypce, Ewy Kuśnierz - altówka oraz Aleksandra Jankowska- wiolonczela.

12 września, w pałacowej sali koncertowej, odczytane zostały nowele Henryka Rzewuskiego "Sawa" (z cyklu: Pamiątki Soplicy). W roli lektorów wystąpili: Wojewoda Mazowiecki Zdzisław Sipiera, Senator RP prof. Jan Żaryn, Starosta Wołomiński Adam Lubiak, Wicestarosta Wołomiński Robert Szydlik oraz Radni powiatowi: Przewodniczący Komisji Edukacji, Sportu i turystyki Piotr Borczyński, Przewodniczący Komisji Dziedzictwa Narodowego, Kultury i Współpracy z JST Robert Roguski.

Koncert jazzowy Tomasz Kudyk Kwintet (cykl Chrzęsne na Jazzowo) 27 stycznia 2019 r. Zespół występujący w Pałacu w Chrzęsnem plasuje się na szczytach europejskiej sceny jazzowej. Istnieje od ponad 20 lat, koncertując na terenie Polski, Europy oraz w różnych zakątkach świata. W niedzielnym koncercie wybrzmiały utwory z wydanych wcześniej pięciu płyt, ale też kompozycje nowe, które znajdą się na kolejnej płycie. Pałacowa publiczność wysłuchała kompozycji Tomasza Kudyka – trębacza, lidera grupy, któremu towarzyszyli znakomici wirtuozi: Bartłomiej Prucnal – saksofon, Mateusz Pałka – fortepian, Maciej Adamczak – kontrabas i Dawid Fortuna – perkusja.

Fot. 40 Tomasz Kudyk Kwintet

Bajki moje niezwykłe – warsztaty dla dzieci, 8 stycznia-1 lutego 2019, W pierwszym tygodniu zimowych ferii, w pałacowym Spichlerzu odbywały się warsztaty literacko-plastyczne pt. „Bajki moje niezwykłe". Celem warsztatów było poznanie bajek, również nieznanych autorów, pisanie bajek i tworzenie do nich ilustracji.

Fot. 41 Ilustracje do bajek wykonane przez dzieci uczestniczące w warsztatach

Wernisaż wystawy Pawła Łyjaka

W sobotnie popołudnie, 2 lutego 2019 r., we wnętrzach Pałacu w Chrzęsnem goszczono **młodego artystę Pawła Łyjaka**. W kameralnym gronie zgromadzonych gości artysta opowiedział o swojej twórczości. Różnorodne techniki zastosowane w prezentowanych pracach, m.in. akwatinty, akwaforty czy druku cyfrowego, odzwierciedlają ogromne pokłady emocji artysty, jego relacje z bliższym czy dalszym otoczeniem. **Emocje te są ”zaklęte”, jak mówi młody grafik, „w kształtach osób mu bliskich”.**

Fot. 42 Paweł Łyjak

Warsztaty ceramiczne, 15 lutego-7 czerwca 2019 r. (9 spotkań)

W piątek wieczorem 7 czerwca 2019 r. zakończyły się w Pałacu warsztaty ceramiczne, które od lutego prowadziła ceramiczka Wanda Wolf. Podczas ostatnich zajęć w specjalnym piecu zostały wypalone prace uczestników, a na koniec zaimprowizowano wystawę polową. Warsztaty ceramiczne w Pałacu zostały sfinansowane ze środków Powiatu Wołomińskiego.

Fot. 43 Uczestnicy warsztatów ceramicznych

Koncert Zimowy pt. Mężczyzna prawie idealny – Artur Gotz, 24 lutego 2019 r.

Fot. 44 Andrzej Gotz z zespołem

W niedzielne popołudnie do pałacowych wnętrz w Chrzęsnem przybyli licznie widzowie, którzy na żywo mogli obejrzeć recital Artura Gotza o intrygującym tytule „Mężczyzna prawie idealny". Wokaliście towarzyszyli: Dawid Ludkiewicz na instrumentach klawiszowych oraz Łukasz Jerzykowski na gitarze basowej. Słowa i muzykę do wykonywanych utworów napisała Agnieszka Chrzanowska,

Warsztaty muzyczne (4 spotkania w soboty: 2.03, 6.04, 4.05, 1.06 2019 r.).

Fot. 45 Patrycja Grecka z uczestnikami warsztatów.

Celem warsztatów była popularyzacja sztuki wyższej, w radosnej i w swobodnej atmosferze. Już na pierwszych zajęciach uczestnicy zapoznali się ze skrzypcami zarówno klasycznymi, jak i elektronicznymi. Zajęcia dedykowane były zarówno dzieciom, jak i dorosłym. Patrycja Grecka jest uznanym i cenionym pedagogiem. Doskonaliła swoje umiejętności zarówno w Polsce jak i poza jej granicami, występowała jako solistka i kameralistka m.in. w Polsce, Finlandii, Niemczech, Włoszech, Holandii, Słowenii, Szwecji, Norwegii, Francji. Współpracowała z wieloma orkiestrami m.in. Warszawską Orkiestrą Symfoniczną w Nordernay, Płocką Orkiestrą Symfoniczną im. W. Lutosławskiego, Orkiestrą Teatru Operowego w Poznaniu.

Letni plener malarski dla dzieci „Słońce dzieciństwa” + Finisaż plenerów artystycznych – „Słońce dzieciństwa” i „Ślady Twe rozwiał wiatr”, 1-6 lipca 2019 r.

W dniach od 1 do 6 lipca, na terenie Pałacu w Chrzęsnem odbyły się warsztaty plastyczne dla najmłodszych pt.: "Słońce dzieciństwa". Mniejsi i więksi twórcy pracowali pod kierunkiem znanych artystów – Bartka Jarmolińskiego i Pawła Łyjaka. Wytwory nieograniczonej dziecięcej fantazji opanowały parkowe drzewa, kwiaty, pałacowe mury... Tak rozpoczął się finisaż warsztatów pt. SŁOŃCE DZIECIŃSTWA (6 lipca). A potem... w pałacowych wnętrzach można było obejrzeć prace malarskie profesjonalistów zaproszonych do udziału w tegorocznym projekcie. Założeniem było odniesienie do Pałacu, jak i do osób związanych z historią tegoż miejsca, wśród których znalazły się osobowości trwale wpisane w obszar polskiej kultury i sztuki. Wśród przedstawień znalazły się postacie: Cypriana Kamila Norwida, Tadeusza i Miłosza Kotarbińskich czy Wincentyny Karskiej. Nie mogło zabraknąć też odniesień do obrazów Władysława Podkowińskiego. Autorzy prezentowanych prac to: Jolanta Caban, Małgorzata Chwiałkowska, Bartek Jarmoliński, Paweł Łyjak, Mirosław Miroński, Marta Pabian i Hanna Reszka.

Fot. 46 Uczestnicy pleneru dla dzieci

Obchody 100-lecia Powstania Policji Państwowej w Powiecie Wołomińskim, 13 lipca 2019 r. Wśród przybyłych gości znaleźli się Jego Ekscelencja Biskup Marek Solarczyk, Wojewoda Mazowiecki Zdzisław Sipiera, Komendant Stołeczny Policji Nadinspektor Paweł Dobrodziej, radni Sejmiku Mazowieckiego, członkowie zarządu i radni Powiatu Wołomińskiego, wójtowie, burmistrzowie i radni gmin, przedstawiciele służb mundurowych i instytucji oraz licznie przybyli członkowie rodzin funkcjonariuszy Policji i mieszkańcy. Podczas obchodów wręczono odznaczenia resortowe, akty mianowania na wyższe stopnie, oraz uhonorowano specjalnie przygotowanym na jubileusz 100-lecia powstania Policji Państwowej medalem okolicznościowym policjantów i pracowników wołomińskiej Komendy oraz przedstawicieli samorządów i zaproszonych gości.

Fot. 47 Obchody 100-lecia Powstania Policji Państwowej w Powiecie Wołomińskim

Dodatkowo wszyscy zgromadzeni mogli udać się na piknik rodzinny zorganizowany przez Komendę Powiatową Policji w Wołominie oraz Powiat Wołomiński.

Dla mieszkańców przygotowano stoiska policyjne, w tym stoisko KPP Wołomin z atrakcjami dla najmłodszych w tym kolorowanki, odblaski dla dzieci, prezentacja umundurowania i wyposażenia Policjanta w tym broń służbowa, tajniki pracy technika kryminalistyki (zbieranie śladów w miejscu zdarzenia), prezentacja policyjnych radiowozów i motocykli, oraz łodzi motorowej użytkowanej przez Komisariat Specjalistyczny Rzeczny w Warszawie.

Stoisko funkcjonariuszy stołecznego Wydziału Ruchu Drogowego, prezentacja koni służbowych i pokaz wyszkolenia psów służbowych w wykonaniu funkcjonariuszy Wydziału Wywiadowczo-Patrolowego stołecznej Policji. Stoisko Straży Pożarnej w tym prezentacja udzielania pierwszej pomocy z praktycznym szkoleniem w wykonaniu Strażaków Ochotników z OSP Zielonka. Stoisko Straży Ochrony Kolei, Wojskowego Instytutu Technicznego Uzbrojenia w Zielonce. W budynku pałacu w Chrzęsnem uczestnicy obchodów mogli zobaczyć wystawę poświęconą pamięci wielkiego człowieka i oficera Policji Państwowej, Komendanta Policji m.st. Warszawy w latach 1934-1939 i Komendanta Głównego Państwowego Korpusu Bezpieczeństwa, ale przede wszystkim patriotę, żołnierza i policjanta Niepodległej – podinspektora Mariana Kozielewskiego, który od 9 stycznia 2019 roku jest Patronem stołecznych policjantów.

Spotkanie Wojewody Mazowieckiego z samorządowcami z Powiatu Wołomińskiego – Inwestycje drogowe w ramach Funduszu Dróg Samorządowych, 26 września 2019 r.

Fot. 48 Samorządowcy Powiatu Wołomińskiego z symbolicznymi czekami

Wojewoda Mazowiecki Zdzisław Sipiera w obecności Wiceministra Infrastruktury Andrzeja Bittela oraz Posła na Sejm RP Piotra Uścińskiego wręczył Burmistrzom i Wójtom z Powiatu Wołomińskiego symboliczne promesy potwierdzające otrzymanie przez Powiat Wołomiński (i daną gminę) dofinansowania z Urzędu Wojewódzkiego w ramach Funduszu Dróg Samorządowych. Podczas spotkania Starosta Adam Lubiak i Wicestarosta Robert Szydlik wręczyli Wojewodzie Nagrodę Starosty Wołomińskiego za zasługi na rzecz rozwoju powiatu wołomińskiego.

Niedziela z historią – impreza plenerowa, 6 października 2019 r.

Piknik historyczny *Niedziela z historią* – Pamięci Walczącym o Niepodległość. Uczestnicy wydarzenia mogli posłuchać muzyki w wykonaniu: Michała Steciaka, Macieja Wróblewskiego, Anny Przybysz z zespołem TRIODEON, Norberta „Smoła" Smolińskiego z zespołu Contra Mundum, Bartasa Szymoniaka BeatRock i młodzieży pięknie wykonującej pieśni i piosenki patriotyczne. Koncertom towarzyszyły pokazy grup rekonstrukcyjnych, wystawa o tematyce niepodległościowej, stanowiska zręcznościowe oraz konkursy z nagrodami. Organizacja pikniku została dofinansowana ze środków Narodowego Centrum Kultury w ramach projektu „Kultura - Interwencje 2019" w kwocie 84 000,00 zł

Fot. 49 Piosenki patriotyczne w wykonaniu młodzieży

CYKL *Chrzęsne chrzęści literaturą* IV edycja Ocali nas przyroda (5 spotkań – październik-grudzień)

IV edycja cyklu *Chrzęsne chrzęści literaturą* pt. „Ocali nas przyroda" dla dzieci i młodzieży ze szkół podstawowych i średnich z terenu powiatu wołomińskiego. Spotkania w formie projekcji filmów przyrodniczych (np. Beaty Hyży-Czołpińskiej z TVP Białystok), wystaw i warsztatów, m.in. z Arkadiuszem Szarańcem (autorem książek o przyrodzie), Anną Kamińską (pisarką, autorką książek o Puszczy Białowieskiej i bestsellerowych książek biograficznych – np. Simony Kossak), Jarosławem Mikołajewskim, Elą Wasiuczyńską, grafikiem Tomaszem Samojlikiem, botaniczką i poetką Urszulą Zajączkowską.

Fot. 50 Plakat promujący wydarzenia

Tabela 42 Kalendarz wydarzeń realizowanych w 2019r. w ramach współorganizacji z zakresu kultury i sportu procedowanych przez Pałac w Chrzęsnem.

Wydarzenie	Data
STYCZEŃ	
Koncert jazzowy Tomasz Kudyk Kwintet (cykl Chrzęsne na Jazzowo)	27 stycznia 2019
Bajki moje niezwykłe – warsztaty dla dzieci	28-30, 31 stycznia +1 lutego 2019
LUTY	
Wernisaż wystawy Pawła Łyjaka	2 lutego 2019
Warsztaty ceramiczne -	15 lutego-7 czerwca 2019 (9 spotkań)
Warsztaty ceramiczne	22 lutego 2019
Mężczyzna prawie idealny - Koncert Zimowy – Artur Gotz	24 lutego 2019
MARZEC	
Warsztaty muzyczne 1	2 marca 2019
Warsztaty ceramiczne	8 marca 2019
Koncert na Dzień Kobiet - Adam Rymarz (wokal) i Lena Ledoff (fortepian)	8 marca 2019
Zwiedzanie Pałacu - Grupa p. Echausta z Warszawy	9 marca 2019
Warsztaty ceramiczne	22 marca 2019
Koncert jazzowy Maciej Fortuna Ragnar (cykl Chrzęsne na Jazzowo)	24 marca 2019
Wernisaż malarstwa Anety Saks	24 marca 2019
KWIECIEŃ	
Warsztaty ceramiczne	5 kwietnia 2019
Warsztaty muzyczne 2	6 kwietnia 2019
Warsztaty tematyczne Wiosna	12 kwietnia 2019
Warsztaty ceramiczne	26 kwietnia 2019
Koncert Wiosenny: Projekt Krajewski - Piotr Rodowicz TRIO	28 kwietnia 2019
MAJ	
Warsztaty muzyczne 3	4 maja 2019
Spotkanie z Emilią Krakowską	4 maja 2019
Zwiedzanie Pałacu - grupa seniorów z Mińska Maz.	11 maja 2019
Warsztaty ceramiczne	17 maja 2019
Majówka + Wystawa malarstwa	19 maja 2019

prof. Zdzisławy Ludwiniak	
Zwiedzanie Pałacu - Słuchacze UTW z Wołomina	20 maja 2019
Zwiedzanie Pałacu - Uczestnicy zjazdu Szkół im. Jana Pawła II z całej Polski w Tłuszczu	25 maja 2019
Warsztaty ceramiczne	31 maja 2019
CZERWIEC	
Polska Skrzydła Chwały - Dzień Dziecka	1-2 czerwca 2019
Warsztaty muzyczne 4	1 czerwca 2019 (sobota) – ostatnie spotkanie połączone z Dniem Dziecka
Warsztaty ceramiczne	7 czerwca 2019
Zwiedzanie Pałacu - Rajd rowerowy z Tłuszcza	8 czerwca 2019
IV Koncert Młodych Talentów	15 czerwca 2019
Festiwal Piosenek Anny German -wykonawcy z Białorusi	16 czerwca 2019
Warsztaty tematyczne Lato	19 czerwca 2019
Wystawa rzeźby Magdaleny Karłowicz	23 czerwca 2019
Koncert w Plenerze - Marek Napiórkowski TRIO (cykl Chrzęsne na Jazzowo)	23 czerwca 2019
Plener malarski „Ślady Twe rozwiał wiatr". Portrety (dorośli)	24-29 czerwca 2019
LIPIEC	
Letni plener malarski dla dzieci „Słońce dzieciństwa" + Finisaż plenerów artystycznych – „Słońce dzieciństwa" i „Ślady Twe rozwiał wiatr"	1-6 lipca 2019 6 lipca 2019 – finisaż
Obchody 100-lecia Powstania Policji Państwowej	13 lipca 2019
Ogólnopolski Planer Ceramiczny Azymut Chrzęsne IV (finisaż i wystawa Z Ziemi) oraz koncert Joanny Bejm i Sebastiana Iwanowicza	15-28 lipca 2019 28 lipca 2019 – finisaż i koncert
SIERPIEŃ	
Organizacja obchodów 97. rocznicy bitwy warszawskiej 1920 Ossów	14-15 sierpnia 2019
V Ogólnopolski Plener Malarsko-Fotograficzny – wernisaż prac uczestników pleneru i koncert Małgorzaty Marczyk oraz Wojciecha Urbanowskiego	27 lipca–6 sierpnia 4 sierpnia 2019
Zwiedzanie Pałacu - podopieczni PULMO WOŁOMIN	21 sierpnia 2019
Zwiedzanie Pałacu- Seniorzy UTW z Halinowa	22 sierpnia 2019
Organizacja dożynek dieciezjalno-powiatowo-gminnych	27 sierpnia 2019
WRZESIEŃ	
Narodowe czytanie (udział radnych powiatowych) + koncert kwartetu smyczkowego	12 września 2019
Zwiedzanie Pałacu - grupa seniorów z przewodnikiem – p. Wiesławą Dłubak-Bełdycką	21 września 2019
Wystawa Marka Zalewskiego pt.:"*Owoce nocy i dni*"	22 września 2019
Koncert Nahorny TRIO (cykl Chrzęsne na Jazzowo)	22 września 2019
PAŹDZIERNIK	
Organizacja obchodów rocznicowych pobytu mjr Henryka Dobrzańskiego „*Hubala*" w Króbkach Górkach	1 października 2019
CYKL MIK – *Chrzęsne chrzęści literaturą* – KIM JEST BOHATER	3 października 2019
Warsztaty tematyczne Jesień	5 października 2019
Niedziela z historią - impreza plenerowa	6 października 2019
CYKL MIK – *Chrzęsne chrzęści literaturą* IV edycja (1 spotkanie)	17 października 2019
Zwiedzanie Pałacu - grupa seniorów	19 października 2019
Wystawa pt. Człowiek – Emocje - Natura - Karolina Lipka, Ewa Siarkiewicz, Janusz Poddenek	20 października 2019
KONCERT ANDRZEJ JAGODZIŃSKI TRIO – BACH (cykl Chrzęsne na Jazzowo)	20 października 2019
LISTOPAD	
CYKL MIK – *Chrzęsne chrzęści literaturą* (2 spotkanie)	7 listopada 2019
Wernisaż pt. Madonna uformowana w piękną całość –rysunki Marka Zalewskiego	17 listopada 2019
Koncert Krzysztofa Kiljańskiego	17 listopada 2019
Giełda programów kult. MOK MARKI	20 listopada 2019

CYKL MIK – *Chrzęsne chrzęści literaturą* IV edycja (3 spotkanie)	21 listopada 2019
GRUDZIEŃ	
CYKL MIK – *Chrzęsne chrzęści literaturą* IV edycja (4 spotkanie)	5 grudnia 2019
CYKL MIK – *Chrzęsne chrzęści literaturą* IV edycja (5 spotkanie)	12 grudnia 2019
CYKL MIK – *Chrzęsne chrzęści literaturą* IV edycja (zakończenie)	14 grudnia 2019
Warsztaty tematyczne Zima	19 grudnia 2019
Organizacja spotkania opłatkowego Samorządowców z terenu Powiatu Wołomińskiego	19 grudnia 2019
Koncert Przedsylwestrowy - Marcin Jajkiewicz i Anna Bystroń-Jajkiewicz	29 grudnia 2019

3.4.2. Rozwój i poprawa stanu infrastruktury turystyczno-rekreacyjnej

Zagospodarowanie turystyczne na terenie Gmin Dąbrówka i Radzymin.
Wniosek o dofinansowanie operacji został złożony 27.06.2017 r. w ramach konkursu ogłoszonego przez Lokalną Grupę Działania Zalew Zegrzyński. Przedsięwzięcie zostało wybrane do dofinansowania. Umowę o dofinansowanie inwestycji zawarto 21.03.2018 r. Zaś inwestycję wykonano w roku 2019. Operacja zakładała wybudowanie i wyposażenie dwóch ogólnodostępnych placów w urządzenia obejmujące: elementy siłowni pod chmurką, postój rowerowy ze stacją napraw, urządzenia placu zabaw, makiety ryb o charakterze edukacyjnym oraz utworzenie miejsca pracy dla osoby z obszaru objętego działaniem LGD ZZ. Zatrudniona osoba będzie przedstawicielem grupy defaworyzowanej określonej w LSR LGD ZZ.
Park rekreacji w Gminie Radzymin zlokalizowany jest w centrum miejscowości Stare Załubice, w pobliżu OSP oraz istniejącego placu zabaw dla dzieci. W ramach realizacji projektu zostały zamontowane:

- tabliczka informacyjna; ławki; stojak na rowery; stacja napraw rowerów; kosz na odchody zwierzęce;
- makiety ryb 3D;
- stół do tenisa stołowego;
- urządzenia siłowni zewnętrznej – biegacz + Orbitrek; wyciąg górny + wyciskanie; prasa nożna + wioślarz; ławka do ćwiczeń.

Fot. 51 Makiety ryb w Starych Załubicach

Fot. 52 Zestaw zabawowy w Kuligowie

Ogólnodostępny park rekreacji w gminie Dąbrówka zlokalizowany jest w miejscowości Kuligów. W ramach realizacji projektu zostały zamontowane:

- tabliczka informacyjna; ławki; stojaki na rowery; stacja napraw rowerów; kosz na śmieci; kosz na odchody zwierzęce;
- piaskownica;
- „orle gniazdo", „volans" - zestawy zabawowe;
- makiety – ryby w naturalnych rozmiarach;
- urządzenia siłowni zewnętrznej – biegacz + Orbitrek; wyciąg górny + wyciskanie; prasa nożna + wioślarz.

Zadanie zrealizowano w 2019 r. Na zakończenie odbyły się 2 festyny rodzinne w dniach 31.08. i 01.09.2019 r.
Koszt inwestycji – 491 372,94 zł. Przyznana kwota dotacji – 300 000,00 zł.

Urządzenie infrastruktury terenowej, służącej edukacji przyrodniczej przy DPS w Zielonce.

Zadanie polegało na stworzeniu infrastruktury terenowej, służącej edukacji ekologicznej z jednoczesnym przeprowadzeniem cyklu warsztatów.

Fot. 53 Tablica informacyjna "Wpływ człowieka na klimat, zjawisko smogu"'

W ramach zadania na działce nr ew. 62, obręb 5-40-06, położonej przy ul. Poniatowskiego 29 w Zielonce, zamontowano: 6 szt. tablic edukacyjnych, 3 szt. zestawów interaktywnych w formie tablic, 1 szt. zestawu interaktywnego w postaci słupka z kartami wiedzy oraz wiatę edukacyjną z dwoma ławostołami. Wszystkie ww. elementy tworzą ścieżkę edukacyjną liczącą ok. 400 m długości.

W 2019 r. przeprowadzono 11 dwugodzinnych warsztatów terenowych dotyczących zagadnień przedstawionych na ww. tablicach oraz wykorzystujących powstałą infrastrukturę.

W ramach realizacji zadania Powiat Wołomiński pokrył koszty wkładu własnego i transportu tablic 22 528,00 zł, wycinki drzew 18 000 zł, transportu jednej grupy uczestników warsztatów 540,00 zł, tablic sponsorskich 306,27 zł.
Koszt poniesiony przez Powiat Wołomiński: 41 374,27 zł. Dotacja z Wojewódzkiego Funduszu Ochrony Środowiska i Gospodarki Wodnej w ramach konkursu 2019-EE-1 „Zadania z zakresu edukacji ekologicznej": 29 309,20 zł.

Fot. 54 Baner WFOŚiGW

„Plac typu OSA Otwarte Strefy Aktywności przy DPS Zielonka".
Wniosek o dofinansowanie został złożony w dniu 28.02.2019 r. Zakres rzeczowy zadania obejmował przygotowanie projektu zagospodarowania terenu. Zakup i montaż następujących urządzeń: cztery zestawy urządzeń siłowych obejmujące twister 3-stanowiskowy, wyciąg górny i wyciskanie siedząc, rower stacjonarny i koła Tai Chi, Orbitrek i biegacz. Ponadto dwa stoły do gry w szachy i warcaby, dziesięć ławek z oparciem, osiem koszy na śmieci i tablica z regulaminem. Teren wokół OSA został obsadzony zielenią. Dodatkowo, w ramach projektu wokół stawu została wyznaczona trasa Nordic Walking.
Koszt zadania – 101 676,00 zł.

Fot. 55 Urządzenia Otwartej Strefy Aktywności

Przyznane dofinansowanie z Ministerstwa Sportu i Turystyki ze środków FRKF – 25 000,00 zł.

W celu poprawy bezpieczeństwa osób korzystających z Otwartej Strefy Aktywności starostwo zadbało również o wykonanie bariery oddzielającej staw od OSA.

Fot. 56 Stoły do gry w szachy i warcaby

Tężnia solankowa przy DPS w Zielonce.

W 2019 roku rozpoczęto inwestycję związaną z wybudowaniem tężni solankowej wraz z zagospodarowaniem terenu przy Domu Pomocy Społecznej w Zielonce. Został wyłoniony Wykonawca, z którym podpisano umowę na roboty budowlane. Termin zakończenia prac 20.06.2020 r.

3.4.3. Zagospodarowanie potencjału przyrodniczego dla rozwoju turystyki

Powiatowy Rajd Rowerowy z naturą i kulturą

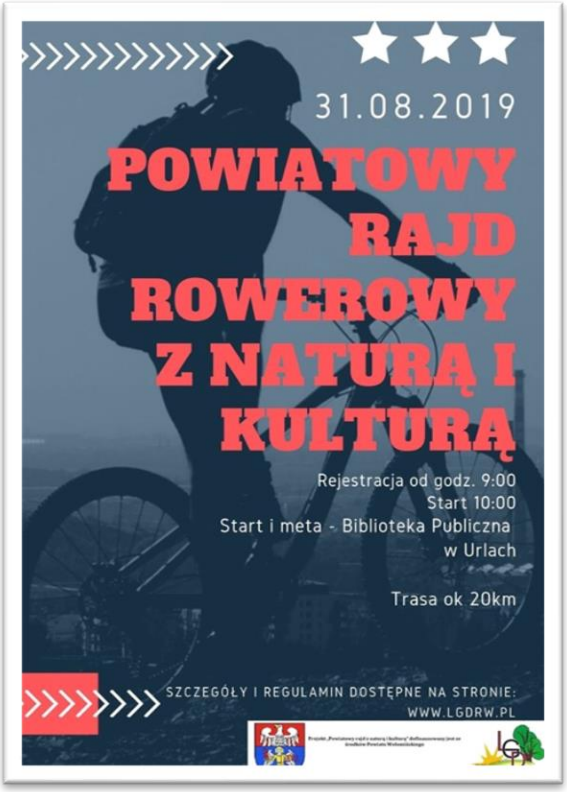

Rysunek 5 plakat promujący rajd rowerowy

W dniach 29 czerwca 2019 r. oraz 31 sierpnia 2019 r. zorganizowano dwa rajdy rowerowe. W rajdach, które odbywały się na terenie gmin Jadów i Strachówka łącznie wzięło udział ok. 100 osób. Poprzez organizację rajdów szlakami turystycznymi spopularyzowane zostały tereny tych gmin. Na trasie rajdu uczestnicy mieli odnaleźć punkty kontrolne i przystąpić do konkurencji sportowych lub odpowiedzieć na pytania na tematy historyczne, przyrodnicze, lub turystyczne, które sprawdzały wiedzę o Powiecie Wołomińskim. Osoby, które zebrały największą ilość punktów miały pierwszeństwo w wybieraniu nagrody. Najcenniejszą nagrodą był rower, Organizatorzy rajdu zapewnili także ubezpieczenie, opiekę medyczną. oraz posiłek. Rajd miał na celu: podniesienie poziomu wiedzy o historii Powiatu Wołomińskiego, jego atrakcyjności turystycznej i środowisku

naturalnym; propagowanie aktywnych form wypoczynku i zdrowego stylu życia. Rajd cieszył się dużym zainteresowaniem. Uczestnicy w obu terminach mieli do pokonania trasę o długości 20 km. Trasa prowadziła wzdłuż lokalnych atrakcji historycznych i przyrodniczych. Po rajdzie uczestnicy spotkali się przy ognisku.

Tramwaje wodne na pętli turystycznej wokół Jeziora Zegrzyńskiego

Zadanie polegało na uruchomieniu przeprawy promowej, pasażerskiej dla turystów pomiędzy kierunkami: Serock Jadwisin - Cupel (gmina Serock, powiat legionowski), - Popowo (gmina Somianka, powiat wyszkowski), - Kuligów (gmina Dąbrówka, powiat wołomiński), Arciechów - Załubice (gmina Radzymin, powiat wołomiński) – Serock Przeprawa taka w założeniu ma zamknąć i dopełnić pętlę rowerową wokół Zalewu Zegrzyńskiego, która dotychczas z przyczyn technicznych nie mogła być stworzona. Dwa tramwaje wodne (katamarany Albatros 1 i Albatros 2) odbywały regularne rejsy wokół Jeziora Zegrzyńskiego i przez rzekę Bug - po 3 rejsy we wszystkie soboty, niedziele i święta od soboty 8.06 do niedzieli 1.09.2019 roku oraz w dniach 20.06 i 15.08 (dodatkowe dni wolne od pracy). Katamarany „ALBATROS 1" i „ALBATROS 2" jednocześnie spełniały rolę Mobilnych Punktów Informacji Turystycznej, na których dostępne były materiały informacyjne i publikacje promocyjne podmiotów współfinansujących koszty przedsięwzięcia, w tym Powiatu Wołomińskiego. Powyższe działanie wpisuje się w realizację Strategii Rozwoju Powiatu Wołomińskiego do 2025 roku. Cel strategiczny nr 4 Tworzenie warunków dla rozwoju zrównoważonego rozwoju funkcji turystycznej Powiatu Wołomińskiego kierunki rozwoju: 4.1 Wspieranie rozwoju turystyki w oparciu o dziedzictwo historyczne i kulturowe, 4.2 Rozwój i poprawa stanu infrastruktury turystyczno-rekreacyjnej, 4.4 Zagospodarowanie potencjału przyrodniczego dla rozwoju turystyki

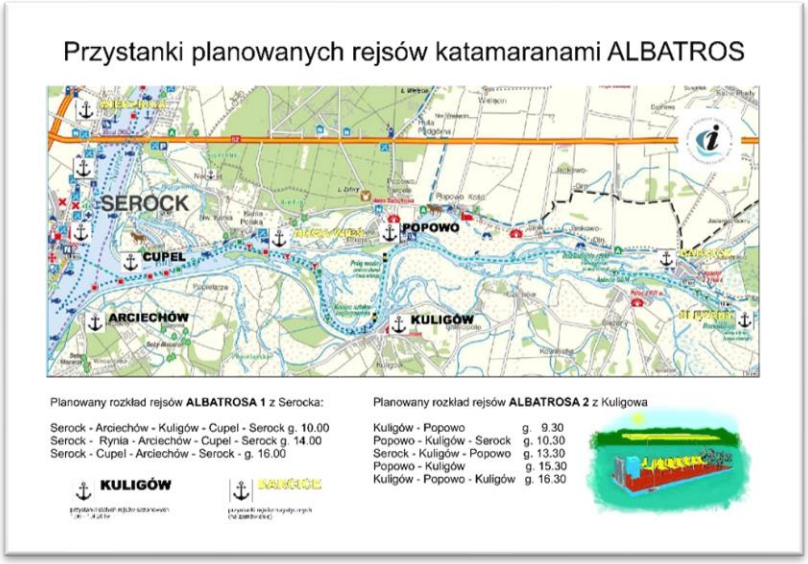

Rysunek 6 trasa kursowania katamaranów

Portal turystyczny Powiatu Wołomińskiego.

www.wyprawaznaturaikultura.com.pl

W 2019 roku na stronie internetowej odnotowano 81 919 wejść od ponad 15 tys. odwiedzających. W serwie SMS odnotowano liczbę zapisanych użytkowników 154, liczbę wysłanych SMS-ów 6 142.

Rysunek 7 logotyp turystyczny Powiatu Wołomińskiego

Tabela 43 Uchwały Rady Powiatu Wołomińskiego podjęte w 2019 roku

LP.	Nr uchwały	Kadencja 2018 - 2023, 2019 rok – Opis uchwały	Sposób wykonania
1	UCHWAŁA NR III-21/2019 z dnia 16.01.2019 r.	w sprawie Wieloletniej Prognozy Finansowej Powiatu Wołomińskiego na lata 2019-2031	Uchwała wchodzi w życie z dniem podjęcia.
2	UCHWAŁA NR III-22/2019 z dnia 16.01.2019 r.	w sprawie uchwalenia budżetu Powiatu Wołomińskiego na 2019 rok	Uchwała podlega publikacji w Dzienniku Urzędowym Województwa Mazowieckiego oraz na stronach internetowych Powiatu Wołomińskiego i wchodzi w życie z dniem podjęcia.
3	UCHWAŁA NR III-23/2019 z dnia 16.01.2019 r.	w sprawie zamiaru likwidacji internatu przy Zespole Szkół Techniczno-Zawodowych im. inż. Czesława Nowaka w Radzyminie przy al. Jana Pawła II 18 poprzez przekształcenie dotychczasowej struktury organizacyjnej szkoły	Uchwała wchodzi w życie z dniem podjęcia.
4	UCHWAŁA NR III-24/2019 z dnia 16.01.2019 r.	w sprawie utworzenia Szkoły Specjalnej Przysposabiającej do Pracy im. Marii Konopnickiej w Radzyminie z siedzibą przy ul. Komunalnej 8	Uchwała wchodzi w życie z dniem podjęcia.
5	UCHWAŁA NR III-25/2019 z dnia 16.01.2019 r.	w sprawie zatwierdzenia Rocznego Planu Pracy Komisji Rewizyjnej Rady Powiatu Wołomińskiego na 2019 rok	Uchwała wchodzi w życie z dniem podjęcia.
6	UCHWAŁA NR III-26/2019 z dnia 16.01.2019 r.	w sprawie desygnowania delegata na Zgromadzenie Ogólne Związku Powiatów Polskich	Uchwała wchodzi w życie z dniem podjęcia.
7	UCHWAŁA NR IV - 27/2019 z dnia 28.02.2019 r.	w sprawie przyjęcia Powiatowego Programu Rozwoju Pieczy Zastępczej na lata 2019-2021	Uchwała wchodzi w życie z dniem podjęcia.
8	UCHWAŁA NR IV - 28/2019 z dnia 28.02.2019 r.	w sprawie pomocy finansowej w ramach Programu polityki prorodzinnej w Powiecie Wołomińskim TAKrodzina.pl na realizację zadań Gminy Dąbrówka w zakresie zadań polityki prorodzinnej	Uchwała wchodzi w życie z dniem podjęcia. Uchwała zrealizowana zgodnie z podpisaną umową Nr 032.170.2019 z dnia 25.04.2019 r. i aneksem z dnia 13.09.2019 r.
9	UCHWAŁA NR IV - 29/2019 z dnia 28.02.2019 r.	w sprawie pomocy finansowej w ramach Programu polityki prorodzinnej w Powiecie Wołomińskim TAKrodzina.pl na realizację zadań Gminy Klembów w zakresie zadań polityki prorodzinnej	Uchwała wchodzi w życie z dniem podjęcia. Uchwała zrealizowana zgodnie z podpisaną umową Nr 032.152.2019 z dnia 16.04.2019 r.
10	UCHWAŁA NR IV - 30/2019 z dnia 28.02.2019 r.	w sprawie pomocy finansowej w ramach Programu polityki prorodzinnej w Powiecie Wołomińskim TAKrodzina.pl na realizację zadań Miasta Marki w zakresie zadań polityki prorodzinnej	Uchwała wchodzi w życie z dniem podjęcia. Uchwała zrealizowana zgodnie z podpisaną

			umową Nr 032.201.2019 z dnia 17.05.2019 r.
11	UCHWAŁA NR IV - 31/2019 z dnia 28.02.2019 r.	w sprawie pomocy finansowej w ramach Programu polityki prorodzinnej w Powiecie Wołomińskim TAKrodzina.pl na realizację zadań Gminy Poświętne w zakresie zadań polityki prorodzinnej	Uchwała wchodzi w życie z dniem podjęcia. Uchwała zrealizowana zgodnie z podpisaną umową Nr 032.182.2019 z dnia 07.05.2019 r.
12	UCHWAŁA NR IV - 32/2019 z dnia 28.02.2019 r.	w sprawie pomocy finansowej w ramach Programu polityki prorodzinnej w Powiecie Wołomińskim TAKrodzina.pl na realizację zadań Gminy Radzymin w zakresie zadań polityki prorodzinnej	Uchwała wchodzi w życie z dniem podjęcia. Uchwała zrealizowana zgodnie z podpisaną umową Nr 032.175.2019 z dnia 26.04.2019 r. i aneksem z dnia 10.12.2019 r.
13	UCHWAŁA NR IV - 33/2019 z dnia 28.02.2019 r.	w sprawie pomocy finansowej w ramach Programu polityki prorodzinnej w Powiecie Wołomińskim TAKrodzina.pl na realizację zadań Gminy Tłuszcz w zakresie zadań polityki prorodzinnej	Uchwała wchodzi w życie z dniem podjęcia. Uchwała zrealizowana zgodnie z podpisaną umową Nr 032.153.2019 z dnia 17.04.2019 r.
14	UCHWAŁA NR IV - 34/2019 z dnia 28.02.2019 r.	w sprawie pomocy finansowej w ramach Programu polityki prorodzinnej w Powiecie Wołomińskim TAKrodzina.pl na realizację zadań Miasta Ząbki w zakresie zadań polityki prorodzinnej	Uchwała wchodzi w życie z dniem podjęcia. Uchwała zrealizowana zgodnie z podpisaną umową Nr 032.178.2019 z dnia 29.04.2019 r.
15	UCHWAŁA NR IV - 35/2019 z dnia 28.02.2019 r.	w sprawie pomocy finansowej w ramach Programu polityki prorodzinnej w Powiecie Wołomińskim TAKrodzina.pl na realizację zadań Miasta Zielonka w zakresie zadań polityki prorodzinnej	Uchwała wchodzi w życie z dniem podjęcia. Uchwała zrealizowana zgodnie z podpisaną umową Nr 032.146.2019 z dnia 16.04.2019 r. i aneksem z dnia 28.11.2019 r.
16	UCHWAŁA NR IV - 36/2019 z dnia 28.02.2019 r.	w sprawie powierzenia Miastu Zielonka prowadzenia zadania publicznego z zakresu wspierania osób niepełnosprawnych	Uchwała wchodzi w życie z dniem podjęcia. Uchwała zrealizowana zgodnie z podpisaną umową Nr 032.200.2019 z dnia 16.05.2019 r.
17	UCHWAŁA NR IV - 37/2019 z dnia 28.02.2019 r.	zmieniająca uchwałę w sprawie powierzenia Gminie Marki zadania z zakresu dróg publicznych dotyczącego rozbudowy drogi powiatowej w ulicy Sosnowej i Tadeusza Kościuszki w Markach, na odcinku od drogi krajowej Nr 8 do granic miasta Marki	Uchwała wchodzi w życie z dniem podjęcia. Uchwała zrealizowana zgodnie z podpisanym porozumieniem Nr 71.2018 z dnia 27.04.2018 r.

18	UCHWAŁA NR IV - 38/2019 z dnia 28.02.2019 r.	w sprawie zmiany Statutu Szpitala Matki Bożej Nieustającej Pomocy w Wołominie	Uchwała wchodzi w życie z dniem podjęcia i została ogłoszona w Dz. Urz. Woj. Maz.
19	UCHWAŁA NR IV - 39/2019 z dnia 28.02.2019 r.	zmieniająca uchwałę w sprawie powołania Rady Społecznej Szpitala Powiatowego w Wołominie – Samodzielnego Zespołu Publicznych Zakładów Opieki Zdrowotnej	Uchwała wchodzi w życie z dniem podjęcia.
20	UCHWAŁA NR IV – 40/2019 z dnia 28.02.2019 r.	w sprawie oceny sytuacji ekonomiczno-finansowej Szpitala Matki Bożej Nieustającej Pomocy w Wołominie	Uchwała wchodzi w życie z dniem podjęcia.
21	UCHWAŁA NR IV – 41/2019 z dnia 28.02.2019 r.	zmieniająca Uchwałę Nr III-21/2019 Rady Powiatu Wołomińskiego z dnia 16 stycznia 2019r. w sprawie Wieloletniej Prognozy Finansowej Powiatu Wołomińskiego na lata 2019-2031	Uchwała wchodzi w życie z dniem podjęcia.
22	UCHWAŁA NR IV – 42/2019 z dnia 28.02.2019 r.	zmieniająca Uchwałę Nr III-22/2019 Rady Powiatu Wołomińskiego z dnia 16 stycznia 2019 r. w sprawie uchwalenia budżetu Powiatu Wołomińskiego na 2019 rok	Uchwała wchodzi w życie z dniem podjęcia.
23	UCHWAŁA NR IV – 43/2019 z dnia 28.02.2019 r.	w sprawie rozpatrzenia skargi na Starostę Wołomińskiego	Uchwała wchodzi w życie z dniem podjęcia. Rada uznała skargę za bezzasadną.
24	UCHWAŁA NR IV – 44/2019 z dnia 28.02.2019 r.	w sprawie rozpatrzenia skargi na Starostę Wołomińskiego	Uchwała wchodzi w życie z dniem podjęcia. Rada uznała skargę za bezzasadną.
25	UCHWAŁA NR IV – 45/2019 z dnia 28.02.2019 r.	w sprawie rozpatrzenia petycji dotyczącej uruchomienia linii dziennej autobusów niskopodłogowych na trasie z Wołomina do Warszawy	Uchwała wchodzi w życie z dniem podjęcia. Rada nie uwzględniła petycji.
26	UCHWAŁA NR V – 46/2019 z dnia 28.03.2019 r.	zmieniająca Uchwałę Nr I-10/2018 Rady Powiatu Wołomińskiego z dnia 27 listopada 2018 r. w sprawie ustalenia liczby członków komisji stałych Komisji Rady Powiatu Wołomińskiego oraz ustalenia ich składu	Uchwała wchodzi w życie z dniem podjęcia.
27	UCHWAŁA NR V - 47/2019 z dnia 28.03.2019 r.	w sprawie powołania Rady Społecznej Szpitala Matki Bożej Nieustającej Pomocy w Wołominie	Uchwała wchodzi w życie z dniem podjęcia.
28	UCHWAŁA NR V – 48/2019 z dnia 28.03.2019 r.	w sprawie przekazania Wojewodzie Mazowieckiemu rocznej informacji z realizacji w 2018 roku „Powiatowego Programu Działań na Rzecz Osób Niepełnosprawnych w Powiecie Wołomińskim na lata 2016-2021”	Uchwała wchodzi w życie z dniem podjęcia.
29	UCHWAŁA NR V – 50/2019 z dnia 28.03.2019 r.	w sprawie rozpatrzenia skargi na Starostę Wołomińskiego	Uchwała wchodzi w życie z dniem podjęcia. Rada uznała skargę za bezzasadną.
30	UCHWAŁA NR V - 51/2019 z dnia 28.03.2019 r.	zmieniająca Uchwałę Nr XII-127/2015 Rady Powiatu Wołomińskiego z dnia 22 października 2015 r. w sprawie wyrażenia zgody na przystąpienie i realizację przez	Uchwała wchodzi w życie z dniem podjęcia.

		Powiat Wołomiński do projektu konkursowego realizowanego przez Samorząd Województwa Mazowieckiego w ramach regionalnego Programu Operacyjnego Województwa Mazowieckiego na lata 2014-2020 pn.: „Regionalne partnerstwo samorządów Mazowsza dla aktywizacji społeczeństwa informacyjnego w zakresie e-administracji i geoinformacji", zwanego projektem ASI	
31	UCHWAŁA NR V - 52/2019 z dnia 28.03.2019 r.	w sprawie powierzenia Gminie Dąbrówka zadania publicznego zarządzania drogami powiatowymi w zakresie utrzymania zieleni przydrożnej oraz chodników	Uchwała wchodzi w życie z dniem podjęcia. Uchwała zrealizowana zgodnie z podpisanym porozumieniem Nr 031.125.2019 z dnia 06.05.2019 r.
32	UCHWAŁA NR V - 53/2019 z dnia 28.03.2019 r.	w sprawie powierzenia Gminie Jadów zadania publicznego zarządzania drogami powiatowymi w zakresie utrzymania zieleni przydrożnej, chodników oraz rowów	Uchwała wchodzi w życie z dniem podjęcia. Uchwała zrealizowana zgodnie z podpisanym porozumieniem Nr 031.122.2019 z dnia 06.05.2019 r.
33	UCHWAŁA NR V – 54/2019 z dnia 28.03.2019 r.	w sprawie powierzenia Gminie Klembów zadania publicznego zarządzania drogami powiatowymi w zakresie utrzymania zieleni przydrożnej oraz chodników	Uchwała wchodzi w życie z dniem podjęcia. Uchwała zrealizowana zgodnie z podpisanym porozumieniem Nr 031.115.2019 z dnia 06.05.2019 r.
34	UCHWAŁA NR V - 55/2019 z dnia 28.03.2019 r.	w sprawie powierzenia Gminie Kobyłka zadania publicznego zarządzania drogami powiatowymi w zakresie utrzymania zieleni przydrożnej oraz chodników	Uchwała wchodzi w życie z dniem podjęcia. Uchwała zrealizowana zgodnie z podpisanym porozumieniem Nr 031.120.2019 z dnia 06.05.2019 r.
35	UCHWAŁA NR V - 56/2019 z dnia 28.03.2019 r.	w sprawie powierzenia Gminie Miastu Marki zadania publicznego zarządzania drogami powiatowymi w zakresie utrzymania zieleni przydrożnej oraz chodników	Uchwała wchodzi w życie z dniem podjęcia. Uchwała zrealizowana zgodnie z podpisanym porozumieniem Nr 031.123.2019 z dnia 06.05.2019 r.
36	UCHWAŁA NR V - 57/2019 z dnia 28.03.2019 r.	w sprawie powierzenia Gminie Poświętne zadania publicznego zarządzania drogami powiatowymi w zakresie utrzymania zieleni przydrożnej oraz chodników	Uchwała wchodzi w życie z dniem podjęcia. Uchwała zrealizowana zgodnie z podpisanym porozumieniem Nr 031.116.2019 z dnia 06.05.2019 r.

37	UCHWAŁA NR V - 58/2019 z dnia 28.03.2019 r.	w sprawie powierzenia Gminie Strachówka zadania publicznego zarządzania drogami powiatowymi w zakresie utrzymania zieleni przydrożnej, chodników oraz rowów	Uchwała wchodzi w życie z dniem podjęcia. Uchwała zrealizowana zgodnie z podpisanym porozumieniem Nr 031.121.2019 z dnia 06.05.2019 r.
38	UCHWAŁA NR V - 59/2019 z dnia 28.03.2019 r.	w sprawie powierzenia Gminie Tłuszcz zadania publicznego zarządzania drogami powiatowymi w zakresie utrzymania zieleni przydrożnej oraz chodników	Uchwała wchodzi w życie z dniem podjęcia. Uchwała zrealizowana zgodnie z podpisanym porozumieniem Nr 031.124.2019 z dnia 06.05.2019 r.
39	UCHWAŁA NR V - 60/2019 z dnia 28.03.2019 r.	w sprawie powierzenia Gminie Wołomin zadania publicznego zarządzania drogami powiatowymi w zakresie utrzymania zieleni przydrożnej oraz chodników	Uchwała wchodzi w życie z dniem podjęcia. Uchwała zrealizowana zgodnie z podpisanym porozumieniem Nr 031.119.2019 z dnia 06.05.2019 r.
40	UCHWAŁA NR V - 61/2019 z dnia 28.03.2019 r.	w sprawie powierzenia Miastu Ząbki zadania publicznego zarządzania drogami powiatowymi w zakresie utrzymania zieleni przydrożnej oraz chodników	Uchwała wchodzi w życie z dniem podjęcia. Uchwała zrealizowana zgodnie z podpisanym porozumieniem Nr 031.117.2019 z dnia 06.05.2019 r.
41	UCHWAŁA NR V - 62/2019 z dnia 28.03.2019 r.	w sprawie powierzenia Miastu Zielonka zadania publicznego zarządzania drogami powiatowymi w zakresie utrzymania zieleni przydrożnej oraz chodników	Uchwała wchodzi w życie z dniem podjęcia. Uchwała zrealizowana zgodnie z podpisanym porozumieniem Nr 031.118.2019 z dnia 06.05.2019 r.
42	UCHWAŁA NR V - 63/2019 z dnia 28.03.2019 r.	zmieniająca Uchwałę Nr III-21/2019 Rady Powiatu Wołomińskiego z dnia 16 stycznia 2019 r. w sprawie Wieloletniej Prognozy Finansowej Powiatu Wołomińskiego na lata 2019-2031	Uchwała wchodzi w życie z dniem podjęcia.
43	UCHWAŁA NR V - 64/2019 z dnia 28.03.2019 r.	zmieniająca Uchwałę Nr III-22/2019 Rady Powiatu Wołomińskiego z dnia 16 stycznia 2019 r. w sprawie uchwalenia budżetu Powiatu Wołomińskiego na 2019 rok	Uchwała wchodzi w życie z dniem podjęcia.
44	UCHWAŁA NR VI - 65/2019 z dnia 26.04.2019 r.	w sprawie utraty mocy Uchwały Nr IV-36/2019 Rady Powiatu Wołomińskiego z dnia 28 lutego 2019 r. w sprawie powierzenia Miastu Zielonka prowadzenia zadania publicznego z zakresu wspierania osób niepełnosprawnych	Uchwała wchodzi w życie z dniem podjęcia.
45	UCHWAŁA NR VI – 66/2019 z dnia 26.04.2019 r.	w sprawie udzielenia pomocy finansowej Miastu Zielonka na prowadzenie Klubu Osób Niepełnosprawnych „Muminki”	Uchwała wchodzi w życie z dniem podjęcia.

			Uchwała zrealizowana zgodnie z podpisaną umową Nr 032.200.2019 z dnia 16.05.2019 r.
46	UCHWAŁA NR VI - 67/2019 z dnia 26.04.2019 r.	w sprawie zatwierdzenia Regulaminu Rady Społecznej Szpitala Matki Bożej Nieustającej Pomocy w Wołominie	Uchwała wchodzi w życie z dniem podjęcia.
47	UCHWAŁA NR VI - 68/2019 z dnia 26.04.2019 r.	w sprawie wyrażenia zgody na przedłużenie wynajmu pomieszczenia w budynku głównym Szpitala Matki Bożej Nieustającej Pomocy w Wołominie z przeznaczeniem na sklep z zaopatrzeniem medycznym	Uchwała wchodzi w życie z dniem podjęcia.
48	UCHWAŁA NR VI - 69/2019 z dnia 26.04.2019 r.	w sprawie wyrażenia zgody na przedłużenie wynajmu pomieszczenia w budynku głównym Szpitala Matki Bożej Nieustającej Pomocy w Wołominie z przeznaczeniem na bar gastronomiczny	Uchwała wchodzi w życie z dniem podjęcia.
49	UCHWAŁA NR VI - 70/2019 z dnia 26.04.2019 r.	w sprawie zmiany Statutu Powiatowego Centrum Pomocy Rodzinie w Wołominie	Uchwała wchodzi w życie z dniem podjęcia.
50	UCHWAŁA NR VI– 71/2019 z dnia 26.04.2019 r.	w sprawie stwierdzenia likwidacji Gimnazjum Specjalnego im. Marii Grzegorzewskiej, wchodzącego w skład Zespołu Szkół Specjalnych w Ostrówku	Uchwała wchodzi w życie z dniem podjęcia – wykonana.
51	UCHWAŁA NR VI – 72/2019 z dnia 26.04.2019 r.	w sprawie stwierdzenia likwidacji Gimnazjum im. Cypriana Kamila Norwida, wchodzącego w skład Zespołu Szkół Ogólnokształcących w Radzyminie	Uchwała wchodzi w życie z dniem podjęcia – wykonana.
52	UCHWAŁA NR VI – 73/2019 z dnia 26.04.2019 r.	w sprawie stwierdzenia likwidacji Gimnazjum Specjalnego w Radzyminie przy ul. Komunalnej 8	Uchwała wchodzi w życie z dniem podjęcia – wykonana.
53	UCHWAŁA NR VI - 74/2019 z dnia 26.04.2019 r.	w sprawie utraty mocy Uchwały Nr III-24/2019 Rady Powiatu Wołomińskiego z dnia 16 stycznia 2019 r. w sprawie utworzenia Szkoły Specjalnej Przysposabiającej do Pracy im. Marii Konopnickiej w Radzyminie z siedzibą przy ul. Komunalnej 8	Uchwała wchodzi w życie z dniem podjęcia.
54	UCHWAŁA NR VI – 75/2019 z dnia 26.04.2019 r.	w sprawie stwierdzenia przekształcenia czteroletniego Technikum Zawodowego, wchodzącego w skład Zespołu Szkół Techniczno-Zawodowych im. inż. Czesława Nowaka w Radzyminie, w pięcioletnie Technikum, wchodzące w skład Zespołu Szkół Techniczno-Zawodowych im. inż. Czesława Nowaka w Radzyminie	Uchwała wchodzi w życie z dniem podjęcia – wykonana.
55	UCHWAŁA NR VI – 76/2019 z dnia 26.04.2019 r.	w sprawie stwierdzenia przekształcenia Zespołu Szkół Ogólnokształcących, w skład którego wchodzi trzyletnie Liceum Ogólnokształcące im. Cypriana Kamila Norwida, w czteroletnie Liceum Ogólnokształcące im. Cypriana Kamila Norwida w Radzyminie	Uchwała wchodzi w życie z dniem podjęcia – wykonana.
56	UCHWAŁA NR VI – 77/2019 z dnia 26.04.2019 r.	w sprawie stwierdzenia przekształcenia czteroletniego Technikum im. Krzysztofa Kamila Baczyńskiego, wchodzącego w skład Zespołu Szkół w Tłuszczu, w pięcioletnie Technikum im. Krzysztofa Kamila Baczyńskiego, wchodzące w skład Zespołu Szkół w Tłuszczu	Uchwała wchodzi w życie z dniem podjęcia – wykonana.

57	UCHWAŁA NR VI – 78/2019 z dnia 26.04.2019 r.	w sprawie stwierdzenia przekształcenia trzyletniego Liceum Ogólnokształcącego im. Krzysztofa Kamila Baczyńskiego, wchodzącego w skład Zespołu Szkół w Tłuszczu, w czteroletnie Liceum Ogólnokształcące im. Krzysztofa Kamila Baczyńskiego, wchodzące w skład Zespołu Szkół w Tłuszczu	Uchwała wchodzi w życie z dniem podjęcia – wykonana.
58	UCHWAŁA NR VI – 79/2019 z dnia 26.04.2019 r.	w sprawie stwierdzenia przekształcenia trzyletniego Liceum Ogólnokształcącego im. Bitwy Warszawskiej 1920 roku w Urlach w czteroletnie Liceum Ogólnokształcące im. Bitwy Warszawskiej 1920 roku w Urlach	Uchwała wchodzi w życie z dniem podjęcia – wykonana.
59	UCHWAŁA NR VI – 80/2019 z dnia 26.04.2019 r.	w sprawie stwierdzenia likwidacji Gimnazjum Specjalnego im. Ks. Jana Twardowskiego, wchodzącego w skład Zespołu Szkół Specjalnych w Wołominie	Uchwała wchodzi w życie z dniem podjęcia – wykonana.
60	UCHWAŁA NR VI – 81/2019 z dnia 26.04.2019 r.	w sprawie stwierdzenia przekształcenia czteroletniego Technikum Ekonomicznego, wchodzącego w skład Zespołu Szkół Ekonomicznych im. Stanisława Staszica w Wołominie, w pięcioletnie Technikum Ekonomiczne, wchodzące w skład Zespołu Szkół Ekonomicznych im. Stanisława Staszica w Wołominie	Uchwała wchodzi w życie z dniem podjęcia – wykonana.
61	UCHWAŁA NR VI – 82/2019 z dnia 26.04.2019 r.	w sprawie stwierdzenia przekształcenia czteroletniego Technikum, wchodzącego w skład Zespołu Szkół w Wołominie, w pięcioletnie Technikum, wchodzące w skład Zespołu Szkół w Wołominie	Uchwała wchodzi w życie z dniem podjęcia – wykonana.
62	UCHWAŁA NR VI – 83/2019 z dnia 26.04.2019 r.	w sprawie stwierdzenia przekształcenia trzyletniego zaocznego Liceum Ogólnokształcącego dla Dorosłych, wchodzącego w skład Zespołu Szkół w Wołominie, w czteroletnie zaoczne Liceum Ogólnokształcące dla Dorosłych, wchodzące w skład Zespołu Szkół w Wołominie	Uchwała wchodzi w życie z dniem podjęcia – wykonana.
63	UCHWAŁA NR VI – 84/2019 z dnia 26.04.2019 r.	w sprawie stwierdzenia przekształcenia czteroletniego Technikum, wchodzącego w skład Zespołu Szkół im. Prezydenta Ignacego Mościckiego w Zielonce, w pięcioletnie Technikum, wchodzące w skład Zespołu Szkół im. Prezydenta Ignacego Mościckiego w Zielonce	Uchwała wchodzi w życie z dniem podjęcia – wykonana.
64	UCHWAŁA NR VI – 85/2019 z dnia 26.04.2019 r.	w sprawie stwierdzenia przekształcenia trzyletniego Liceum Ogólnokształcącego z Oddziałami Integracyjnymi, wchodzącego w skład Zespołu Szkół im. Prezydenta Ignacego Mościckiego w Zielonce, w czteroletnie Liceum Ogólnokształcące z Oddziałami Integracyjnymi, wchodzące w skład Zespołu Szkół im. Prezydenta Ignacego Mościckiego w Zielonce	Uchwała wchodzi w życie z dniem podjęcia – wykonana.
65	UCHWAŁA NR VI – 86/2019 z dnia 26.04.2019 r.	zmieniająca Uchwałę Nr LIII-595/2018 r. Rady Powiatu Wołomińskiego z dnia 20 września 2018 r. w sprawie ustalenia regulaminu określającego wysokość stawek oraz szczegółowe warunki przyznawania nauczycielom dodatków: za wysługę lat, motywacyjnego, funkcyjnego, za warunki pracy, oraz wysokość i warunki wypłacania innych składników wynagrodzenia wynikających ze stosunku pracy, szczegółowe warunki obliczania	Uchwała wchodzi w życie po upływie 14 dni od dnia ogłoszenia w Dzienniku Urzędowym Województwa Mazowieckiego.

		i wypłacania wynagrodzenia za godziny ponadwymiarowe i godziny doraźnych zastępstw	
66	UCHWAŁA NR VI - 87/2019 z dnia 26.04.2019 r.	zmieniająca Uchwałę Nr III-21/2019 Rady Powiatu Wołomińskiego z dnia 16 stycznia 2019r. w sprawie Wieloletniej Prognozy Finansowej Powiatu Wołomińskiego na lata 2019-2031	Uchwała wchodzi w życie z dniem podjęcia – wykonana.
67	UCHWAŁA NR VI - 88/2019 z dnia 26.04.2019 r.	zmieniająca Uchwałę Nr III-22/2019 Rady Powiatu Wołomińskiego z dnia 16 stycznia 2019 r. w sprawie uchwalenia budżetu Powiatu Wołomińskiego na 2019 rok	Uchwała wchodzi w życie z dniem podjęcia – wykonana.
68	UCHWAŁA NR VI – 89/2019 z dnia 26.04.2019 r.	w sprawie rozpatrzenia skargi na Starostę Wołomińskiego	Uchwała wchodzi w życie z dniem podjęcia. Rada uznała skargę za bezzasadną.
69	UCHWAŁA NR VI – 90/2019 z dnia 26.04.2019 r.	w sprawie rozpatrzenia skargi na Powiatowego Inspektora Nadzoru Budowlanego	Uchwała wchodzi w życie z dniem podjęcia. Rada uznała skargę za bezzasadną.
70	UCHWAŁA NR VII – 91/2019 z dnia 29.05.2019 r.	w sprawie przystąpienia do stowarzyszenia Związek Samorządów Polskich	Uchwała wchodzi w życie z dniem podjęcia – wykonana.
71	UCHWAŁA NR VII - 92/2019 z dnia 29.05.2019 r.	w sprawie obywatelskiej inicjatywy uchwałodawczej	Uchwała wchodzi w życie po upływie 14 dni od dnia ogłoszenia w Dzienniku Urzędowym Województwa Mazowieckiego.
72	UCHWAŁA NR VII-93/2019 z dnia 29.05.2019 r.	zmieniająca Uchwałę Nr III-21/2019 Rady Powiatu Wołomińskiego z dnia 16 stycznia 2019 r. w sprawie Wieloletniej Prognozy Finansowej Powiatu Wołomińskiego na lata 2019-2031	Uchwała wchodzi w życie z dniem podjęcia – wykonana.
73	UCHWAŁA NR VII -94/2019 z dnia 29.05.2019 r.	zmieniająca Uchwałę Nr III-22/2019 Rady Powiatu Wołomińskiego z dnia 16 stycznia 2019 r. w sprawie uchwalenia budżetu Powiatu Wołomińskiego na 2019 rok	Uchwała wchodzi w życie z dniem podjęcia – wykonana.
74	UCHWAŁA NR VIII – 95/2019 z dnia 18.06.2019 r.	w sprawie udzielenia Zarządowi Powiatu Wołomińskiego wotum zaufania	Uchwała wchodzi w życie z dniem podjęcia.
75	UCHWAŁA NR VIII - 96/2019 z dnia 18.06.2019 r.	w sprawie zatwierdzenia sprawozdania finansowego oraz sprawozdania z działalności Powiatu Wołomińskiego za rok 2018	Uchwała wchodzi w życie z dniem podjęcia.
76	UCHWAŁA NR VIII – 97/2019 z dnia 18.06.2019 r.	w sprawie udzielenia Zarządowi Powiatu Wołomińskiego absolutorium z tytułu wykonania budżetu za rok 2018	Uchwała wchodzi w życie z dniem podjęcia.
77	UCHWAŁA NR VIII - 98/2019 z dnia 18.06.2019 r.	w sprawie zatwierdzenia sprawozdania finansowego za rok 2018 Szpitala Matki Bożej Nieustającej Pomocy w Wołominie	Uchwała wchodzi w życie z dniem podjęcia. Uchwała podlega ogłoszeniu w sposób zwyczajowo przyjęty.
78	UCHWAŁA NR VIII – 99/2019	w sprawie stwierdzenia przekształcenia trzyletniego IV Liceum Ogólnokształcącego wchodzącego w skład	Uchwała wchodzi w życie z dniem podjęcia.

	z dnia 18.06.2019 r.	Zespołu Szkół Ekonomicznych im. Stanisława Staszica w Wołominie, al. Armii Krajowej 38 w czteroletnie IV Liceum Ogólnokształcące wchodzące w skład Zespołu Szkół Ekonomicznych im. Stanisława Staszica w Wołominie , al. Armii Krajowej 38	
79	UCHWAŁA NR VIII - 100/2019 z dnia 18.06.2019 r.	w sprawie przyjęcia „Programu Polityki Senioralnej Powiatu Wołomińskiego na lata 2019-2025”	Uchwała wchodzi w życie z dniem podjęcia – wykonana.
80	UCHWAŁA NR VIII – 101/2019 z dnia 18.06.2019 r.	zmieniająca uchwałę w sprawie powierzenia Gminie Marki zadania z zakresu dróg publicznych dotyczącego rozbudowy drogi powiatowej w ulicy Sosnowej i Tadeusza Kościuszki w Markach, na odcinku od drogi krajowej Nr 8 do granic miasta Marki	Uchwała wchodzi w życie z dniem podjęcia.
81	UCHWAŁA NR VIII - 102/2019 z dnia 18.06.2019 r.	zmieniająca Uchwałę Nr III-21/2019 Rady Powiatu Wołomińskiego z dnia 16 stycznia 2019 r. w sprawie Wieloletniej Prognozy Finansowej Powiatu Wołomińskiego na lata 2019-2031	Uchwała wchodzi w życie z dniem podjęcia.
82	UCHWAŁA NR VIII - 103/2019 z dnia 18.06.2019 r.	zmieniająca Uchwałę Nr III-22/2019 Rady Powiatu Wołomińskiego z dnia 16 stycznia 2019 r. w sprawie uchwalenia budżetu Powiatu Wołomińskiego na 2019 rok	Uchwała wchodzi w życie z dniem podjęcia.
83	UCHWAŁA NR VIII – 104/2019 z dnia 18.06.2019 r.	w sprawie rozpatrzenia skargi na Starostę Wołomińskiego	Uchwała wchodzi w życie z dniem podjęcia. Rada uznała skargę za bezzasadną.
84	UCHWAŁA NR IX-105/2019 z dnia 04.07.2019 r.	w sprawie emisji obligacji komunalnych oraz zasad ich zbywania, nabywania i wykupu	Uchwała wchodzi w życie z dniem podjęcia.
85	UCHWAŁA NR IX-106/2019 z dnia 04.07.2019 r.	zmieniająca Uchwałę Nr III-21/2019 Rady Powiatu Wołomińskiego z dnia 16 stycznia 2019 r. w sprawie Wieloletniej Prognozy Finansowej Powiatu Wołomińskiego na lata 2019-2031	Uchwała wchodzi w życie z dniem podjęcia – wykonana.
86	UCHWAŁA NR IX-107/2019 z dnia 04.07.2019 r.	zmieniająca Uchwałę Nr III-22/2019 Rady Powiatu Wołomińskiego z dnia 16 stycznia 2019 r. w sprawie uchwalenia budżetu Powiatu Wołomińskiego na 2019 rok	Uchwała wchodzi w życie z dniem podjęcia.
87	UCHWAŁA NR X-108/2019 z dnia 05.08.2019 r.	w sprawie zasad udzielania i rozmiaru obniżek tygodniowego obowiązkowego wymiaru godzin zajęć nauczycielom, którym powierzono stanowiska kierownicze, tygodniowego obowiązkowego wymiaru godzin zajęć niektórych nauczycieli i specjalistów, zasad rozliczania tygodniowego obowiązkowego wymiaru godzin zajęć nauczycieli, dla których ustalony plan zajęć jest różny w poszczególnych okresach roku szkolnego oraz zasad zaliczania do obowiązkowego wymiaru godzin poszczególnych zajęć w kształceniu zaocznym, obowiązujących w szkołach i placówkach oświatowych prowadzonych przez Powiat Wołomiński	Uchwała wchodzi w życie z dniem 1 września 2019 r. i podlega ogłoszeniu w Dzienniku Urzędowym Województwa Mazowieckiego.
88	UCHWAŁA NR X-109/2019 z dnia 05.08.2019 r.	w sprawie ustalenia regulaminu określającego wysokość stawek oraz szczegółowe warunki przyznawania nauczycielom dodatków: za wysługę lat, motywacyjnego, funkcyjnego, jednorazowe świadczenie na start, za	Uchwała wchodzi w życie z dniem 1 września 2019 r. i podlega ogłoszeniu w Dzienniku Urzędowym

		warunki pracy, oraz wysokość i warunki wypłacania innych składników wynagrodzenia wynikających ze stosunku pracy, szczegółowe warunki obliczania i wypłacania wynagrodzenia za godziny ponadwymiarowe i godziny doraźnych zastępstw	Województwa Mazowieckiego.
89	UCHWAŁA NR X-110/2019 z dnia 05.08.2019 r.	zmieniająca uchwałę Nr XXXIX-453/2014 Rady Powiatu Wołomińskiego z dnia 27 marca 2014 r. w sprawie określenia przystanków komunikacyjnych, których właścicielem lub zarządzającym jest Powiat Wołomiński oraz warunków i zasad korzystania z tych przystanków	Uchwała wchodzi w życie po upływie 14 dni od ogłoszenia w Dz. Urz. Woj. Maz.
90	UCHWAŁA NR XI-111/2019 z dnia 29.08.2019 r.	w sprawie określenia Trybu powoływania członków oraz organizacji i trybu działania Powiatowej Rady Działalności Pożytku Publicznego w powiecie wołomińskim	Uchwała wchodzi w życie po upływie 14 dni od ogłoszenia w Dz. Urz. Woj. Maz.
91	UCHWAŁA NR XI-112/2019 z dnia 29.08.2019 r.	w sprawie wyrażenia zgody na przystąpienie Powiatu Wołomińskiego do realizacji projektu współfinansowanego z Europejskiego Funduszu Społecznego w ramach Osi Priorytetowej IX „Wspieranie włączenia społecznego i walka z ubóstwem, Działanie 9.1 Aktywizacja społeczno-zawodowa osób wykluczonych i przeciwdziałanie wykluczeniu społecznemu" Regionalnego Programu Operacyjnego Województwa Mazowieckiego na lata 2014-2020	Uchwała wchodzi w życie z dniem podjęcia.
92	UCHWAŁA NR XI-113/2019 z dnia 29.08.2019 r.	w sprawie wyrażenia zgody na zawarcie partnerstwa na rzecz realizacji projektu konkursowego „O! TWORZYMY TWOJĄ PRZYSZŁOŚĆ" realizowanego w ramach Regionalnego Programu Operacyjnego Województwa Mazowieckiego na lata 2014-2020, Osi priorytetowej IX Wspieranie włączenia społecznego i walka z ubóstwem, Działanie 9.1 Aktywizacja społeczno-zawodowa osób wykluczonych i przeciwdziałanie wykluczeniu społecznemu	Uchwała wchodzi w życie z dniem podjęcia.
93	UCHWAŁA NR XI-114/2019 z dnia 29.08.2019 r.	zmieniająca uchwałę w sprawie pomocy finansowej w ramach Programu Polityki Prorodzinnej w Powiecie Wołomińskim TAKrodzina.pl na realizację zadań Gminy Dąbrówka w zakresie zadań polityki prorodzinnej	Uchwała wchodzi w życie z dniem podjęcia.
94	UCHWAŁA NR XI-115/2019 z dnia 29.08.2019 r.	w sprawie wyrażenia zgody na zawarcie przez Powiat Wołomiński umowy o świadczenie usług w zakresie publicznego transportu zbiorowego	Uchwała wchodzi w życie z dniem podjęcia. Uchwała zrealizowana zgodnie z podpisaną umową Nr 032.344.2019 z dnia 30.08.2019 r.
95	UCHWAŁA NR XI-116/2019 z dnia 29.08.2019 r.	w sprawie udzielenia pomocy finansowej dla Gminy Jadów na remont infrastruktury sportowej przy Zespole Szkolno-Przedszkolnym oraz Liceum Ogólnokształcącego w Urlach	Uchwała wchodzi w życie z dniem podjęcia.
96	UCHWAŁA NR XI-117/2019	w sprawie udzielenia pomocy rzeczowej na rzecz Województwa Mazowieckiego	Uchwała wchodzi w życie z dniem podjęcia.

97	UCHWAŁA NR XI-118/2019 z dnia 29.08.2019 r.	zmieniająca Uchwałę Nr III-21/2019 Rady Powiatu Wołomińskiego z dnia 16 stycznia 2019 r. w sprawie Wieloletniej Prognozy Finansowej Powiatu Wołomińskiego na lata 2019-2031	Uchwała wchodzi w życie z dniem podjęcia.
98	UCHWAŁA NR XI-119/2019 z dnia 29.08.2019 r.	zmieniająca Uchwałę Nr III-22/2019 Rady Powiatu Wołomińskiego z dnia 16 stycznia 2019 r. w sprawie uchwalenia budżetu Powiatu Wołomińskiego na 2019 rok	Uchwała wchodzi w życie po upływie 14 dni od ogłoszenia w Dz. Urz. Woj. Maz.
99	UCHWAŁA NR XI-120/2019 z dnia 29.08.2019 r.	w sprawie podtrzymania stanowiska wyrażonego w Uchwale Nr VIII-104/2019 Rady Powiatu Wołomińskiego z dnia 18 czerwca 2019 r. w sprawie rozpatrzenia skargi na Starostę Wołomińskiego	Uchwała wchodzi w życie z dniem podjęcia. Rada podtrzymała stanowisko o bezzasadności skargi.
100	UCHWAŁA NR XI-121/2019 z dnia 29.08.2019 r.	w sprawie rozpatrzenia skargi na Starostę Wołomińskiego	Uchwała wchodzi w życie z dniem podjęcia. Rada uznała skargę za bezzasadną.
101	UCHWAŁA NR XI-122/2019 z dnia 29.08.2019 r.	w sprawie rozpatrzenia skargi na Starostę Wołomińskiego	Uchwała wchodzi w życie z dniem podjęcia. Rada uznała skargę za bezzasadną.
102	UCHWAŁA NR XI-123/2019 z dnia 29.08.2019 r.	w sprawie rozpatrzenia skargi na Starostę Wołomińskiego	Uchwała wchodzi w życie z dniem podjęcia. Rada uznała skargę za bezzasadną.
103	UCHWAŁA NR XI-124/2019 z dnia 29.08.2019 r.	w sprawie rozpatrzenia skargi na Starostę Wołomińskiego	Uchwała wchodzi w życie z dniem podjęcia. Rada uznała skargę za bezzasadną.
104	UCHWAŁA NR XI-125/2019 z dnia 29.08.2019 r.	w sprawie rozpatrzenia skargi na Powiatowego Inspektora Nadzoru Budowlanego	Uchwała wchodzi w życie z dniem podjęcia. Rada uznała skargę za bezzasadną.
105	UCHWAŁA NR XI-126/2019 z dnia 29.08.2019 r.	w sprawie wyrażenia zgody na zawarcie kolejnych umów najmu z dotychczasowym najemcą	Uchwała wchodzi w życie z dniem podjęcia. Aneks do umowy z dnia 01.09.2016 r.
106	UCHWAŁA NR XII-127/2019 z dnia 26.09.2019 r.	zmieniająca Uchwałę Nr III-21/2019 Rady Powiatu Wołomińskiego z dnia 16 stycznia 2019 r. w sprawie Wieloletniej Prognozy Finansowej Powiatu Wołomińskiego na lata 2019-2031	Uchwała wchodzi w życie z dniem podjęcia.
107	UCHWAŁA NR XII-128/2019 z dnia 26.09.2019 r.	zmieniająca Uchwałę Nr III-22/2019 Rady Powiatu Wołomińskiego z dnia 16 stycznia 2019 r. w sprawie uchwalenia budżetu Powiatu Wołomińskiego na 2019 rok	Uchwała wchodzi w życie z dniem podjęcia.
108	UCHWAŁA NR XII-129/2019 z dnia 26.09.2019 r.	zmieniająca Uchwałę Nr III-21/2019 Rady Powiatu Wołomińskiego z dnia 16 stycznia 2019 r. w sprawie Wieloletniej Prognozy Finansowej Powiatu Wołomińskiego na lata 2019-2031	Uchwała wchodzi w życie z dniem podjęcia.

109	UCHWAŁA NR XII-130/2019 z dnia 26.09.2019 r.	w sprawie wyrażenia zgody na nabycie nieruchomości przez Powiat Wołomiński	Uchwała wchodzi w życie z dniem podjęcia – wykonana. Akt notarialny Rep. A 12131/2019 z dnia 11.10.2019 r.
110	UCHWAŁA NR XII-131/2019 z dnia 26.09.2019 r.	w sprawie delegowania przedstawicieli Rady Powiatu Wołomińskiego do pracy w Powiatowej Radzie Działalności Pożytku Publicznego w powiecie wołomińskim	Uchwała wchodzi w życie z dniem podjęcia.
111	UCHWAŁA NR XII-132/2019 z dnia 26.09.2019 r.	w sprawie określenia szczegółowych zasad ponoszenia odpłatności za pobyt w mieszkaniu chronionym	Uchwała wchodzi w życie po upływie 14 dni od daty ogłoszenia w Dzienniku Urzędowym Województwa Mazowieckiego.
112	UCHWAŁA NR XII-133/2019 z dnia 26.09.2019 r.	zmieniająca Uchwałę Nr XLIV-508/2018 Rady Powiatu Wołomińskiego z dnia 29 stycznia 2018 r. w sprawie trybu udzielania i rozliczania dotacji dla szkół niepublicznych o uprawnieniach szkół publicznych i placówek niepublicznych, trybu przeprowadzania kontroli prawidłowości ich pobrania i wykorzystania oraz terminu i sposobu rozliczenia wykorzystania dotacji	Uchwała wchodzi w życie po upływie 14 dni od dnia ogłoszenia w Dzienniku Urzędowym Województwa Mazowieckiego.
113	UCHWAŁA NR XII-134/2019 z dnia 26.09.2019 r.	w sprawie ustalenia Planu sieci publicznych szkół ponadpodstawowych oraz szkół specjalnych prowadzonych przez Powiat Wołomiński, z uwzględnieniem szkół ponadpodstawowych i szkół specjalnych mających siedzibę na obszarze powiatu prowadzonych przez inne organy prowadzące	Uchwała wchodzi w życie po upływie 14 dni od dnia ogłoszenia w Dzienniku Urzędowym Województwa Mazowieckiego.
114	UCHWAŁA NR XII-135/2019 z dnia 26.09.2019 r.	w sprawie wyrażenia zgody na zawarcie długoterminowej umowy najmu w trybie bezprzetargowym	Uchwała wchodzi w życie z dniem podjęcia. Uchwała zrealizowana zgodnie z podpisaną umową Nr 032.454.2019 z dnia 13.11.2019 r.
115	UCHWAŁA NR XII-136/2019 z dnia 26.09.2019 r.	zmieniająca uchwałę w sprawie obowiązującej w 2019 r. wysokości opłat za usuwanie pojazdów z drogi i ich przechowywanie na parkingu strzeżonym oraz wysokości kosztów w przypadku odstąpienia od wykonania dyspozycji usunięcia pojazdu	Uchwała wchodzi w życie po upływie 14 dni od dnia ogłoszenia w Dzienniku Urzędowym Województwa Mazowieckiego.
116	UCHWAŁA NR XII-137/2019 z dnia 26.09.2019 r.	zmieniająca Uchwałę Nr XI-117/2019 Rady Powiatu Wołomińskiego z dnia 29 sierpnia 2019 r. w sprawie udzielenia pomocy rzeczowej na rzecz Województwa Mazowieckiego	Uchwała wchodzi w życie z dniem podjęcia.
117	UCHWAŁA NR XII-138/2019 z dnia 26.09.2019 r.	w sprawie rozpatrzenia skargi na Starostę Wołomińskiego	Uchwała wchodzi w życie z dniem podjęcia. Rada uznała skargę za bezzasadną.

118	UCHWAŁA NR XII-139/2019 z dnia 26.09.2019 r.	w sprawie rozpatrzenia skargi na Starostę Wołomińskiego	Uchwała wchodzi w życie z dniem podjęcia. Rada uznała skargę za bezzasadną.
119	UCHWAŁA NR XII-140/2019 z dnia 26.09.2019 r.	w sprawie rozpatrzenia skargi na Zarząd Powiatu Wołomińskiego	Uchwała wchodzi w życie z dniem podjęcia. Rada uznała skargę za bezzasadną.
120	UCHWAŁA NR XIII-141/2019 z dnia 30.10.2019 r.	w sprawie obowiązujących w 2020 roku wysokości opłat za usunięcie i przechowywanie statków lub innych obiektów pływających na terenie powiatu wołomińskiego	Uchwała podlega ogłoszeniu w Dzienniku Urzędowym Województwa Mazowieckiego i wchodzi w życie z dniem 1 stycznia 2020 roku.
121	UCHWAŁA NR XIII-142/2019 z dnia 30.10.2019 r.	zmieniająca uchwałę w sprawie pomocy finansowej w ramach Programu Polityki Prorodzinnej w Powiecie Wołomińskim TAKrodzina.pl na realizację zadań Gminy Radzymin w zakresie zadań polityki prorodzinnej	Uchwała wchodzi w życie z dniem podjęcia.
122	UCHWAŁA NR XIII-143/2019 z dnia 30.10.2019 r.	zmieniająca uchwałę w sprawie pomocy finansowej w ramach Programu Polityki Prorodzinnej w Powiecie Wołomińskim TAKrodzina.pl na realizację zadań Miasta Zielonka w zakresie zadań polityki prorodzinnej	Uchwała wchodzi w życie z dniem podjęcia.
123	UCHWAŁA NR XIII-144/2019 z dnia 30.10.2019 r.	w sprawie wyrażenia zgody na nabycie nieruchomości przez Powiat Wołomiński	Uchwała wchodzi w życie z dniem podjęcia – wykonana. Akt notarialny Rep. A 13805/2019 z dnia 20.11.2019 r.
124	UCHWAŁA NR XIII-145/2019 z dnia 30.10.2019 r.	zmieniająca Uchwałę Nr III-21/2019 Rady Powiatu Wołomińskiego z dnia 16 stycznia 2019 r. w sprawie Wieloletniej Prognozy Finansowej Powiatu Wołomińskiego na lata 2019-2031	Uchwała wchodzi w życie z dniem podjęcia.
125	UCHWAŁA NR XIII-146/2019 z dnia 30.10.2019 r.	zmieniająca Uchwałę Nr III-22/2019 Rady Powiatu Wołomińskiego z dnia 16 stycznia 2019 r. w sprawie uchwalenia budżetu Powiatu Wołomińskiego na 2019 rok	Uchwała wchodzi w życie z dniem podjęcia.
126	UCHWAŁA NR XIII-147/2019 z dnia 30.10.2019 r.	w sprawie rozpatrzenia petycji dotyczącej budowy linii elektroenergetycznej 400kV relacji Ostrołęka – Stanisławów w nowym korytarzu	Uchwała wchodzi w życie z dniem podjęcia. Rada uznała petycję za bezzasadną.
127	UCHWAŁA NR XIII-148/2019 z dnia 30.10.2019 r.	w sprawie rozpatrzenia petycji w sprawie wprowadzenia Polityki Zarządzania Konfliktem Interesów	Uchwała wchodzi w życie z dniem podjęcia. Rada uznała petycję za bezzasadną.
128	UCHWAŁA NR XIII-149/2019 z dnia 30.10.2019 r.	w sprawie rozpatrzenia skargi na Starostę Wołomińskiego	Uchwała wchodzi w życie z dniem podjęcia. Rada uznała skargę za bezzasadną.
129	UCHWAŁA NR XIII-150/2019	w sprawie rozpatrzenia skargi na Starostę Wołomińskiego	Uchwała wchodzi w życie z dniem podjęcia. Rada

	z dnia 30.10.2019 r.		uznała skargę za bezzasadną.
130	UCHWAŁA NR XIII-151/2019 z dnia 30.10.2019 r.	w sprawie rozpatrzenia skargi na Starostę Wołomińskiego	Uchwała wchodzi w życie z dniem podjęcia. Rada uznała skargę za bezzasadną.
131	UCHWAŁA NR XIII-152/2019 z dnia 30.10.2019 r.	w sprawie rozpatrzenia skargi na Starostę Wołomińskiego	Uchwała wchodzi w życie z dniem podjęcia. Rada uznała skargę za bezzasadną.
132	UCHWAŁA NR XIII-153/2019 z dnia 30.10.2019 r.	w sprawie rozpatrzenia skargi na Starostę Wołomińskiego	Uchwała wchodzi w życie z dniem podjęcia. Rada uznała skargę za bezzasadną.
133	UCHWAŁA NR XIV-154/2019 z dnia 27.11.2019 r.	w sprawie uchwalenia „Programu współpracy Powiatu Wołomińskiego z organizacjami pozarządowymi oraz podmiotami wymienionymi w art. 3 ust. 3 ustawy o działalności pożytku publicznego i o wolontariacie na rok 2020”.	Uchwała wchodzi w życie z dniem podjęcia – wykonana.
134	UCHWAŁA NR XIV-155/2019 z dnia 27.11.2019 r.	w sprawie uchwalenia „Wieloletniego programu współpracy Powiatu Wołomińskiego z organizacjami pozarządowymi oraz podmiotami wymienionymi w art. 3 ust. 3 ustawy o działalności pożytku publicznego i o wolontariacie na lata 2020-2024”	Uchwała wchodzi w życie z dniem podjęcia – wykonana.
135	UCHWAŁA NR XIV-156/2019 z dnia 27.11.2019 r.	w sprawie przyjęcia od Wojewody Mazowieckiego zadań publicznych z zakresu administracji rządowej związanych z przeprowadzeniem kwalifikacji wojskowej na terenie powiatu wołomińskiego	Uchwała wchodzi w życie z dniem podjęcia – wykonana.
136	UCHWAŁA NR XIV-157/2019 z dnia 27.11.2019 r.	zmieniająca Uchwałę Nr V-49/2019 Rady Powiatu Wołomińskiego z dnia 28 marca 2019 r. w sprawie określenia podziału środków Państwowego Funduszu Rehabilitacji Osób Niepełnosprawnych, przyznanych powiatowi wołomińskiemu według algorytmu, na realizację zadań z zakresu rehabilitacji społecznej i zawodowej osób niepełnosprawnych w 2019 roku	Uchwała wchodzi w życie z dniem podjęcia – wykonana.
137	UCHWAŁA NR XIV-158/2019 z dnia 27.11.2019 r.	zmieniająca Uchwałę Nr XXX-337/2013 Rady Powiatu Wołomińskiego z dnia 26 czerwca 2013 r. w sprawie utworzenia i nadania statutu Powiatowej Bibliotece Publicznej w Wołominie, zmienionej Uchwałą Nr LII-584/2018 Rady Powiatu Wołomińskiego z dnia 30 sierpnia 2018 r. w sprawie nadania imienia Powiatowej Bibliotece Publicznej w Wołominie oraz zmiany statutu	Uchwała wchodzi w życie po upływie 14 dni od ogłoszenia w Dzienniku Urzędowym Województwa Mazowieckiego
138	UCHWAŁA NR XIV-159/2019 z dnia 27.11.2019 r.	zmieniająca uchwałę w sprawie utworzenia samorządowej jednostki organizacyjnej „Centrum Usług Wspólnych Powiatu Wołomińskiego” oraz nadania jej statutu	Uchwała wchodzi w życie z dniem podjęcia.
139	UCHWAŁA NR XIV-160/2019	w sprawie ustalenia obowiązujących w 2020 r. wysokości opłat za usuwanie pojazdów z drogi i ich przechowywanie	Uchwała podlega ogłoszeniu w Dzienniku

	z dnia 27.11.2019 r.	na parkingu strzeżonym oraz wysokości kosztów w przypadku odstąpienia od dyspozycji usunięcia pojazdu	Urzędowym Województwa Mazowieckiego i wchodzi w życie z dniem 1 stycznia 2020 r.
140	UCHWAŁA NR XIV-161/2019 z dnia 27.11.2019 r.	w sprawie wyboru podmiotu uprawnionego do przeprowadzenia badania sprawozdania finansowego Szpitala Matki Bożej Nieustającej Pomocy w Wołominie za lata 2019-2020	Uchwała wchodzi w życie z dniem podjęcia – wykonana.
141	UCHWAŁA NR XIV-162/2019 z dnia 27.11.2019 r.	w sprawie wyboru podmiotu uprawnionego do przeprowadzenia badania sprawozdania finansowego Powiatu Wołomińskiego za lata 2019-2021	Uchwała wchodzi w życie z dniem podjęcia – wykonana.
142	UCHWAŁA NR XIV-163/2019 z dnia 27.11.2019 r.	zmieniająca Uchwałę Nr III-21/2019 Rady Powiatu Wołomińskiego z dnia 16 stycznia 2019 r. w sprawie Wieloletniej Prognozy Finansowej Powiatu Wołomińskiego na lata 2019-2031	Uchwała wchodzi w życie z dniem podjęcia.
143	UCHWAŁA NR XIV-164/2019 z dnia 27.11.2019 r.	zmieniająca Uchwałę Nr III-22/2019 Rady Powiatu Wołomińskiego z dnia 16 stycznia 2019 r. w sprawie uchwalenia budżetu Powiatu Wołomińskiego na 2019 rok	Uchwała wchodzi w życie z dniem podjęcia.
144	UCHWAŁA NR XIV-165/2019 z dnia 27.11.2019 r.	w sprawie przekazania petycji dotyczącej zmian przepisów prawa	Uchwała wchodzi w życie z dniem podjęcia. Rada przekazała petycję do rozpatrzenia według właściwości.
145	UCHWAŁA NR XIV-166/2019 z dnia 27.11.2019 r.	w sprawie rozpatrzenia skargi na Starostę Wołomińskiego	Uchwała wchodzi w życie z dniem podjęcia. Rada uznała skargę za bezzasadną.
146	UCHWAŁA NR XIV-167/2019 z dnia 27.11.2019 r.	w sprawie rozpatrzenia skargi na Starostę Wołomińskiego	Uchwała wchodzi w życie z dniem podjęcia. Rada uznała skargę za bezzasadną.
147	UCHWAŁA NR XIV-168/2019 z dnia 27.11.2019 r.	w sprawie rozpatrzenia skargi na Starostę Wołomińskiego	Uchwała wchodzi w życie z dniem podjęcia. Rada uznała skargę za bezzasadną.
148	UCHWAŁA NR XIV-169/2019 z dnia 27.11.2019 r.	w sprawie rozpatrzenia skargi na Starostę Wołomińskiego	Uchwała wchodzi w życie z dniem podjęcia. Rada uznała skargę za bezzasadną.
149	UCHWAŁA NR XV-170/2019 z dnia 19.12.2019 r.	zmieniająca uchwałę Nr XXIII-259/2019 w sprawie wprowadzenia programu Powiatowej Karty Rodziny TAKrodzina.pl	Uchwała wchodzi w życie z dniem podjęcia – wykonana.
150	UCHWAŁA NR XV-171/2019 z dnia 19.12.2019 r.	w sprawie wyrażenia zgody na zawarcie przez Powiat Wołomiński umowy o świadczenie usług w zakresie publicznego transportu zbiorowego w roku 2020	Uchwała wchodzi w życie z dniem podjęcia.

			Uchwała zrealizowana zgodnie z podpisaną umową Nr 032.565.2019 z dnia 30.12.2019 r.
151	UCHWAŁA NR XV-172/2019 z dnia 19.12.2019 r.	w sprawie przekazania zadania transportu zbiorowego m. st. Warszawie	Uchwała wchodzi w życie z dniem podjęcia – wykonana.
152	UCHWAŁA NR XV-173/2019 z dnia 19.12.2019 r.	w sprawie wydatków budżetowych, których niezrealizowane planowane kwoty nie wygasają z upływem roku budżetowego 2019	Uchwała wchodzi w życie z dniem podjęcia – wykonana.
153	UCHWAŁA NR XV-174/2019 z dnia 19.12.2019 r.	zmieniająca Uchwałę Nr III-21/2019 Rady Powiatu Wołomińskiego z dnia 16 stycznia 2019 r. w sprawie Wieloletniej Prognozy Finansowej Powiatu Wołomińskiego na lata 2019-2031	Uchwała wchodzi w życie z dniem podjęcia.
154	UCHWAŁA NR XV-175/2019 z dnia 19.12.2019 r.	zmieniająca Uchwałę Nr III-22/2019 Rady Powiatu Wołomińskiego z dnia 16 stycznia 2019 r. w sprawie uchwalenia budżetu Powiatu Wołomińskiego na 2019 rok	Uchwała wchodzi w życie z dniem podjęcia.
155	UCHWAŁA NR XV-176/2019 z dnia 19.12.2019 r.	w sprawie Wieloletniej Prognozy Finansowej Powiatu Wołomińskiego na lata 2020-2035	Uchwała wchodzi w życie z dniem podjęcia.
156	UCHWAŁA NR XV-177/2019 z dnia 19.12.2019 r.	w sprawie uchwalenia budżetu Powiatu Wołomińskiego na 2020 rok	Uchwała wchodzi w życie z dniem podjęcia i podlega ogłoszeniu w Dzienniku Urzędowym Województwa Mazowieckiego.
157	UCHWAŁA NR XV-178/2019 z dnia 19.12.2019 r.	w sprawie zatwierdzenia Rocznego Planu Komisji Rewizyjnej Rady Powiatu Wołomińskiego na 2020 rok	Uchwała wchodzi w życie z dniem podjęcia.
158	UCHWAŁA NR XV-179/2019 z dnia 19.12.2019 r.	w sprawie przekazania petycji dotyczącej zmian przepisów prawa	Uchwała wchodzi w życie z dniem podjęcia. Rada przekazała petycję do rozpatrzenia według właściwości.
159	UCHWAŁA NR XV-180/2019 z dnia 19.12.2019 r.	w sprawie przekazania petycji dotyczącej zmian przepisów prawa	Uchwała wchodzi w życie z dniem podjęcia. Rada przekazała petycję do rozpatrzenia według właściwości.
160	UCHWAŁA NR XV-181/2019 z dnia 19.12.2019 r.	w sprawie rozpatrzenia skargi na Starostę Wołomińskiego	Uchwała wchodzi w życie z dniem podjęcia. Rada uznała skargę za bezzasadną

SPIS TABEL

Tabela 1 Wysokość budżetu Powiatu 9
Tabela 2 Wydatki realizowane przez powiatowe jednostki organizacyjne (bez powiatowych osób prawnych) 11
Tabela 3 Wartość majątku w układzie podmiotowym stan na 31.12.2019 r. 13
Tabela 4 Liczba osób bezrobotnych w poszczególnych miastach i gminach w latach 2017-2019 14
Tabela 5 Stopa bezrobocia od 12.2018 r. do 12.2019 r. - Polska, województwo mazowieckie, powiat wołomiński 15
Tabela 6 Struktura decyzji pozwoleń na budowę w podziale na gminy 19
Tabela 7 Struktura decyzji wydanych przez Wydział Komunikacji 20
Tabela 8 Ilość decyzji o prawach jazdy 20
Tabela 9 Ośrodki szkolenia kierowców 21
Tabela 10 Stacje kontroli pojazdów 21
Tabela 11 Przewozy drogowe 22
Tabela 12 Stan na dzień 31.12.2019 r. 22
Tabela 13 Analiza wybranych asortymentów zgłoszeń prac geodezyjnych na tle poszczególnych jednostek ewidencyjnych wchodzących w skład powiatu 25
Tabela 14 Dane statystyczne dotyczące pracy Wydziału Geodezji 26
Tabela 15 Liczba rodzin zastępczych wg stanu na 31.12.2019 r. 29
Tabela 16 Liczba dzieci przebywających w rodzinach zastępczych wg stanu na 31.12.2019 r. 30
Tabela 17 Środki otrzymane z PFRON w 2019 roku 34
Tabela 18 Zestawienie środków przyznanych w otwartych konkursach ofert na realizację zadań publicznych w roku 2019 41
Tabela 19 Zestawienie środków przyznanych na realizację zadań publicznych w trybie pozakonkursowym w roku 2019 42
Tabela 20 Publiczne szkoły ponadpodstawowe prowadzone przez inne organy 47
Tabela 21 Liczba uczniów i oddziałów szkół ponadpodstawowych z naborem do klas I-szych, ... 48
Tabela 22 Badania przesiewowe 57
Tabela 23 Wydane orzeczenia o potrzebie kształcenia specjalnego 57
Tabela 24 Wydane opinie w sprawach niepełnosprawnych uczniów 58
Tabela 25 Badania przesiewowe 59
Tabela 26 Wydane orzeczenia o potrzebie kształcenia specjalnego 59
Tabela 27 Opinie w sprawach niepełnosprawnych uczniów 59
Tabela 28 ziałalność diagnostyczna 60
Tabela 29 Działalność diagnostyczna 60
Tabela 31 Udzielona pomoc 60
Tabela 31 Udzielona pomoc bezpośrednia 61
Tabela 32 Kalendarz wydarzeń realizowanych w 2019 r. w ramach współorganizacji z zakresu kultury i sportu 64
Tabela 33 Długość wybudowanych chodników oraz ścieżek rowerowych 101
Tabela 34 Najważniejsze zjawiska/zdarzenia na terenie Powiatu Wołomińskiego w latach 2015-2019 105

Tabela 35 dotacje celowe na konserwacje i remonty urządzeń wodnych 109
Tabela 36 Wykaz spółek wodnych i kwoty udzielonej dotacji. 109
Tabela 37 Nadzór nad lasami 110
Tabela 38 Uproszczone plany urządzenia lasów 110
Tabela 39 Wartość ekwiwalentów za zalesienia 110
Tabela 40 Zadania realizowane cyklicznie: 111
Tabela 41 Zadania bieżące, z zakresu edukacji ekologicznej realizowane w 2019 r. 111
Tabela 42 Kalendarz wydarzeń realizowanych w 2019r. w ramach współorganizacji z zakresu kultury i sportu procedowanych przez Pałac w Chrzęsnem. 122
Tabela 43 Uchwały Rady Powiatu Wołomińskiego podjęte w 2019 roku 129

SPIS RYSUNKÓW

Rysunek 1 Powiat Wołomiński - podział administracyjny 4
Rysunek 2 Powiat Wołomiński - podział administracyjny 4
Rysunek 3 Stopa bezrobocia od XII 2018 do XII 2019 - dynamika zmian. 15
Rysunek 4 Plakat z zaproszeniem na konferencję 61
Rysunek 5 plakat promujący rajd rowerowy 127
Rysunek 6 trasa kursowania katamaranów 128
Rysunek 7 logotyp turystyczny Powiatu Wołomińskiego 128

SPIS FOTOGRAFII

Fot. 1 Nieruchomość przy ul. Poprzecznej w Kobyłce 12
Fot. 2 Skarbnik Powiatu Jadwiga Tomasiewicz 13
Fot. 3 "Lato z uśmiechem" 33
Fot. 4 Wręczenie 9 000 Powiatowej Karty Rodziny przez Wicestarostę Wołomińskiego 36
Fot. 5 Powiatowa Szkoła Rodzenia 36
Fot. 6 spektakl poetycko-muzyczny pt. "Rozmowa z Norwidem" 50
Fot. 7 Zawarcie porozumienia w ramach Pilotażowego Programu Certyfikowanych Wojskowych Klas Mundurowych 50
Fot. 8 Zawarcie porozumienia o współpracy 51
Fot. 9 Zawarcie porozumienia o współpracy 51
Fot. 10 Giełda Szkół Ponadgimnazjalnych i Ponadpodstawowych 52
Fot. 11 Finaliści Powiatowego Konkursu Wiedzy z Przedsiębiorczości 53
Fot. 12 Uczniowie z ZSTZ na praktyce 53
Fot. 13 Dni nauki i święto patrona 54
Fot. 14 Spotkanie z uczestnikami wizyty studyjnej 54
Fot. 15 mLegitymacja 55
Fot. 16 Obchody 156. rocznicy 62
Fot. 17 Laureat nagrody Starosty 62
Fot. 18 XII Międzynarodowy Festiwal Perła Baroku - Koncerty Mistrzów 63
Fot. 19 Koncert 20-lecia międzywojennego 71
Fot. 20 Obchody 99. rocznicy Bitwy Warszawskiej 1920 roku w Ossowie 73
Fot. 21 Powiatowa Biblioteka Publiczna im. Heleny i Stefana Nasfeterów 78
Fot. 22 Czytelnia 79

Fot. 23 Wypożyczalnia 79
Fot. 24 Otwarcie Wystawy planszowej „Kadry niepodległości. Nasfeterowie” 80
Fot. 25 Uczestnicy gry miejskiej "Przyjdę..., poznam..., odkryję... wołomiński szlak Nasfeterów" 81
Fot. 26 Pałac w Chrzęsnem 83
Fot. 27 Zadania zrealizowane w ramach dofinansowania z rezerwy celowej budżetu państwa 85
Fot. 28 Wykonana nakładka bitumiczna w msc. Łysobyki-Dzięcioły 90
Fot. 29 wykonana nakładka bitumiczna na ul. Weteranów, gm. Radzymin 90
Fot. 30 Zadania dofinansowane w ramach Funduszu Dróg Samorządowych: 92
Fot. 31 Przebudowa ul. Wileńskiej w Wołominie 93
Fot. 32 Przebudowa drogi w msc. Małopole, gm. Dąbrówka 94
Fot. 33 Przebudowa drogi nr 4314W 95
Fot. 34 samochód ciężarowy - wywrotka 101
Fot. 35 Przejście dla pieszych przy ul. Wojska Polskiego w Ząbkach 103
Fot. 36 Przejście dla pieszych w miejscowości Stryjki 103
Fot. 37 Inscenizacja historyczna 114
Fot. 38 Narodowe czytanie w pałacu w Chrzęsnem 115
Fot. 39 Czytaniu noweli towarzyszył koncert kwartetu smyczkowego IVY QUARTET w składzie: Nina Górska - I skrzypce, Weronika Zielińska - II skrzypce, Ewy Kuśnierz - altówka oraz Aleksandra Jankowska- wiolonczela. 115
Fot. 40 Tomasz Kudyk Kwintet 116
Fot. 41 Ilustracje do bajek wykonane przez dzieci uczestniczące w warsztatach 116
Fot. 42 Paweł Łyjak 117
Fot. 43 Uczestnicy warsztatów ceramicznych 117
Fot. 44 Andrzej Gotz z zespołem 118
Fot. 45 Patrycja Grecka z uczestnikami warsztatów. 118
Fot. 46 Uczestnicy pleneru dla dzieci 119
Fot. 47 Obchody 100-lecia Powstania Policji Państwowej w Powiecie Wołomińskim 120
Fot. 48 Samorządowcy Powiatu Wołomińskiego z symbolicznymi czekami 121
Fot. 49 Banery organizatorów pikniku historycznego 121
Fot. 50 Plakat promujący wydarzenia 122
Fot. 51 Makiety ryb w Starych Załubicach 124
Fot. 52 Zestaw zabawowy w Kuligowie 125
Fot. 53 Tablica informacyjna "Wpływ człowieka na klimat, zjawisko smogu"' 125
Fot. 54 Baner WFOŚiGW 126
Fot. 55 Urządzenia Otwartej Strefy Aktywności 126
Fot. 56 Stoły do gry w szachy i warcaby 127